

## Apresentação

O projeto da Nota Fiscal de Consumidor Eletrônico NFC-e visa uma alternativa totalmente eletrônica para os atuais documentos fiscais em papel utilizados no varejo (Cupom fiscal emitido por ECF e nota fiscal modelo 2 Venda a consumidor), reduzindo custos de obrigações acessórias aos contribuintes, ao mesmo tempo que possibilita o aprimoramento do controle fiscal pelas administrações Tributárias. Com a NFC-e, e também o consumidor é beneficiado, ao possibilitar a conferência de validade e autenticidade do documento fiscal recebido.

**Abaixo, descrição da criação e das últimas alterações efetuadas no documento especificando, a data, a versão e o comentário da alteração realizada.**

| Data       | Versão | Comentário           |
|------------|--------|----------------------|
| 12/12/2014 | v.1.0  | Criação do documento |

## 1. Procedimentos iniciais

Neste tutorial veremos como instalar o servidor de NFC-e, atualizar o arquivo Bin da rotina **2030 – Frente de Caixa**, atualizar a rotina **4101 – Procedure de Venda Assistida**, executar a rotina **560 – Atualizar Banco de Dados** e Configurar a rotina **2030** para emitir o NFC-e.

## 2. Instalação do Servidor de NFC-e

2.1) Efetue o download do instalador do Servidor de NFC-e através do link:

**<http://servicos.pcinformatica.com.br/instaladornfce23/>**. Realize duplo clique no arquivo executável;

| Nome  | Data de modificação | Tipo       | Tamanho    |
|---|---------------------|------------|------------|
|  PC NFC-e-1.0.21-B201409011153.exe | 03/09/2014 11:22    | Aplicativo | 103.530 KB |

2.2) Clique **Executar**;

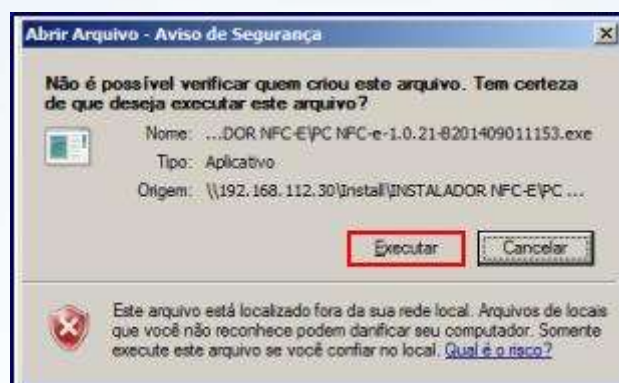

2.3) Clique **Avançar**;



2.4) Clique **Instalar**;

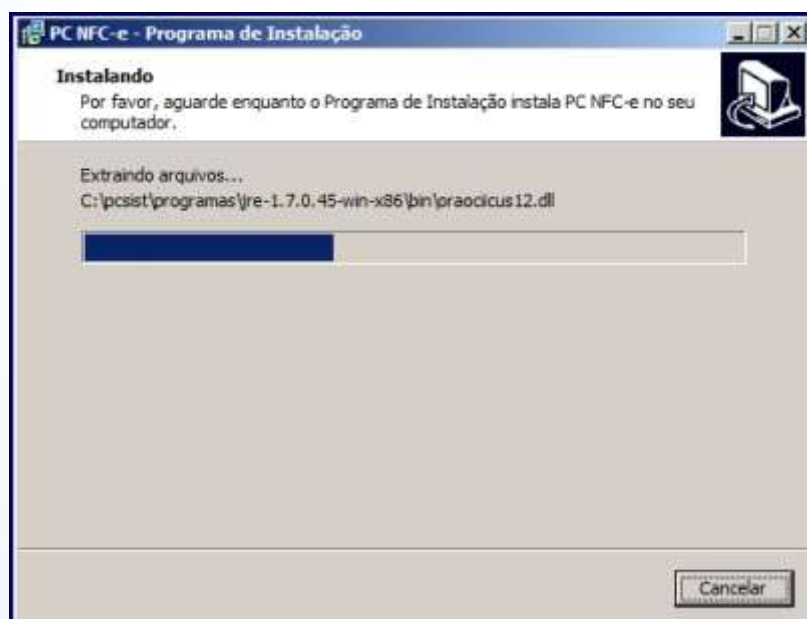

2.5) Clique **Concluir**;



## 3. Configuração do Servidor de NFC-e



3.1) Na tela de Configuração clique **Endereços de Web Services**;

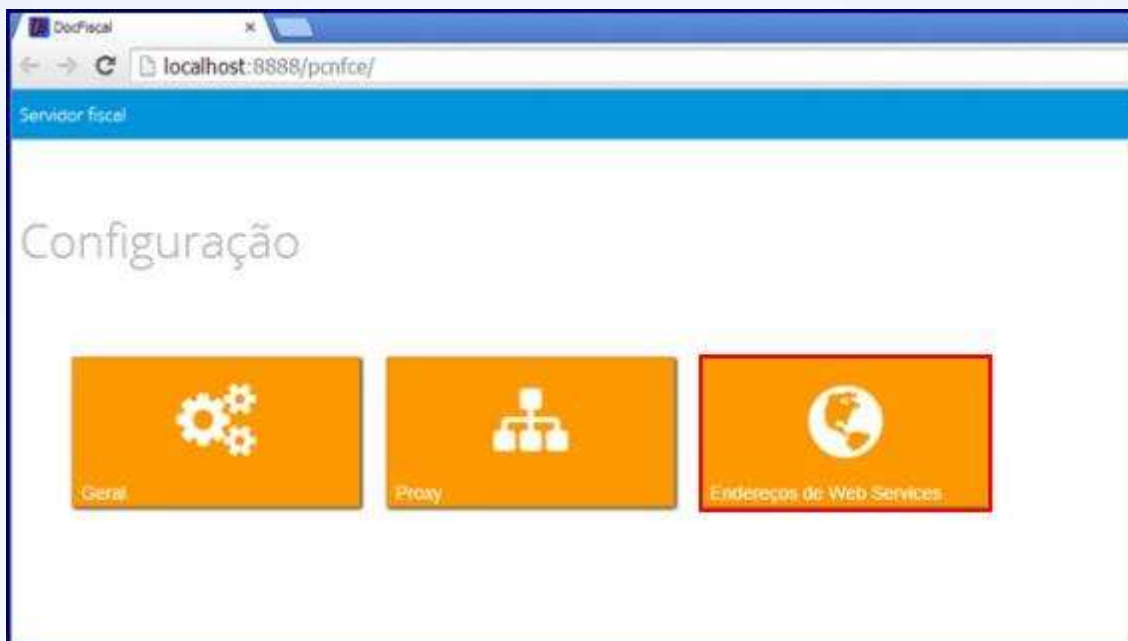

3.2) Selecione o estado de acordo com a filial que irá emitir o NFC-e no campo **Estado**;

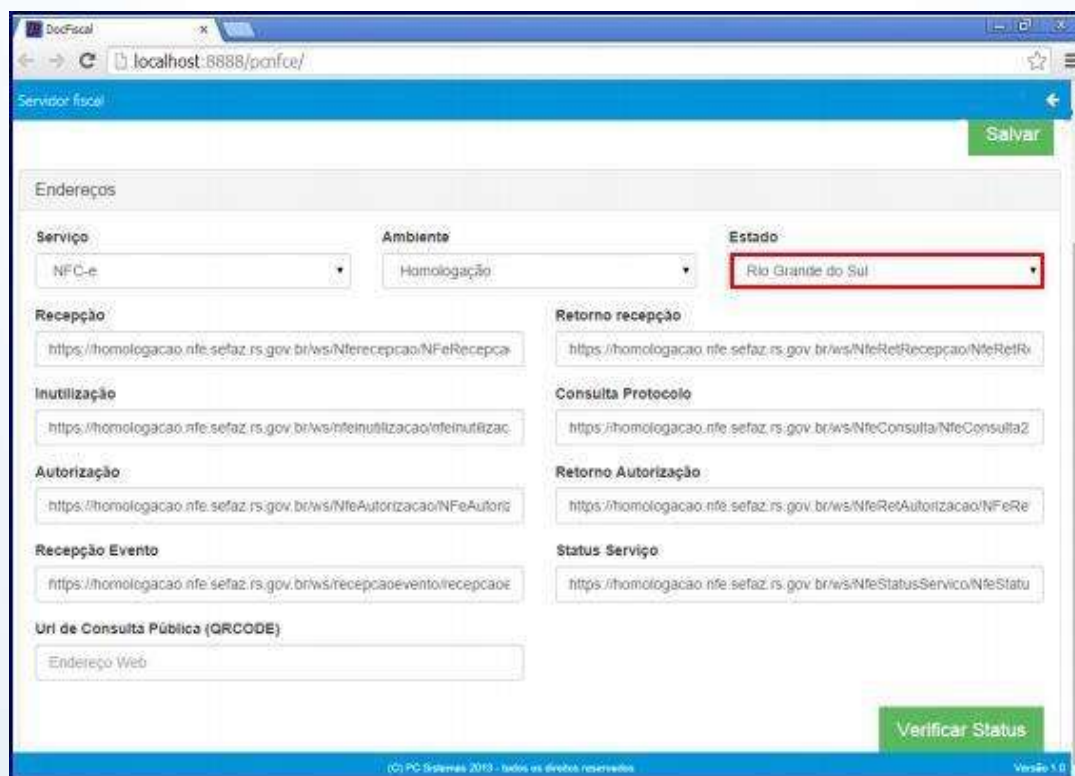

### 3.3) Pressione **Salvar**;

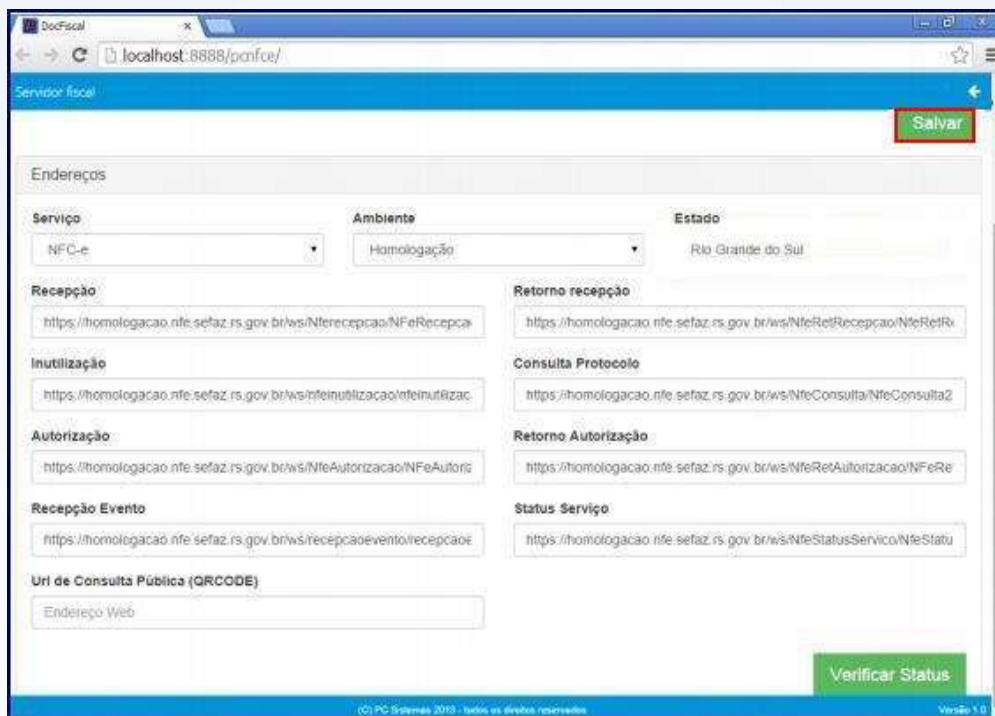

### 3.4) Pressione a seta para voltar para a tela de configuração;

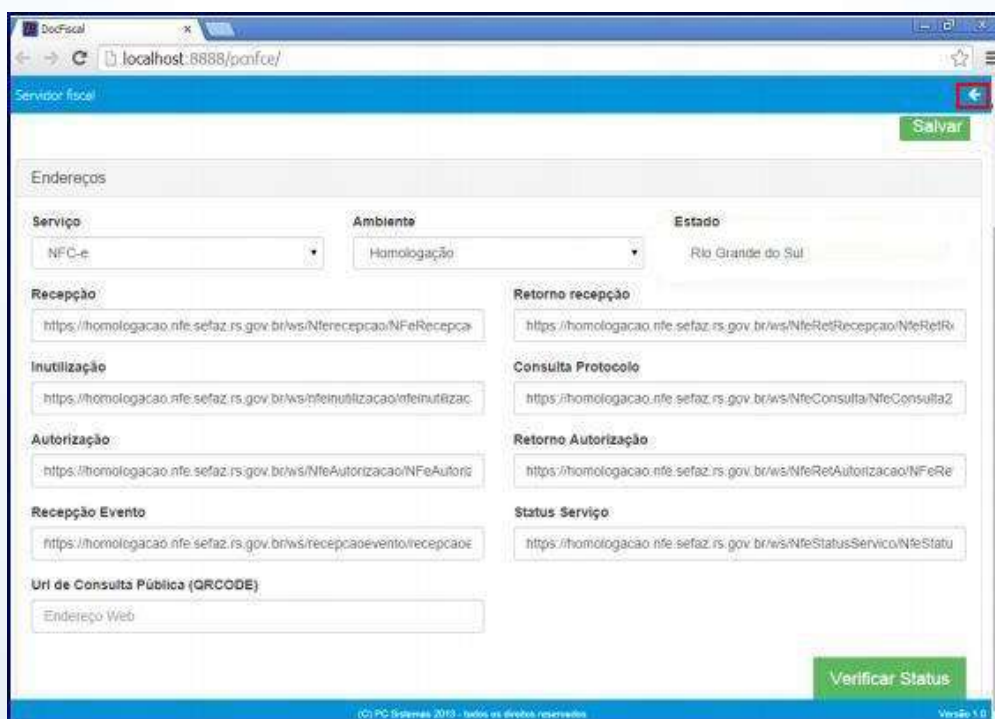

3.5) Na tela de configuração clique **Geral**;



3.6) Clique **Carregar Certificado**;



3.7) Seleccione o certificado digital e clique **Abrir**;

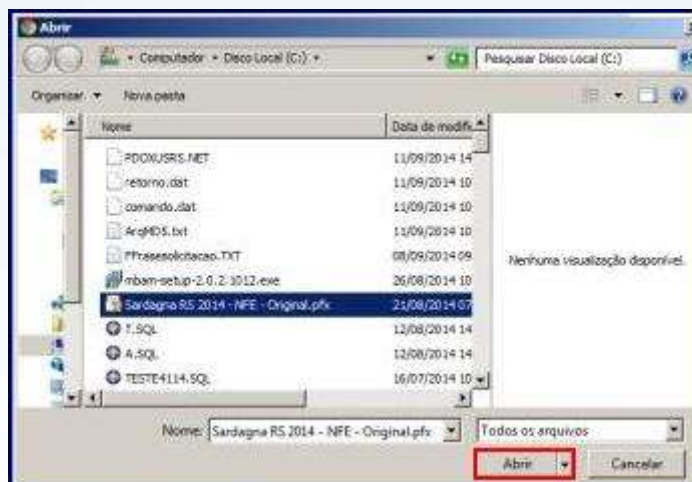

3.8) Informe a senha do certificado e clique **Salvar**;



## 4. Atualizar o arquivo BIN da rotina 2030

4.1) Efetue o download do arquivo **PCINF2030MG.bin** a partir da versão **23**, através do link <http://servicos.pcinformatica.com.br/>. Com a rotina **2030** fechada, favor copiar o arquivo para a pasta **C:\Winvarejo\Compilados**.

| Nome                              | Data de modificação     | Tipo                   | Tamanho         |
|-----------------------------------|-------------------------|------------------------|-----------------|
| PC NFC-e-1.0.21-B201409011153.exe | 03/09/2014 11:22        | Aplicativo             | 103.530 KB      |
| <b>PCINF2030MG.bin</b>            | <b>10/09/2014 17:48</b> | <b>Arquivo BIN</b>     | <b>4.349 KB</b> |
| PC SIS4101.PC                     | 05/09/2014 17:02        | Pacote de arquivos ... | 7.269 KB        |



## 5. Atualizar a rotina 4101 – Procedure de Venda Assistida

5.1) Baixar a rotina **4101 – Procedure de Venda Assistida** a partir da versão **23** através do FTP ou Winthor Upgrade. Acesse a rotina **579 – Atualizar Versão** a partir da versão 21.00.00 e atualize a rotina baixada. Execute a rotina **4101 – Procedure de Venda Assistida**, marque todas as opções e clique **Atualizar**.

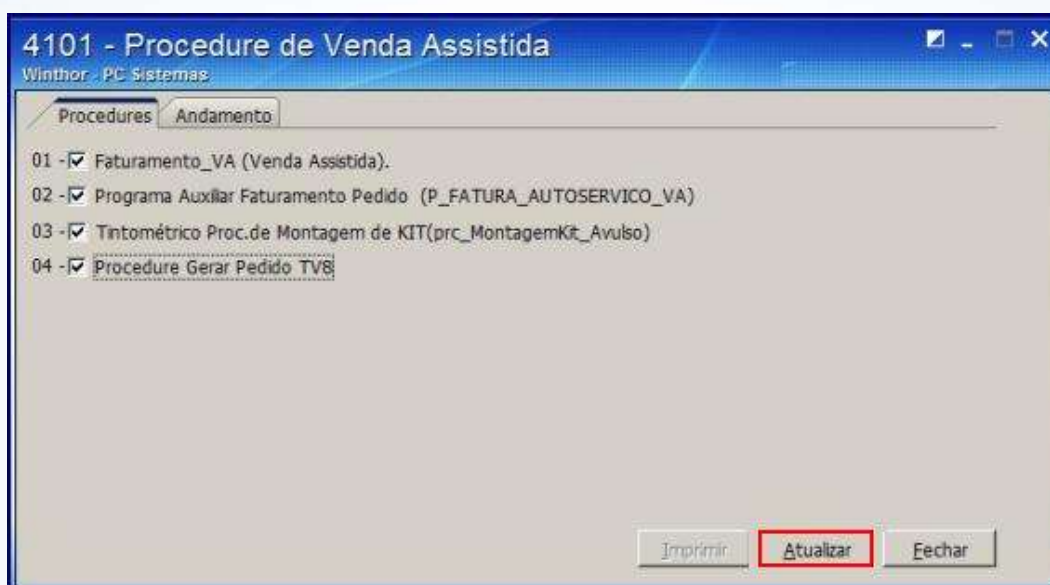

## 6. Configurar rotina 2030 para emissão da NFC-e

6.1) No programa ConfigurarECF marque **Nota Fiscal Eletrônico Consumidor Final (NFC-e)**;



6.2) Acesse os **Parâmetros** da rotina **2030** e na aba NFC-E preencha os campos **Remessa**, **Retorno** e **Contigência**.

**Observação:** as devidas informações serão encontradas no servidor de NFC-e.

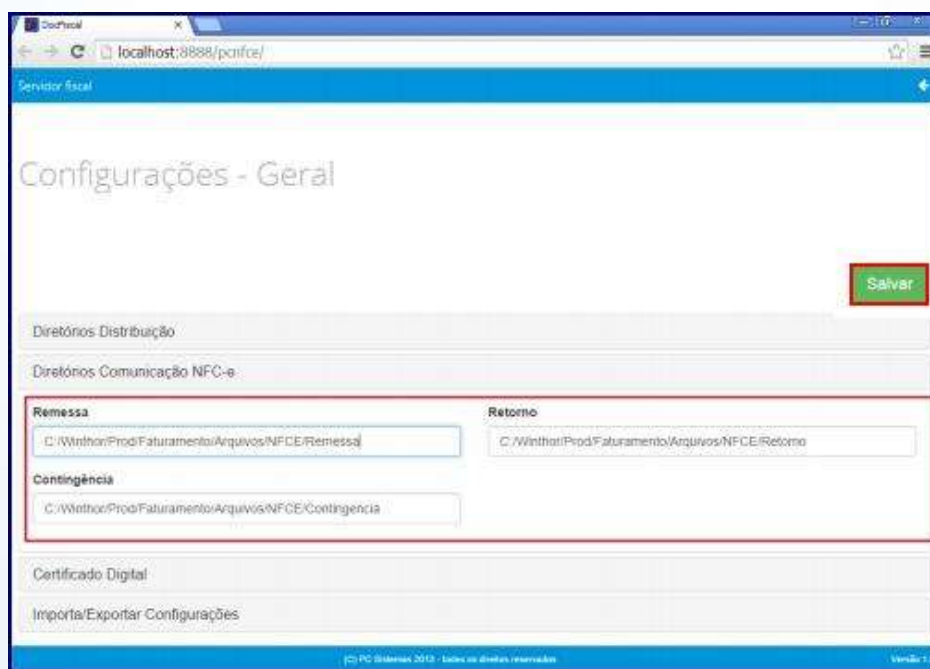
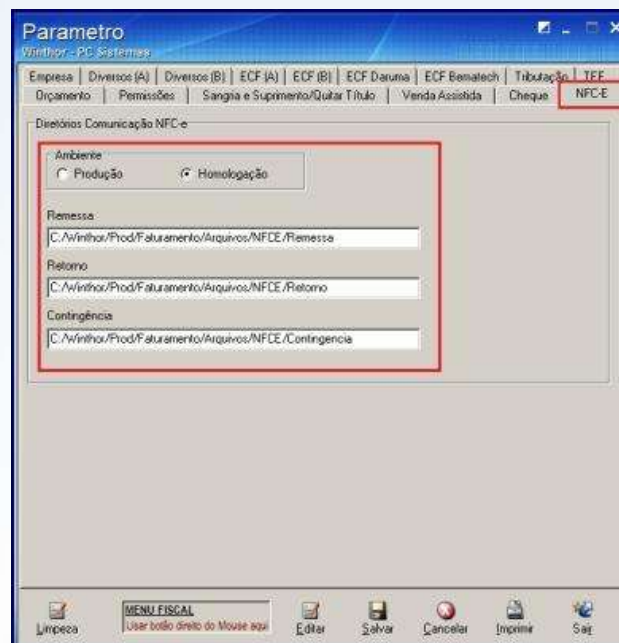

6.3) Preencha o campo **Número do Caixa Fiscal**;

**Parametro**  
Winthor - PC Sistemas

Orçamento | Permissões | Sangria e Suprimento/Quitar Título | Venda Assistida | Cheque | NFC-E  
 Empresa | Diversos (A) | Diversos (B) | ECF (A) | ECF (B) | ECF Daruma | ECF Bematech | Tributação | TEF

Fl. Razão Social CPF/CNPJ IE IM  
 1 CLIENTE NFC-E 00056685000279 1770198161 1770198161

Dados do Endereço  
 Endereço: AV. JOAO DE CAMARGO, 510A Bairro: CENTRO  
 Cidade: BELO HORIZONTEA UF: RS Cep: 32235280 Telefone: 3456-456  
 E-Mail: VENDAS@VENDAS.COM.BR Utiliza Nota Fiscal Eletrônica?  Sim  Não

Numeradores dos Sistema

| Num.Cx. | Prox.Num.Nota | Série NF | % Tx.Venda | Dt.Início     | Dt.Fim |
|---------|---------------|----------|------------|---------------|--------|
| 1       | 13            | T1       | 0          | 11/09/2014 11 |        |

Controlar Abertura do Caixa pelo Fiscal?  Sim  Não  
 Posição do Caixa?  Aberto  Fechado

Número do Caixa no Painel:   
 Número do Caixa Fiscal:   
 Próximo número COD:

Limpeza | MENU FISCAL (Usar botão direito do Mouse aqui) | Editar | Salvar | Cancelar | Imprimir | Sair

6.4) Para finalizar a configuração faça exportação total de todas as opções usando a rotina **4147 – Aciona Importação PCINF2030MG**;

## 7. Funções da NFC-e – Tecla F4

Contingência/ Cancelamento/ Inutilização/ Reimpressão

7.1) **Contingência:** Esta função irá localizar as NFC-e com status de contingência. Informe os dados nos campos apresentados na tela e clique **Localizar**. Selecione a NFC-e desejada e clique **Verificar Retorno Servidor**. Será exibido na tela as informações referente ao motivo da negação do SEFAZ.

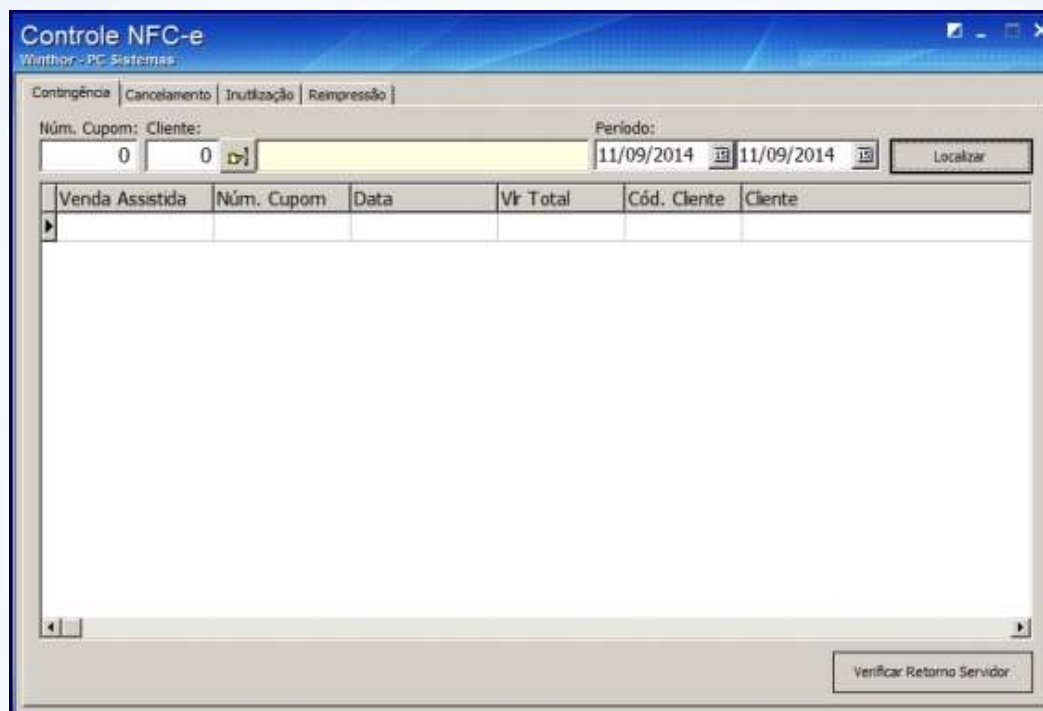
The screenshot shows a software window titled 'Controle NFC-e' with a sub-header 'Winthor - PC Sistemas'. It has four tabs: 'Contingência', 'Cancelamento', 'Inutilização', and 'Reimpressão', with 'Contingência' selected. The interface includes input fields for 'Núm. Cupom' (0) and 'Cliente' (0), and a 'Período' section with date pickers for '11/09/2014' and '11/09/2014'. A 'Localizar' button is to the right. Below is a table with columns: 'Venda Assistida', 'Núm. Cupom', 'Data', 'Vlr Total', 'Cód. Cliente', and 'Cliente'. The table is currently empty. At the bottom right, there is a 'Verificar Retorno Servidor' button.

7.2) **Cancelamento:** Esta função irá localizar as NFC-e para realizar o cancelamento. Informe os dados nos campos apresentados na tela e clique Localizar. Selecione a NFC-e desejada e clique **Cancelar NFC-e** e confirme o cancelamento.

**Observação:** Caso seja venda direta na rotina **2030**, aplicar somente este procedimento para cancelamento.

Em caso de cancelamento de NFC-e proveniente de pedidos de venda assistida, será necessário o cancelamento na rotina **2030**, posteriormente deverá ser cancelada a venda na rotina **4109 – Cancelamento de NF**.



7.2) **Inutilização**: Esta função irá localizar as NFC-e para realizar a Inutilização. Informe os dados nos campos apresentados na tela e clique **Localizar**. Selecione a NFC-e desejada e clique Inutilizar NFC-e e confirme o procedimento.

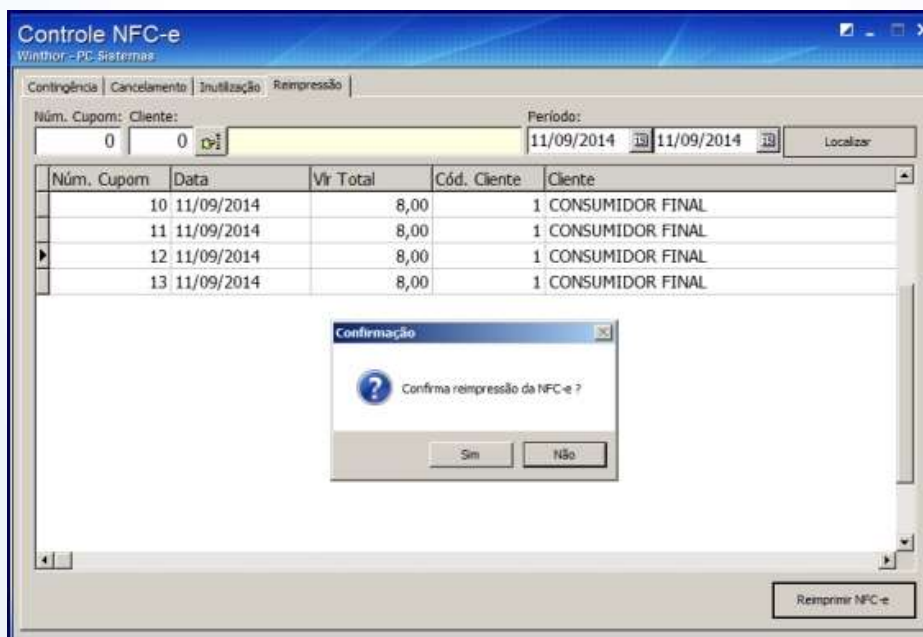
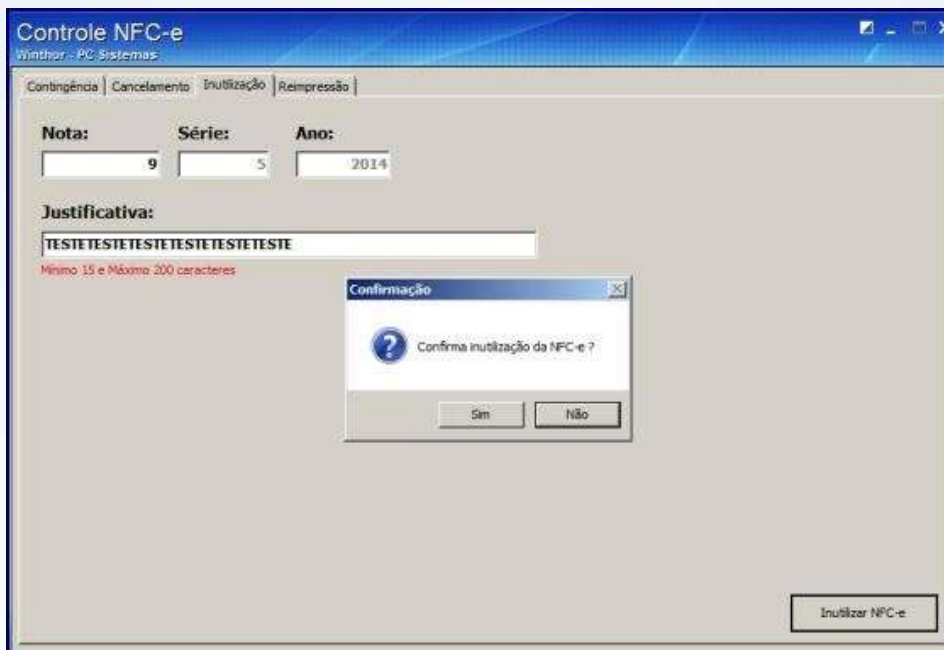

7.3) Na tela principal da rotina **2030** clique **Transações**, em seguida reabra a nota.

**Observação:** o sistema reabrirá a nota selecionada, porém, quando finalizar a venda o sistema utilizará um número sequencial novo, sendo necessário utilizar o número anterior.

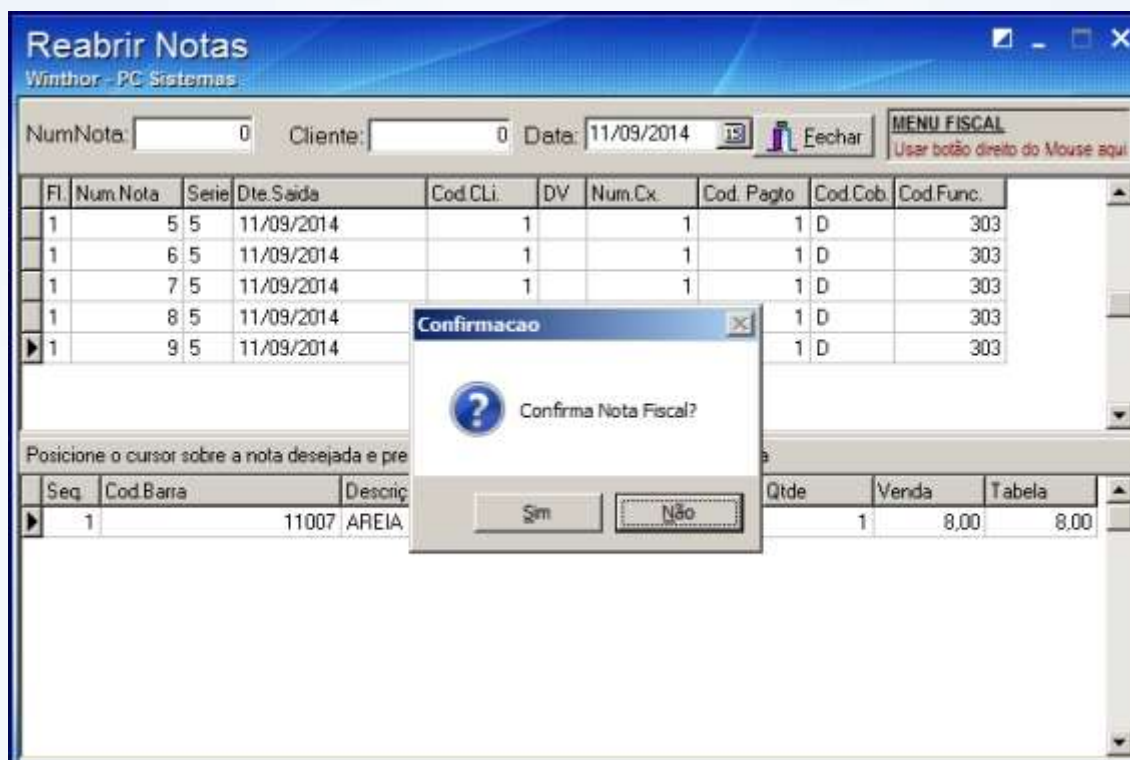

Mantenha o **WinThor Atualizado**, assim você proporciona o crescimento da sua empresa através de soluções criadas especialmente para o seu negócio!

Colocamo-nos a disposição para maiores esclarecimentos e sugestões.

Fale com a PC: [www.pcsist.com.br](http://www.pcsist.com.br)

Central de Relacionamento - (62) 3250 0210