

- [Férias e Rescisões - Inovação - 12.1.10](#)
 - [DT Remuneracao Geracao Recibo Férias](#)
 - [DT Remuneracao Geracao Recibo Rescisao](#)
- [Folha de Pagamento - Inovação - 12.1.10](#)
 - [DT Ajustes Carga Trabalhador com Vinculo Layout 2_1 eSocial](#)
 - [DT Ajustes Carga Trabalhador sem Vinculo Layout 2_1 eSocial](#)
 - [DT Cadastros Atualizacao Motivo Afastamento](#)
 - [DT Controle eSocial Cadastro](#)
 - [DT Eventos Exclusivos eSocial](#)
 - [DT HCM eSocial 2 0 Pessoa Fisica e Pessoa Juridica](#)
 - [DT Importacao Relatorio Campo Observacao](#)
 - [DT Lotacao Tributaria Estab Carga](#)
 - [DT Lotacao Tributaria Tomador Carga](#)
 - [DT Motivo Afastamento x Alteracao de Especie Beneficio](#)
 - [DT Remuneracao Geracao Recibo Folha Normal](#)
 - [DT S1070 Tabela Processos Movimentacao](#)
 - [DT S1070 Tabela Processos Periodo Validade](#)
 - [DT S1200 Remuneracao Trabalhador](#)
 - [DT S2230 Afastamento Temporario Carga Layout eSocial 2_1](#)
 - [DT Seguranca Carga eSocial](#)
 - [DT Seguranca Monitor eSocial](#)
 - [TSWRS1 DT Banco HSBC](#)
- [Medicina do Trabalho - Inovação - 12.1.10](#)
 - [DT Cadastros Atualizacao Motivo Novo Afastamento](#)
 - [DT Motivo Afastamento x Alteracao Especie Beneficio](#)
- [Segurança do Trabalho - Inovação - 12.1.10](#)
 - [DT Levantamento Programas Medicina e Seguranca](#)
- [Saúde - Inovação - 12.1.10](#)
 - [Foundation - Inovação - 12.1.10](#)
 - [TOZMUF DT Impressão Protocolo Recebimento LoteGuias](#)
 - [GPS - Inovação - 12.1.10](#)
 - [HAC – Automação de Consultório - Inovação - 12.1.10](#)
 - [TUEMOB DT Novo Ponto CPC AC1006D](#)
 - [HAT – Atendimento ao Público - Inovação - 12.1.10](#)
 - [DT Importação Atendimento](#)
 - [HAW – Autorizador WEB - Inovação - 12.1.10](#)
 - [TTODLO DT Inclusão Mensagem Autenticação](#)
 - [HCG – Cadastros Gerais - Inovação - 12.1.10](#)
 - [DT Importacao Contratantes](#)
 - [DT Importação Propostas Beneficiários](#)
 - [DT Importação Realizações](#)
 - [TTSY20 DT Motivo Cancelamento Pré Seleccionado](#)
 - [HMC - Inovação de Cadastro - Inovação - 12.1.10](#)
 - [TTHUT6 DT Importação Múltipla de Arquivos](#)
 - [HPP- Pagamento de Prestadores - Inovação - 12.1.10](#)
 - [TUGMAC DT Calculo Pagamento Prestadores](#)
 - [HRC - Revisão de Contas Médicas - Inovação - 12.1.10](#)
 - [TTXMDX DT Exportação Movimentos Cobrança Lote Individual](#)
 - [TUBB15 DT Inclusão Campo Importação Movimentos](#)
 - [HVP - Venda de Planos - Inovação - 12.1.10](#)
 - [DT Usuario Eventual](#)
 - [TTNFYG DT Reativa Exclusão Grupo Familiar](#)
 - [TTPDLO DT Transferência Beneficiários CSV](#)
 - [TTRTFZ DT Liberação Contratos Multiplos](#)
 - [TTZTHO DT Log Execução](#)
 - [Tecnologia - 12.1.10](#)
 - [DT ERP Datasul integrado com Fluig Identity Contingencia de login com AD](#)
 - [DT PCREQ-6063 Suporte à técnica pulling para sincronismo com Identity](#)
 - [TTOXQV DT Abertura mais um programa html flex Menu HTML](#)
 - [TTXHP7 DT Validacao registros datasul e sincronismo parcial identity](#)
 - [TTXZHZ DT Liberacao emergencial via Menu HTML](#)
 - [TUBFFO DT Cadastrar literal de traducao](#)
 - [Vendas CRM - Inovação - 12.1.10](#)
 - [CRM - Inovação - 12.1.10](#)
 - [TUAKVR DT Informacoes ERP](#)
 - [Legislação - 12.1.10](#)
 - [Controladoria e Financas - Legislação - 12.1.10](#)
 - [DT Carta Cobranca Gestao Planos](#)
 - [TTZKLU DT Executa Lista Titulo Controle Inadimp](#)

- [Fiscal - Legislação - 12.1.10](#)
 - [Configurador Layout Fiscal - Legislação - 12.1.10](#)
 - [DT Ato Cotepe 44/2015 DIFAL Apuração e SPED Fiscal](#)
 - [DT SPED Contrib P100 Aliquotas Diferentes para mesma NCM](#)
 - [DT Tabelas Virtuais SEF II](#)
 - [Obrigações Fiscais - Legislação 12.1.10](#)
 - [DT Desenvolvimento GIA ST](#)
 - [DT DIME-SC Portaria SEF 04/2016](#)
 - [DT GIA RS LAYOUT 8 4](#)
- [Recursos Humanos - Legislação - 12.1.10](#)
 - [Administração de Pessoal - Legislação - 12.1.10](#)
 - [Medicina do Trabalho - Legislação - 12.1.10](#)
 - [TTTAQ9_DT_Manutencao_Perfil_Profisiografico](#)
 - [TTZSS_DT_Geracao_da_Convocacao](#)
- [Saúde - Legislação - 12.1.10](#)
 - [GPS - Legislação - 12.1.10](#)
 - [HAF - Emissão de Arquivos Fiscais - Legislação - 12.1.10](#)
 - [THGRMO_DT_223_Programa_Olho_Vivo](#)
 - [TTKNEF_DT_Livro_Auxiliar_Evento_Conhecido](#)
 - [TTKZ13_DT_Livro_Auxiliar_Evento_Pago](#)
 - [TTXWNA_DT_Envio_de_Dados_Tabela_Própria](#)
 - [TTZQFC_DT_Relatório_Cobertura_Assistencial_DIOPS](#)
 - [HMC - Manutenção de Cadastro - Legislação - 12.1.10](#)
 - [TSWR67_DT_Partido_Coberto_x_Adoção](#)
 - [HRC - Revisão de Contas Médicas - Legislação - 12.1.10](#)
 - [TSFSDD_DT_Relatório_Conferência_Contestação_A550](#)
 - [HVP - Venda de Planos - Legislação - 12.1.10](#)
 - [TSBSX4_DT_Inadimplência_Planos_Não_regulamentados](#)
- [Manutenção - 12.1.10](#)
 - [Agroindustrial - Manutenção - 12.1.10](#)
 - [Originação de Grãos - Manutenção - 12.1.10](#)
 - [Venda, Compra e Armazenagem de Grãos - Manutenção - 12.1.10](#)
 - [TTTT54_DT_Tipo_Fluxo_TS_A_fixar](#)
 - [TTYT0_DT_Originação_de_Grãos_Ativo_FT4003](#)
 - [TTU699_DT_Grupo_Imposto_Retido_GG1074](#)
 - [TTUUX7_DT_Campos_Descrição_GG4112](#)
 - [TTWCJG_DT_Relatorio_Extrao_Fornecedor](#)
 - [TTWGM6_DT_Data_Cotacao_Adiantamento_Produto](#)
 - [TTXLC6_DT_Previsao_Pagamento_de_Compra](#)
 - [TTYCWE_DT_Integrar_Safra_Contrato_ao_Financeiro](#)
 - [TTYRRB_DT_Sequencia_Numero_Contrato](#)
 - [TTZYLA_DT_Romaneio_Produção](#)
 - [TUAAUE_DT_Recebimento_de_Grãos](#)
 - [TUAND7_DT_Natureza_de_Operação](#)
 - [TUAO97_DT_Relacionamento_Exame](#)
 - [TUD616_DT_Pasta_Documentos_Zoom_GG2000](#)
 - [TUDSV3_DT_Atualização_Natureza_Operação_Contrato_Vendas](#)
 - [TUESXB_DT_Limite_Crédito_Produtor_Alteração_Adiantamento](#)
 - [TUF503_DT_Serviço_REST_API_Confirmação_Hedge](#)
 - [TUGJBE_DT_Contrato_Safra_Titulos](#)
 - [Cadastros Gerais - 12.1.10](#)
 - [TTXFD8_DT_CD2568_Manutenção_NVE](#)
 - [TUDRBO_DT_Contas_para_Faturamento](#)
 - [TUDTXQ_DT_Manutencao_Item_x_UF](#)
 - [Comércio Exterior - Manutenção - 12.1.10](#)
 - [Exportação - Manutenção - 12.1.10](#)
 - [TTOCUL_DT_Emissao_Memorando_Exportacao](#)
 - [TTVNFV_DT_Relacionamentos_Processo_Exportação](#)
 - [TTYHNS_DT_Discrepâncias_Processo_Exportação](#)
 - [TUA627_DT_Manutencao_Relacionamento_Memorando_Exportacao](#)
 - [TUAGEJ_DT_Registro_Exportacao](#)
 - [TUCICZ_DT_Informacoes_de_exportacao](#)
 - [Importação Manutenção 12.1.10](#)
 - [TTBHD0_DT_IM0101_Não_Imprime_Despesas](#)
 - [TTHMH8_DT_Visão_DI](#)
 - [TTMGKX_DT_IM0040_Despesa_da_adicao_nao_e_gerada_no_recebimento](#)
 - [TTOKK3_DT_IM0100A_Nacionalizar_DI_Item_Controlo_Lote](#)
 - [TTRTA4_DT_IM0430_Impressão_com_Moeda_Incorreta](#)
 - [TTSCO7_DT_IM0100_Observação_Repetida](#)

- [TTXDA5_DT_IM0000_Conta_não_Aceita_Lancamentos](#)
- [TTXNOH_DT_Nacionalizacao_Geracao_Documentos_Entrada](#)
- [TTY143_DT_Inconsistencia_Progress_ao_Vincular_Ordens_ao_Embarque](#)
- [TTYAO7_DT_Manutencao_NVE](#)
- [TTYUNG_DT_IM0101_Mensagem_29398_ao_Gerar_NF_Complementar](#)
- [Controladoria e Finanças - Manutenção - 12.1.10](#)
 - [Aplicações e Empréstimos - Manutenção - 12.1.10](#)
 - [TTPKSG_DT_Liquidacao_Titulos_ACC_ACE](#)
 - [TTXWAR_DT_Calculo_Correcao_por_Regime_de_Competencia](#)
 - [TTZEYN_DT_Correcao_Operacao_Financeira_Competencia](#)
 - [TUAUOV_DT_Conciliacao_Contabil_Apl](#)
 - [Ativo Fixo - Manutenção - 12.1.10](#)
 - [TTSV45_DT_Cancelar_Bem_Patrimonial_FAS742aa](#)
 - [TTUBDC_Pesquisa_Usuarios_Financeiros](#)
 - [TTUNJP_Calcular_Bem_Patrimonial](#)
 - [TTVAXM_DT_Calculo_Bens_FAS903aa](#)
 - [TTVI54_DT_Importacao_Bens_Patrimoniais](#)
 - [TTVQOU_DT_Razoes_Auxiliares](#)
 - [TTXHD4_DT_Funcoes_Exporta_Bem_Patrimonial_fas004](#)
 - [TTZVAH_DT_Ajuste_Vida_Util_Bem_FAS729aa](#)
 - [TTZVBI_DT_Relatorio_Inconsistencias_Contabeis_fas376aa](#)
 - [TUAEC9_DT_Manutencao_Documentos_Entrada](#)
 - [TUALSK_DT_Modifica_Incorporacao_Bem](#)
 - [TUBKY3_DT_Importacao_Bens_dcf727za](#)
 - [TUCS19_DT_Executa_Custo_Atribuido_fas774pa](#)
 - [TUDI30_DT_Modifica_Incorporacao_Bem](#)
 - [TUGDON_DT_Transferencia_Externa_fas716aa](#)
 - [Câmbio - Manutenção - 12.1.10](#)
 - [TTNOHX_DT_Liquidacao_Titulos_ACC/ACE](#)
 - [TUAWSA_DT_Estorno_de_Titulos_ACRxMEC](#)
 - [TUETV1_DT_Contrato_Cambio_Importacao](#)
 - [Contabilidade Fiscal - Manutenção - 12.1.10](#)
 - [TTHR27_DT_Balancete_Contabil](#)
 - [TTLME6_DT_Matriz_Traducao_Conta_Externa_UTB119](#)
 - [TUBMYA_DT_Importacao_Lancamentos_Externos_dcf716aa](#)
 - [TUDOJU_DT_Extractor_Sped_Pis_Cofins_LF0906](#)
 - [TTPJMK_DT_Alocacao_Bem_Patrimonial](#)
 - [TSYNA1_DT_Identificacao_Bem_Ativo_Imobilizado_SPED_FAS016AA](#)
 - [TUBBKU_DT_Extractor_Pis_Cofins_UTB744ZA](#)
 - [Contabilidade Gerencial - Manutenção - 12.1.10](#)
 - [TTIUSX_DT_Demonstrativo_Contabil_MGL204aa](#)
 - [TTRQLU_DT_Mapa_Distribuicao_Gerencial_MGL000aa](#)
 - [TTYJS2_DT_Demonstrativo_Contabil_MGL204AA](#)
 - [TU5395_DT_Inclui_Item_Distribuicao_Gerencial](#)
 - [Contas a Pagar - Manutenção - 12.1.10](#)
 - [TTMGUU_DT_Consulta_Titulos_Fechados_APB](#)
 - [TTNUCR_DT_Estorno_de_Bordero](#)
 - [TTNWW7_DT_Consulta_Titulos_Fechados_APB](#)
 - [TTPGOO_DT_Manutencao_Bordero_AP](#)
 - [TTRXTX_DT_Integracao_Titulos_APB](#)
 - [TTSH66_DT_Pagamento_via_Encontro_de_Contas](#)
 - [TTTTY0_DT_Alteracao_de_Documentos_AP](#)
 - [TTVMZ6_DT_Implantacao_Titulos_APB](#)
 - [TTRUYK_DT_Manutencao_Bordero_AP](#)
 - [TTNKXH_DT_Importacao_de_Titulos_Fechados](#)
 - [TTFVXA_DT_Integracao_Cliente_Fornecedor](#)
 - [TUAEAP_DT_Implantacao_de_Titulos_APB704AA](#)
 - [TTTUQQ_DT_Demonstrativo_Titulos_em_Aberto](#)
 - [TTXOMY_DT_Implantacao_de_Titulos](#)
 - [Contas a Receber - Manutenção - 12.1.10](#)
 - [TTLY12_DT_Implantacao_de_Titulos](#)
 - [TTMYSM_DT_Alteracao_de_Titulos](#)
 - [TTNF01_DT_Estorno_de_Titulos_ACRxMEC](#)
 - [TTRJOH_DT_Consulta_Titulo_ACR](#)
 - [TTRP90_DT_Consulta_de_Titulos](#)
 - [TTRWV7_DT_Vincular_Antecipacao_ao_Titulo](#)
 - [TTMK5_DT_Cancela_Processo_de_Comissao](#)
 - [TTTWMZ_DT_Migracao_Titulos_Fechados](#)
 - [TTUFAF_DT_Relatorio_de_Impostos](#)

- [TTUTEF DT Gerar Bordero ACR](#)
 - [TTW445 DT Liquidar Titulo ACR](#)
 - [TUBPX3 DT Alteracao Titulos ACR](#)
 - [TUESHM DT Liquidacao de Titulos ACC/ACE](#)
- [Controle de Inadimplência - Manutenção - 12.1.10](#)
 - [TTVNNK DT Agenda de Usuario](#)
 - [TUABK0 DT Api Geracao Boletos](#)
- [Execução Orcamentária - Manutenção - 12.1.10](#)
 - [TTJBBR DT API Execucao Orcamentaria](#)
 - [TTTMSJ DT Bloqueio Execucao Orcamentaria BGC700ZG](#)
- [Fluxo de Caixa - Manutenção - 12.1.10](#)
 - [TTZX3 DT Importador Generico utb505aa](#)
- [Universal Financeiro - Manutenção - 12.1.10](#)
 - [TTAHT DT Unidade Federacao](#)
- [Fiscal - Manutenção - 12.1.10](#)
 - [Configurador Layout Fiscal - Manutenção - 12.1.10](#)
 - [TKKTYP DT Devoluções no Arquivo SPED Contribuições LF0215](#)
 - [TTNEL1 DT Codigo IBGE Registro 0150 LF0215](#)
 - [TTNSDS DT Tipo de Logradouro do Registro 8810 Inválido DIF PA LF0201](#)
 - [TTO735 DT Divergência Bloco G SPED Fiscal](#)
 - [TTOEMV DT Gerador de Arquivos do Layout](#)
 - [TTOGSE DT Geracao do SEF II](#)
 - [TTRDK4 DT SPED FISCAL Notas de Serviços Registro 1920 LF0201](#)
 - [TTRVC2 DT Extrator das Informacoes EMS](#)
 - [TTRXVO DT Manutenção Bloco-K](#)
 - [TTULCB DT Manutenção SEF II](#)
 - [TTVEGM DT Manutenção SPED Contribuições](#)
 - [TTZENH DT Extracao SPED PIS COFIN](#)
 - [TTZTX5 Gerador de arquivos do Layout](#)
 - [TUAHKP DT Gerador de arquivos SPED PIS COFINS](#)
 - [TUAKBH DT Extrator das Informacoes EMS](#)
 - [TUAOG7 DT Gerador de Arquivos do Layout](#)
 - [TUARSD Extracao SPED PIS COFINS](#)
 - [TUBW18 DT Extrator das Informacoes EMS](#)
 - [TUCOU0 DT Geracao Arquivos Interpretador de Layout](#)
 - [TUDOKD Gerador de arquivos do Layout](#)
 - [TUESBX DT Apuracao de ICMS ST e Difal FCP](#)
 - [TUFVGD DT Gerador de Arquivos do Layout](#)
 - [TUGIRO DT Geracao do SEF II](#)
 - [TUGZUX DT Extrator das Informacoes EMS](#)
 - [Obrigações Fiscais - Manutenção - 12.1.10](#)
 - [TTML95 DT Posicionamento Incorreto das Sequencias dos Campos ao Usar o Tab no Zoom OF0305](#)
 - [TTMOK9 DT Campos Invertidos OF0305](#)
 - [TTOA08 DT Geracao Declaracao Mensal](#)
 - [TTSBDN DT Valores por Municipio de Origem OF0326 OF0327](#)
 - [TTTGOP DT Permite a Exclusão Alteração do Item de uma NFS](#)
 - [TTX543 Inconsistência Progress no Valor Contabil OF0540](#)
 - [TUCZ22 DT Manutencao Relatorio OF0410](#)
 - [TUDIG9 DT Totalizacao Relatorio OF0410](#)
 - [TUDXUN DT Geracao Arq Magnetico DIME SC](#)
 - [TUFWNE DT Nova Gia SP](#)
 - [Recuperação de Impostos - Manutenção - 12.1.10](#)
 - [TTTTYIT DT Numero de meses nao demonstrado RI0406](#)
 - [TTUR43 DT Inclusao de Bens](#)
 - [TUFPHP DT Inconsistencia de Passagem de Parametros](#)
 - [Gestão de Frotas - Manutenção - 12.1.10](#)
 - [Abastecimento - Manutenção - 12.1.10](#)
 - [TSUOS5 DT Consiste Atualiza Apontamentos](#)
 - [TKKTDJ DT AB0705 Importacao Abastec Lubrific](#)
 - [TTM70 DT AB0306 Apontamento de Abastecimento](#)
 - [TTVMSB DT AB0111 Manutencao Motoristas](#)
 - [TTUFS1 DT AB0306 Apontamento Abastecimento](#)
 - [TTUPUU DT AB0306 Apont Abastec](#)
 - [TTOKIR DT AB0705 Importacao Layout Goodcard/CTE](#)
 - [TUDZCJ DT AB0302 Apontamento Abastecimento/Lubrificacao](#)
 - [TUFO88 DT AB0138 Abastecimento/Lubrificacoes](#)
 - [Manutenção Mecânica - Manutenção - 12.1.10](#)
 - [TTT774 DT MV0301 Ordens Manutencao](#)
 - [TTWATF DT CD0738 Solicitacao Material](#)

- [Manutenção Documentos da Frota - Manutenção - 12.1.10](#)
 - [TTUY69 DT ND0306 Status da Infração](#)
 - [TTWAEB DT ND0305 Apontamentos Eventos Custos](#)
- [Internacional - Manutenção - 12.1.10](#)
 - [Controladoria e Finanças \(Internacional\) - Manutenção 12.1.10](#)
 - [Análise de Crédito \(Internacional\) - Manutenção 12.1.10](#)
 - [Cadastros e Tabelas \(Internacional\) - Manutenção 12.1.10](#)
 - [TTVYR DT Manutencao Fornecedor Arg](#)
 - [Contábil \(Internacional\) - Manutenção 12.1.10](#)
 - [Contabilidade Fiscal \(Internacional\) - Manutenção 12.1.10](#)
 - [TTCDXC DT Livros Auxil Contabilidade em Linha ARG](#)
 - [TTQI57 DT Balanca filtro projeto Arg](#)
 - [Financeiro \(Internacional\) - Manutenção - 12.1.10](#)
 - [Contas a Pagar \(Internacional\) - Manutenção 12.1.10](#)
 - [TSUSBN DT Grupo IETU Mex](#)
 - [TTGIMN DT APB BT Relatório DDJJ IIBB por Provincia ARG](#)
 - [TTKJPR DT Informacao Compras Vendas Arg](#)
 - [TTNWIO DT Livro IVA Compras Arg](#)
 - [TTPVNO DT Reporte Livro IVA Compras Arg](#)
 - [TTRGUA DT Estorno Pagamento Extrafornecedor Arg](#)
 - [TTSZW1 DT Importa Extensao Cliente Financeiro ARG](#)
 - [TTUX94 DT Pagamento via Cheque Arg](#)
 - [TTUYI DT Informacao de Compras e Vendas ARG](#)
 - [TTVAHL DT Pagamento via caixa ou cheque ARG](#)
 - [TTVOFA DT Titulos Implantados Arg](#)
 - [TTWNZO DT Livro IVA Compras](#)
 - [TTXOPR DT Regime Informativo Compras Vendas Arg](#)
 - [TTYBN3 DT Serie Contas a Pagar Arg](#)
 - [TUDFLF DT Manutencao de Antecipacao Pendentes Arg](#)
 - [TUDQPU DT Pagamento Via Caixa ou Cheque ARG](#)
 - [TUEMN9 DT Implantacao de Titulos ACR ARG](#)
 - [Contas a Receber \(Internacional\) - Manutenção 12.1.10](#)
 - [TTIAP DT DDJJ por Provincia SF ARG](#)
 - [TTLRPA DT Livro IVA Vendas Arg](#)
 - [TTN627 DT Antecipacao com Retencao Arg](#)
 - [TTVOFG DT DDJJ Percepcoes IIBB Arg](#)
 - [TUDKS3 DT Manutencao de Recibos Arg](#)
 - [TUEZS7 DT Estorno de Titulo ACR ARG](#)
- [Materiais \(Internacional\) - Manutenção 12.1.10](#)
 - [Vendas e Faturamento \(Internacional\) - Manutenção 12.1.10](#)
 - [Faturamento \(Internacional\) - Manutenção 12.1.10](#)
 - [TTHBYB DT Inclusao Especifico Pedimenos MEX](#)
 - [TTIIB6 DT Comprovante Fatura Eletronica ARG](#)
 - [TTWZGS DT Inconsistência 28660 Arg](#)
 - [TTXMH2 DT Geracao de Titulos no Faturamento ARG](#)
- [Logística - Manutenção - 12.1.10](#)
 - [Automação e Coleta de Dados - Manutenção - 12.1.10](#)
 - [TUCCT2 DT Ressuprimento WMS](#)
 - [Frete Embarcador - Manutenção - 12.1.10](#)
 - [Controle de Fretes - Manutenção - 12.1.10](#)
 - [TTVDZ3 DT Correção desatualização fatura vinculada pré-fatura previsão](#)
 - [TTVRXY DT Adaptação fonte versões futuras](#)
 - [TTWTJ6 DT Preparação Faturamento](#)
 - [TTWW57 DT Cálculo Notas Fiscais](#)
 - [TTYE44 DT Correcao Tributacao PIS COFINS OF](#)
 - [TTZCCO DT Calculo de Embarques](#)
 - [TU6903 DT Manutencao de Documentos](#)
 - [TUAQIN DT Login Datasul](#)
 - [TUEAM2 DT Monitor Integracao SIGAGFE x Datasul](#)
 - [WMS - Manutenção - 12.1.10](#)
 - [TTMCD3 DT Mesmo Informando o Valor Correto a Mensagem de Erro Volta a Ocorrer.](#)
 - [TTMSSN DT Não É Possivel Visualizar O Campo Inteiro Do Vá Para.](#)
 - [TTNBKP DT Não é Possivel Visualizar a Informação Completa no Campo Identificador do Endereço de Transitio.](#)
 - [TTNBLK DT Monitor Inventário](#)
 - [TTNBMO DT Geração Inventário](#)
 - [TTNEV4 DT Manutencao do Inventario](#)
 - [TTQPBR DT Transferência entre Endereco](#)
 - [TTRG59 DT Acerto Inventario WMS](#)
 - [TTVDLB DT Entrada Manual](#)

- [TTVFJR_DT_O_Programa_WM0108_Não_Está_Importando_O_Item](#)
- [TTVLUU_DT_Integracao_CO_com_WMS](#)
- [TTYUUJ_DT_Integracao_CO_x_WMS](#)
- [TTYZ55_DT_Integracao_CO_x_WMS](#)
- [TUBHHE_DT_Sugestao_de_Saida](#)
- [TUD414_DT_Estorno_Producao_Etiqueta](#)
- [Manufatura - Manutenção - 12.1.10](#)
 - [APS - Planejamento Avançado de Produção - Manutenção - 12.1.10](#)
 - [TSMPU4_DT_Sequenciamento_Batelada](#)
 - [TSZJSD_DT_Painel_de_Controlo](#)
 - [TTGOHX_DT_Demonstrativo_Calculo_Item](#)
 - [TTOCWO_DT_Visao_Ganho_Consumo_e_Desembolso](#)
 - [TTSJZ5_DT_Confirmacao_do_Planejamento](#)
 - [TTWMV7_DT_Confirmacao_Programacao](#)
 - [TTUCP9_DT_Gant_Operacoes](#)
 - [TUBOW2_DT_Liberacao_Materia_Prima](#)
 - [TUEDY3_DT_Manutencao_Matriz](#)
 - [TUEEJD_DT_Manutencao_Modelo_Turno](#)
 - [TTLAPS_DT_Consulta_Carga_x_Capacidade](#)
 - [Chão de Fábrica - Manutenção - 12.1.10](#)
 - [TTOGOO_DT_SF0301_Paradas_Centro_Trabalho](#)
 - [TTWIXV_DT_Validacao_Parada_Centro_Trabalho](#)
 - [TTZLHH_DT_Apontamento_Reporte](#)
 - [Desenvolvimento de Produto - Manutenção - 12.1.10](#)
 - [TUCANM_DT_DP0101_Manut_Itens_DP](#)
 - [Engenharia - Manutenção - 12.1.10](#)
 - [TTNO48_DT_Workflow_Item](#)
 - [TTRPP3_DT_EN0105_Estrutura_Item](#)
 - [TTUKFC_DT_Portlet_Pesquisa_de_Itens_Engenharia](#)
 - [TSRZOX_DT_API_Consulta_estrutura_Onde-se-Usa](#)
 - [TTUZVD_DT_Cadastro_item_x_PIMS](#)
 - [TSRZSJ_DT_API_Consulta_Estrutura](#)
 - [TTYNBV_DT_EN0812_Consulta_Grafica_Estrutura](#)
 - [TTYSWJ_DT_EN0507_Cad_Proc_Prod_Item](#)
 - [TTXPA9_DT_Consulta_Grafica_Onde-se-usa](#)
 - [TTZPD3_DT_API_Estruturas_ENAPI301](#)
 - [TUDSVV_DT_Consultas_Estrutura](#)
 - [Planejamento de Produção - Manutenção - 12.1.10](#)
 - [TTLD90_DT_Planejamento_Ponto_Reposicao](#)
 - [TTNIL0_DT_Ordens_Geradas_FLEX](#)
 - [TTPAWF_DT_Simulacao_Estoque](#)
 - [TTPWLU_DT_PL0603_Listagem_Ordens_Planejadas](#)
 - [TTTOIT_DT_Cadastro_plano_producao](#)
 - [TTVPZ0_DT_PL0502_Planejamento_Producao](#)
 - [TTXFZW_DT_Planejamento_Itens_Referencia](#)
 - [Plano Mestre - Manutenção - 12.1.10](#)
 - [TTKHWX_DT_Calculo_Plano_Mestre](#)
 - [Produção - Manutenção - 12.1.10](#)
 - [TTMNP5_DT_Manutencao_Requisicao_Materiais](#)
 - [TTOLM7_DT_CP0528_Relatorio_Reservar_Alocadas_Ordem](#)
 - [TTPGF4_DT_Sumarizacao_de_Requisicoes](#)
 - [TTO076_DT_Cadastramento_Ordens_Producao](#)
 - [TTRLK2_DT_Manutencao_Ordem_de_Producao](#)
 - [TTSAH9_DT_Extratores_BA](#)
 - [TTYODS_DT_CP0310_Transferencia_Materiais](#)
 - [TU4222_DT_Desmontagem_Itens](#)
 - [TUAVRW_DT_CD1107_Manut_Item_Manuf](#)
 - [TUDY74_DT_Reporte_Item](#)
 - [TUFMMI_DT_Consulta_Saldo_Alocado](#)
 - [TTZSK5_DT_Cadastro_Ordem_Producao](#)
 - [Manutenção de Ativos - Manutenção - 12.1.10](#)
 - [Manutenção Industrial - Manutenção - 12.1.10](#)
 - [TTLRIB_DT_Solicitacao_Material_Compra_Ordem](#)
 - [TTMEC9_DT_Cadastramento_Manual_da_Ordem_de_Manutencao](#)
 - [TTPA37_DT_MI1006_Mov_Equip_Tag](#)
 - [TTPLHF_DT_CD1720_Aprovacao_Documentos](#)
 - [TTQWFC_DT_MI1001_Manutencao_Solicitacao_Servico](#)
 - [TTYQH5_DT_Listagem_Equipamentos](#)
 - [TTTR46_DT_Manutencao_Estrutura_Equipamento](#)

- [TTOVJI_DT_MI0629_Gerencial_Manutencao](#)
- [TUBDG8_DT_Gerencial_da_Manutencao](#)
- [TUDP40_DT_MI0705_Relacionamentos_Ordem_Manutencao](#)
- [TUFFJO_DT_MI0603_Relacionamento_Equipamento](#)
- [TUGHVZ_DT_MI1029_Apont_Rot_Inspec](#)
- [TTJHR9_DT_Solicitacao_Requisicao_para_Reserva](#)
- [Manutenção Preditiva - Manutenção - 12.1.10](#)
 - [TTOGON_DT_IP0301_Apontamento_das_Variaveis](#)
- [Materiais - Manutenção - 12.1.10](#)
 - [Compras e Suprimentos - Manutenção - 12.1.10](#)
 - [Aprovação de Processos Logísticos - Manutenção - 12.1.10](#)
 - [TTNCBF_DT_Aprovacao_Cotacoes_Processo](#)
 - [TTOJOF_DT_Portal_MLA](#)
 - [TTSAW7_DT_Parametros_Aprovacao](#)
 - [TU1613_DT_Aprovacao_de_Pendencias](#)
 - [TUAXUR_DT_Avaliacao_de_Credito_Pedidos_de_Venda](#)
 - [Avaliação Fornecedores - Manutenção - 12.1.10](#)
 - [TTRVMX_DT_Digitacao_Indices_Pontos_de_Controlo](#)
 - [Compras - Manutenção - 12.1.10](#)
 - [TSJOMA_DT_Requisicao_Solicitacao_Compras](#)
 - [TSQNR1_DT_Consulta_Fornecedores](#)
 - [TSUZ61_DT_Solicitar_Cotacao_FLEX](#)
 - [TSWW88_DT_Manutencao_Ordens](#)
 - [TTAFTV_DT_Portal_REI](#)
 - [TTCIOA_DT_Manutencao_Cotacoes](#)
 - [TTKGY6_DT_CC0300_Manutencao_Pedidos](#)
 - [TTLMAE_DT_Implementacao_de_Seguranca_por_Estabelecimento](#)
 - [TTNMP8_DT_Relacionamento_Item_x_Fornecedor_Estabelecimento](#)
 - [TTNTYH_DT_Aprovacao_Documento](#)
 - [TTPRWX_DT_Cotacao_Tela_Flex](#)
 - [TTRCGP_DT_Pendencias_do_Comprador](#)
 - [TTRLU8_DT_Manutencao_Itens_x_Estab_Compras_Manutencao_Familias_x_Estab_Compras_e_Manutencao_Familia_Compras](#)
 - [TTTJ58_DT_Adicionar_Item_na_Requisicao](#)
 - [TTVKTS_DT_Requisicao_Compras_Estoque](#)
 - [TTWMM6_DT_Emissao_Pedidos_Compra_Padrao](#)
 - [TTWRBD_DT_Importacao_Pedido_Compra](#)
 - [TTZCDO_DT_Consulta_Pendencias_Comprador](#)
 - [TTZPDI_DT_Manutencao_Cotacoes](#)
 - [TU9539_DT_Manutencao_Tabelas_de_Precos](#)
 - [TUAYTN_DT_Manutencao_Cotacoes](#)
 - [TUBFDV_DT_Manutencao_Pedidos](#)
 - [TUDJSE_DT_Consulta_Ordens_Item](#)
 - [TUDOZY_DT_Manutencao_de_Pedidos](#)
 - [TUDZKB_DT_Emissao_Ficha_Cotacao_Processo](#)
 - [TUFKE1_DT_Tabelas_de_Precos](#)
 - [TUFXUN_DT_Listagem_Entregas_Previstas](#)
 - [Controle de Contratos - Manutenção - 12.1.10](#)
 - [TTMIW9_DT_Manutencao_Contratos](#)
 - [TTUTG9_DT_Alterar_Ordens_Contrato](#)
 - [TTUTLV_DT_Matriz_de_Rateio_do_Item_Contrato](#)
 - [TTVLO5_DT_Relacao_de_Contratos](#)
 - [TTYWF2_DT_Revisao_de_Contratos](#)
 - [Controle de Investimentos - Manutenção - 12.1.10](#)
 - [TTJFJF_DT_Detalhamento_Ordem_Manutencao](#)
 - [Estoque e Custos - Manutenção - 12.1.10](#)
 - [Controle da Qualidade - Manutenção - 12.1.10](#)
 - [TTOWNM_DT_Digitacao_Resultados_Exames](#)
 - [TTVOAW_DT_Manutencao_Alocacao](#)
 - [TTVPTM_DT_Atualiza_Validade_do_Lote](#)
 - [TTXLD1_DT_CQ0222_Botao_Anexo](#)
 - [Custos - Manutenção - 12.1.10](#)
 - [TTNVF0_DT_Relatorios_Custos](#)
 - [TTPOBP_DT_Demonstrativo_Custos](#)
 - [TTPSIY_DT_Atualiza_Ordens_Manutencao](#)
 - [TTWLJP_DT_Comparativo_Material_Mao_de_Obra](#)
 - [TTXYT4_DT_Manutencao_Precos_Padrao](#)
 - [TTYOI5_DT_Manutencao_Centro_Custo_Estabelecimento](#)
 - [Estoque - Manutenção - 12.1.10](#)
 - [TRUROP_DT_Exportacao_unidade_de_negocio_valida_para_o_estabelecimento](#)

- [TSBVD3 DT Listagem Contabilizacao Mensal](#)
- [TSWIYQ DT Relatorio Preco Medio Item](#)
- [TTODIH DT Administrador de Material Flex](#)
- [TTTPAI DT Desatualizacao Preco Medio](#)
- [TTTTL4 DT Consulta Preco Item](#)
- [TTUBQI DT SPCE064](#)
- [TTUUSH DT Estouro No Campo](#)
- [TTVK60 DT Requisicao Materiais](#)
- [TTVLEM DT Digitacao Inventario](#)
- [TTWCW9 DT Monitor Inventario Flex](#)
- [TTWWQS DT Transferencia Depósitos](#)
- [TTXSKI DT Digitacao Inventario](#)
- [TTYZEU DT Calculo Preco Medio](#)
- [TTZCNN DT Requisicao Solicitacao Compras](#)
- [TU5170 DT Transacoes Diversas Estoque](#)
- [TUB928 DT Requisicao Solicitacao Compras](#)
- [TUBKGU DT Movimento Estoque](#)
- [TUBKT8 DT Relatorio Separacao Entrega](#)
- [TUHBVI DT Conta de Transferencia Incorreta](#)
- [Recebimento - Manutenção - 12.1.10](#)
 - [TSWJE3 DT Manutencao de Documentos](#)
 - [TSZFO0 DT RE2001 Receber Nota Variacao Quantidade](#)
 - [TTAXV8 DT Atualizacao de Documentos](#)
 - [TTIHH1 DT Importacao de Notas](#)
 - [TTJFBB DT Manutencao Documentos](#)
 - [TTJKK9 Manutencao Documentos](#)
 - [TTMNO3 DT RE1001J Validacao Data Emissao Entrega Futura](#)
 - [TTNRYJ DT Recebimento Fisico](#)
 - [TTONF5 DT Atualizacao de Notas de Entrada](#)
 - [TTOTO5 DT Integracao Contas a Pagar](#)
 - [TTRSLO DT Atualizacao de Notas no Faturamento.](#)
 - [TTRUML DT Monitor NFe CTe NFSe](#)
 - [TTS787 DT Extratores BI](#)
 - [TTSZPC DT Sincronizacao Documentos Manifestacao Destinatario](#)
 - [TTTXV8 DT Manutencao de Documentos](#)
 - [TTUW48 DT Monitor do Conversor NFE](#)
 - [TTVKW6 DT Listagem Natureza Operacao](#)
 - [TTWZHH DT Consulta de Notas Fiscais Eletronicas](#)
 - [TTXJA4 DT Monitor Conversor Nfe Cte](#)
 - [TTZEQS DT RE1001 Lote Nao Aparece](#)
 - [TTZOSZ DT RE0708 Mensagem 17567 Para CTE](#)
 - [TU9173 DT Atualizacao Itens Nota Fiscal](#)
 - [TUBGET DT Inclusao Alteracao Documentos](#)
 - [TUBK37 DT Totvs Colaboracao 2.0 Recepcao Nfe](#)
 - [TUCCBS DT Monitor do Conversor de NFE](#)
 - [TUCM07 DT RE0405 Integracao Com MRI Indevida](#)
- [Investimentos - Manutenção - 12.1.10](#)
 - [TTUPO8 DT Produtos Cadastrados No Browser Somem](#)
 - [TTVSES DT Projeto Unificado](#)
- [Recursos Humanos - Manutenção - 12.1.10](#)
 - [Administração de Pessoal - Manutenção - 12.1.10](#)
 - [Benefícios - Manutenção - 12.1.10](#)
 - [TTOYHZ DT Exporta Movimento Vale FETRASPORT II](#)
 - [TTOZR9 DT TICKET Layout Unico de Pedidos](#)
 - [TTSWGV DT Recalculo Beneficios](#)
 - [TTUHUV DT Importa Movimentos de Beneficios](#)
 - [TTXV81 DT Beneficios por Estabelecimentos](#)
 - [Controle de Frequência - Manutenção - 12.1.10](#)
 - [TTNCJF DT Calc Diário Pto e Integ Pto Folha e Cartao Pto e Hrs Trabalhadas Diarias e Recalc Benef](#)
 - [TTRZ37 DT Elimina Movimento Folha de Pagamento](#)
 - [TTSDJD DT Gera Movimento Folha de Pagamento](#)
 - [Férias e Rescisões - Manutenção - 12.1.10](#)
 - [TSTOYT DT Gera Movimentos de Rescisoes](#)
 - [TSXWZK DT Calculo Normal de Rescisoes](#)
 - [TTALFA DT Calculo Complementar de Rescisoes](#)
 - [TTDHP7 DT Calculo Normal de Rescisoes](#)
 - [TTDRW2 DT Demonstrativo Resumido Ferias](#)
 - [TTGMSQ DT Calculo Normal de Rescisao](#)
 - [TTHLH9 DT Calculo Complementar de Rescisoes](#)

- [TTHMXG DT Calculo Normal de Rescisoes](#)
- [TTHXA8 DT Manutencao Eventos Especificos de Ferias](#)
- [TTJSKT DT Solicitudacao de Ferias](#)
- [TTKB02 DT Manutencao Programacao de Rescisoes](#)
- [TTVTLX DT Emissao do Recibo de Pagamento](#)
- [TTWE28 DT Banco Bradesco Cartao Salario](#)
- [TTWRJR DT IRF a Recolher sobre Ferias](#)
- [TTXZBE DT Banco Bradesco](#)
- [TTZTLE DT Calculo de Ferias](#)
- [TU7109 DT Emissao Recibo de Ferias](#)
- [TUATPZ DT Geracao Arquivo XML HomologNet](#)
- [TUDPFE DT Emissao do Recibo de Pagamento](#)
- [TUEO79 DT Manutencao Programacao de Ferias](#)
- [Folha de Pagamento - Manutenção - 12.1.10](#)
 - [TRRV11 DT Gerador de Relatorios](#)
 - [TSIZCK DT Diarias de Viagem com Folha Educacional](#)
 - [TSMBB6 DT Listagem Guia da GPS](#)
 - [TSPLBO DT IR do adiantamento menor que na Folha Normal nao atualiza FP6020](#)
 - [TSOZKA DT Banco Bradesco](#)
 - [TSWL56 DT Geracao Titulo Pagamento](#)
 - [TTFEEVW DT Listagem Guia da GPS](#)
 - [TTFAMB DT Importa Funcionarios](#)
 - [TTFBTS DT Geracao Arquivo DIRE](#)
 - [TTISZO DT Calculo de Provisoes](#)
 - [TTLGF7 DT Acessos Usuario](#)
 - [TTMBA1 DT Retorna Temp Table com os Registros do Banco de Horas do Funcionario](#)
 - [TTMHWU DT Listagem Registro do Funcionario](#)
 - [TTMIAG DT Calculo Folha Normal](#)
 - [TTMUBW DT Calculo de Provisoes](#)
 - [TTNNK6 DT Manutencao Eventos Analiticos](#)
 - [TTOQN5 DT Calculo Folha Adiantamento 13 Salario](#)
 - [TTPKYS DT Calculo Encargo Funcionario](#)
 - [TTQAB7 DT Calculo Folha Adiantamento](#)
 - [TTQLYL DT Geracao Titulo Pagamento](#)
 - [TTQTHK DT Calculo Folha Normal e Eliminacao Calculo por Categoria Salarial](#)
 - [TTRLAX DT Manutencao Movimento em Lotes](#)
 - [TTSCK5 DT Habilita para Calculo e Habilitacao Geral Calculo](#)
 - [TTSICF DT Calculo Folha Normal](#)
 - [TTSIN9 DT Listagem Guia GPS](#)
 - [TTSK35 DT SEFIP Meio Magnetico](#)
 - [TTSVN6 DT Calculo de Provisoes](#)
 - [TTTRUS DT Encerramento Mensal](#)
 - [TTULF0 DT Emissao Cheque Salario](#)
 - [TTUWKJ DT Manutencao Pessoa Fisica](#)
 - [TTV763 DT Listagem Guia da GPS e Manutencao Estabelecimentos](#)
 - [TTVCW6 DT Listagem Guia da GPS](#)
 - [TTVEN6 DT Importa Movimento Informados em Lotes](#)
 - [TTVWTK DT Demonstrativo de Calculo](#)
 - [TTW078 DT Banco Itau SISPAG](#)
 - [TTXIYC DT Importa Funcionarios](#)
 - [TTXLQM DT Calculo de Provisoes](#)
 - [TTYIQK DT Listagem da GPS e Demonstrativo Contabil por CC](#)
 - [TTYWT2 DT Manutencao Categorias Salariais](#)
 - [TTZPEC DT Funcionarios](#)
 - [TTZTBR DT Informe de Rendimentos Fisica](#)
 - [TU2316 DT Listagem Guia da GPS](#)
 - [TUANIH DT Listagem de Cargos](#)
 - [TUBU03 DT Calculo Folha Normal](#)
 - [TUBWCY DT Encargos por Funcionario](#)
 - [TUCUXQ DT Emissao Individual De Envelopes](#)
 - [TUDVYD DT Geracao Arquivo Dirf](#)
 - [TUFBEU DT Informe de Rendimentos Fisica](#)
 - [TUGMONL DT Importa Movimento Informados em Lotes](#)
 - [TUGONK DT Listagem da GPS](#)
- [Medicina do Trabalho - Manutenção - 12.1.10](#)
 - [TTF854 DT Consultas EPIS Entregues por Funcionario](#)
 - [TTLKPU DT Gerenciador Medico](#)
 - [TTOPHK DT Cancelamento ASO](#)
 - [TTRWLO DT Relatorio Atestado Clinico](#)

- [TTXOL7 DT Atestado Medico ASO](#)
- [TTZRGY DT Manutencao Controle do PCMSO](#)
- [TUAAJG DT Relatorio Grupo Clinico](#)
- [TUARE8 DT Atestado Medico ASO](#)
- [TUCSXF DT Detalhes do Paciente](#)
- [Orçamento de Pessoal - Manutenção - 12.1.10](#)
 - [TTTJGM DT Previsao Gasto Geral](#)
- [Segurança do Trabalho - Manutenção - 12.1.10](#)
 - [TTDYO7 DT Relatorio Layout CIPA e Reunioes CIPA](#)
 - [TTKECI DT Manutencao Controle por Riscos](#)
 - [TTMYJ1 DT EPI X Funcionario](#)
 - [TTQWV3 DT Perfil Profissiografico](#)
 - [TTVHEG DT Atestado Medico ASO](#)
 - [TTWUX4 DT Perfil Profissiografico](#)
 - [TU5147 DT EPIs Entregues por Func EPI](#)
 - [TUBSJ1 DT Acidentes Trabalho](#)
- [Visão Descentralizada - Manutenção - 12.1.10](#)
 - [TTIWZD DT Portal HCM Monitor de Equipe](#)
- [Gestão de Pessoal - Manutenção - 12.1.10](#)
 - [Administração de Treinamento - Manutenção - 12.1.10](#)
 - [TTCYT6 DT Treinamento Prev x Real Pessoa Externa](#)
 - [TTYZZ1 DT Investimento Realizado Bolsa Estudo](#)
 - [TUDAJZ DT AManutencao Funcionario](#)
 - [TUFCX3 DT Ficha Inventario Funcionario](#)
 - [Cargos e Salários - Manutenção - 12.1.10](#)
 - [TTRPTT DT Enquadramento Salarial](#)
 - [TTUCOP DT Cargos Personalizado](#)
 - [TUBJ70 DT Manutencao Tab Sal Remuneracao](#)
 - [Recrutamento e Seleção - Manutenção - 12.1.10](#)
 - [TTZIU1 DT Candidato Externo Simplificado](#)
 - [TUAG69 DT Documentacao Admissional do Funcionario](#)
 - [TUBHOC DT Comparativo Quadro Lotacao](#)
- [Portal HCM - Manutenção - 12.1.10](#)
 - [TOVUCR DT Workflow de Férias](#)
 - [TSYFUG DT Monitor de Justificativas](#)
 - [TTGRJA DT Gerar Sincronizacao Portal HCM](#)
 - [TTIYAH DT Aprovacao de Rescisao](#)
 - [TTKNLK DT Informe de Rendimentos](#)
 - [TTLEVU DT Portlet Ausencias Coordenador](#)
 - [TTPJGV DT Monitor de Justificativa](#)
 - [TTUJZ5 DT Monitor de Justificativas](#)
 - [TUEWAP DT Informe de Rendimentos](#)
- [Saúde - Manutenção - 12.1.10](#)
 - [Foundation - Manutenção - 12.1.10](#)
 - [TTLG57 DT Solicitar Recurso Glosa](#)
 - [TTOOP9 DT Exibicao Glosa Procedimento Insumo](#)
 - [TTWAOM DT Asquivo Importação Conferência SIB](#)
 - [TTWOBU DT Webservice Lote Anexo](#)
 - [TUBHVO DT Histórico Atendimento Autorizador Web](#)
 - [TUCDW5 DT Pesquisa Insumos OPME Autorizador](#)
 - [TUDPMY DT Município RPS](#)
 - [TUDPNZ DT Dominio Unimed Brasil](#)
 - [GPS - Manutenção - 12.1.10](#)
 - [HAC - Automação de Consultório - Manutenção - 12.1.10](#)
 - [TTACV0 DT Data Nascimento Solicitação SPSADT](#)
 - [TTVGF1 DT Solicitação Prorrogação Internação](#)
 - [TTYRXD DT Prorrogação Guia Internação](#)
 - [HAF - Emissão de Arquivos Fiscais - Manutenção - 12.1.10](#)
 - [TTIWPP DT Relatório Dados Nivel Abertura Grupo ANS](#)
 - [TTLU52 DT Tipo Internação](#)
 - [TTLWW2 DT Registros Eventos Pagos](#)
 - [TTOJID DT Seleção Movimentos Pagos Gravação Despesa ANS](#)
 - [TTREXA DT Geração XML Envio Dados ANS](#)
 - [TTROW4 DT Geração SIP](#)
 - [TTWL25 DT Relatório Eventos Ressarcidos Recuperados](#)
 - [TTZMN9 DT Envio Dados ANS Retorno A1300](#)
 - [TUAFVI DT Melhoria Desempenho SIP](#)
 - [TUBLCO DT Geração Dados ANS](#)
 - [TUBLOR DT Emissão SIP](#)

- [TUDOEQ DT XML Envio Dados ANS](#)
- [HAT – Atendimento ao Público - Manutenção - 12.1.10](#)
 - [TTAZ62 DT Glosa Puericultura Intercambio Eletronico](#)
 - [TTGOSW DT Solicitação Insumos com Decimais](#)
 - [TTNBOE DT Guias Atendimento Anexo Quimioterapia](#)
 - [TTOWDI DT Enviar Pacotes IE](#)
 - [TTRGJ3 DT Manutenção Autorização Guias](#)
 - [TTSDRL DT Manutenção Autorização Guias](#)
 - [TTPPY8 DT Cópia Guias Atendimento](#)
 - [TTTRM8 DT Manutenção Autorização Guias](#)
 - [TTUKVM DT Intercâmbio Eletrônico Guia Autorização](#)
 - [TTUVPU DT Ajustes Cópia Guia](#)
 - [TTWH35 DT Manutenção Autorização Guias](#)
 - [TUDCPV DT Quantidade Pacotes Intercambio](#)
- [HAU – Auditoria Médica Flex - Manutenção - 12.1.10](#)
 - [TTCWBO DT Campo Mensageria Pesquisa Guias](#)
 - [TTRWV2 DT Envio Mensagem Texto Padrão](#)
 - [TUDPOS DT Alteração Detalhes Insumo Procedimento Realizado](#)
 - [TUFKRB DT Download Guias Auditoria Médica](#)
- [HAW – Autorizador WEB - Manutenção - 12.1.10](#)
 - [TTFNXL DT Validação Guias Anexo Campos TISS](#)
 - [TTJKIM DT Regras Registro Sem Cartão Sem Biometria](#)
 - [TTOHGO DT Execução Guias Consulta](#)
 - [TTOJMS DT Indicação Acidente Solicitação Internação](#)
 - [TTOKAI DT Prestador Executante Guias Internação](#)
 - [TTOYO8 DT Solicitação Internação Autorizador](#)
 - [TTSOLO DT Guia Consulta Intercâmbio](#)
 - [TTRRJE DT Pesquisa Mensagens Operadora Autorizador](#)
 - [TTVEHQ DT Mensagem Operadora](#)
 - [TTWBJA DT Variação Procedimentos](#)
 - [TTYGKX DT Campo45 Execução Exames](#)
 - [TTZYCL DT Insistência Guias Negadas Autorizador WEB](#)
 - [TUDII6 DT Outras Despesas](#)
 - [TUDPLO DT Ação Mensagem Automação 833](#)
 - [TUDPLW DT Visualização Especialidade Prestador Executante](#)
- [HCG – Cadastros Gerais - Manutenção - 12.1.10](#)
 - [TTHXQ6 DT Manutenção Prestadores](#)
 - [TTLXJ7 DT Exportação Prestadores A400](#)
 - [TTOBKG DT Pessoa Prestadores Reembolso](#)
 - [TTZRSS DT Parâmetro Estabelecimento EMS2](#)
- [HFP - Faturamento Planos de Saúde - Manutenção - 12.1.10](#)
 - [TTHVOW DT CoParticipação Não Faturada](#)
 - [TTLB35 DT Geração Estorno Notas Serviço](#)
 - [TTMT75 DT Geração Boletos](#)
 - [TTQU16 DT Geração Movimentos CO Faturas Mensais](#)
 - [TTSROE DT Exibicao Documentos RC](#)
 - [TTUGD5 DT Ajuste Simulador Faturamento Custo e Participacao](#)
 - [TTULCK DT Contestação Automática Glosa Parcial](#)
 - [TTVEXO DT Correcao Aditivo de Reajuste](#)
 - [TTVUFZ DT Relatórios Impostos Faturas](#)
 - [TTZAKZ DT Faturamento Guias Antecipação](#)
 - [TU3801 DT Ajuste Carta Fatura](#)
 - [TU7542 DT Alteração Filtro Demonstrativo Custo Operacional](#)
 - [TUAPXS DT Geração Demonstrativo Fatura Mensal](#)
 - [TUBUOX DT Geração Estorno Notas Serviço](#)
- [HMC - Manutenção de Cadastro - Manutenção - 12.1.10](#)
 - [TTIADO DT Ajuste Parto Coberto](#)
 - [TTJT12 DT Manutenção Liberação Carências](#)
 - [TTLALG DT Manutenção Módulos Falecimento Titular PCA](#)
 - [TTUZVO DT Tabelas Preço](#)
 - [TTVXYU DT Importação Beneficiários CSV](#)
 - [TTXVIW DT Emissão Carteira](#)
 - [TUA261 DT Reemissão Documento Identificação Beneficiário](#)
 - [TUDU80 DT Detalhes Regra Quantitativo Técnico](#)
 - [TUF294 DT Alteração da include do ponto de CPC cpc-mc0112t](#)
 - [TUFS52 DT Exportação Repasse](#)
- [HMR – Gestão de Relacionamento - Manutenção - 12.1.10](#)
 - [TTI481 DT Realizar Atendimento Meus Chamados](#)
 - [TTLAUS DT Inclusão Chamados Marketing Receptivo](#)

- [TTVY31_DT_Melhorias_Marketing_Receptivo](#)
- [TTZIGW_DT_Consulta_Prestador](#)
- [TUFICV_DT_Guia_Médico](#)
- [TUGHSX_DT_Chamados_Atendimento](#)
- **HPP - Pagamento de Prestadores - Manutenção - 12.1.10**
 - [TTN399_DT_Negociação_Prestadores](#)
 - [TTOHTZ_DT_Retirar_mensagem_de_tela_RPW](#)
 - [TTOOOS_DT_Valores_Prestadores](#)
 - [TTRCHD_DT_Relatório_Conferência_Contábil](#)
 - [TTRIT9_DT_Previsão_Cálculo_Pagamento_Prestadores](#)
 - [TTUZY1_DT_Diário_Auxiliar_Provisão_IN32](#)
 - [TTXPW4_DT_Cálculo_Previsão_Pagamento_Prestadores](#)
 - [TTYLBX_DT_Melhoria_Performance_Provisão_Intercâmbio](#)
 - [TTZKUA_DT_Cálculo_Previsão_Pagamento_Prestadores](#)
- **HPR - Estrutura do Produto - Manutenção - 12.1.10**
 - [TTDBWE_DT_Cópia_Procedimentos](#)
 - [TTUFVD_DT_Quantitativo_Técnico](#)
- **HRC - Revisão de Contas Médicas - Manutenção - 12.1.10**
 - [TSUNT7_DT_Manutenção_Ordenação_Regras](#)
 - [TTJYA7_DT_Lote_Guias_Nome_Solicitante](#)
 - [TTKFG2_DT_Importação_Insumos](#)
 - [TTOANT_DT_Exportação_Movimentos_A500](#)
 - [TTROOE_DT_Importação_Insumos_A900](#)
 - [TTRSTI_DT_Manutenção_Pacote_Procedimentos_Insumos](#)
 - [TTSDFE_DT_Gravação_Nome_Profissional_Executante](#)
 - [TTSVFI_DT_Relatório_Rateio_Valores_Prestador](#)
 - [TTXSW DT_Importação_Movimentos_Layout_GP](#)
 - [TTU449_DT_Data_Realização_Documento_A500](#)
 - [TTUNNM_DT_Valor_Total_Fatura](#)
 - [TTVAO6_DT_Importação_Atualização_Insumos_A900](#)
 - [TTVER1_DT_ICMS_Medicamentos_Genéricos_A900](#)
 - [TTVUY7_DT_Exportação_Movimentos_A500](#)
 - [TTYOCK_DT_Manutenção_Documentos_HRC](#)
 - [TTZARI_DT_Importação_Movimentos_Mensagem_Conclusão](#)
 - [TTZDC4_DT_Exportação_Movimentos_A500](#)
 - [TU4082_DT_Ajustes_cadastro_percentual_acrescimo](#)
 - [TUAEGM_DT_Manutenção_Ordenação_Regras](#)
 - [TUAIPW_DT_Importação_Atualização_Insumos](#)
 - [TUAR21_DT_Envio_Dados_Beneficiário_Grupo_Procedimento](#)
 - [TUB573_DT_Inclusão_Insumo_Nome_Fornecedor](#)
 - [TUCEMK_DT_Exportação_Movimentos_A500](#)
 - [TUCOLL_DT_Informação_Diretorio_Exportação_A500](#)
 - [TUDYTD_DT_Inconsistencia_copia_Transacao_Modulo_Procedimento](#)
 - [TUEK24_DT_Gravar_Quantidade_Nascidos_Internacao_Obstetrica](#)
- **HTE - Utilitários - Manutenção - 12.1.10**
 - [TTVUHU_DT_Triggers](#)
- **HVP - Venda de Planos - Manutenção - 12.1.10**
 - [TTIDME_DT_Mensagens_Avisos_Cadastrais](#)
 - [TKX52_DT_Inclusão_Contrato_Padrão_Cobertura](#)
 - [TTMYTJ_DT_CPF_Duplicado_Painel_Solicitacao](#)
 - [TTPJFC_DT_Exclusão_Beneficiário](#)
 - [TTOPCU_DT_Exportação_A1300](#)
 - [TTRSO1_DT_Manutencao_solicitacao_seguro_assistencial](#)
 - [TTSBVX_DT_Ajuste_Performance_Auditoria_Contrato](#)
 - [TTSWWU_DT_Data_Reativação](#)
 - [TTUGCI_DT_Nova_Participacao_Escalonada](#)
 - [TTUPNI_DT_Atualização_Carência](#)
 - [TTUYAF_DT_Cartão_Nacional_Saúde](#)
 - [TTVOBY_DT_Coluna_Data_Admissão_Beneficiário](#)
 - [TTVWUA_DT_Exportação_Beneficiários_A1300](#)
 - [TTYR91_DT_Transferência_Beneficiário_sem_Contratante_Origem](#)
 - [TTZPPA_DT_Relatório_Contratos_Auditor](#)
 - [TUDOE3_DT_Transferência_Beneficiários](#)
- **TSXLM_DT_Extrator_Dados_Intercâmbio**
- **WAC - Automação de Consultório Web - Manutenção - 12.1.10**
 - [TSXIMR_DT_Alteração_Número_Casas_Decimais](#)
 - [TTKIZ1_DT_Solicitação_SADI](#)
 - [TTKYPP_DT_Gravação_Horário_Solicitação_Guia_SP_SADI](#)
 - [TTOVJ2_DT_Especialidade_Default_Prestador](#)

- [TTQUFA DT Consulta Solicitação Autorização WAC](#)
- [TTQUFZ DT Consulta Solicitação Autorização WAC](#)
- [TTRPBA DT Consulta Solicitação Autorização WAC](#)
- [TTSDVW DT Registro SADT/SP WAC](#)
- [TTTPR8 DT Anexo Outras Despesas WAC](#)
- [TTTWOU DT Solicitação Prorrogação WAC](#)
- [TTUKZO DT Impressão Visualização Guias](#)
- [TTVAMH DT Simulação Registro Odontologia](#)
- [TTWF87 DT Autorização AIH](#)
- [TTXGSD DT Demonstrativo de Produção](#)
- [TTYPFY DT Registro Odontológico WAC](#)
- [TTZNIA DT Consulta Solicitação TISS Anexo Quimioterapia](#)
- [TU1175 DT Solicitação Anexo Outras Despesas](#)
- [TUAAX7 DT Registros Exames WAC](#)
- **Tecnologia 12.1.10**
 - [TRZOL9 DT Mensagens validação execução programas fluig](#)
 - [TSARGE DT Cadastro e Hierarquia de Usuários](#)
 - [TSBBR2 DT Impossibilidade seleção togglebox exportação importação de mapas](#)
 - [TSKLEM DT Inconsistência ao vincular APPC](#)
 - [TSLC52 DT Documentação unificação tabelas foundation](#)
 - [TSTEH4 DT Transferência usuário](#)
 - [TSTWD1 DT Programas webspeed no menu Totvs12](#)
 - [TSULNI Remoção de gatilhos no programa base dados Audit trail](#)
 - [TSWU06 DT Diretório spool não apresentado em relatórios quando contém caractere especial](#)
 - [TSYFJY DT API de Login](#)
 - [TSZRCH Inconsistência execução agendamento audit trail via rpw](#)
 - [TT7270 DT Documentação bancos históricos totvs 12](#)
 - [TTAZHY DT Inconsistência gravação registros gerenciamento perfis](#)
 - [TTBHP4 DT Geração triggers audit trail](#)
 - [TTHEUN - PARAMETROS AUDIT TRAIL](#)
 - [TTCLO8 DT Módulo indisponível execução flex](#)
 - [TTER05 DT Mensagem teste durante alteração senha](#)
 - [TTEXL6 DT Segurança na execução de programas webspeed](#)
 - [TTFJAI DT Botão modo produção](#)
 - [TTFJFB DT Consumo de licenças módulo de cadastros gerais](#)
 - [TTFLXK DT Geração caractere especial login com espaço](#)
 - [TTHEUN PARAMETROS AUDIT TRAIL](#)
 - [TTHOFA DT Cadastro usuários extensões](#)
 - [TTITMD DT Tela para configurar segurança dos usuários](#)
 - [TTIZHG DT Campo banco histórico desabilitado troca empresa](#)
 - [TTJDYF DT Inconsistência abertura cadastro de programas](#)
 - [TTLRYY DT não está apresentando processo recém incluído](#)
 - [TTMESI DT DI permanece aberto após fechar produto](#)
 - [TTMSFR DT Dados inconsistentes no relatório de log execução](#)
 - [TTPAH1 DT Não está solicitando as preferências de acesso do usuário](#)
 - [TTPDC2 DT Estrutura EDIFACT CONTROL FRAME](#)
 - [TTPRVG DT Execução programas via citrix](#)
 - [TTPRVS DT Logout Totvs Monitor Datasul](#)
 - [TTPXBG DT campo validade senha desabilitado](#)
 - [TTOISO DT Label aba programa sem tradução](#)
 - [TTOJC7 DT Ajuda sem tradução](#)
 - [TTOJH2 DT Label filtro programa](#)
 - [TTRLE5 DT Conflito login Totvs 12](#)
 - [TTSDN1 DT Mensagem programa descontinuado](#)
 - [TTSGGOV DT Log de divergências em consultas rápidas](#)
 - [TTSKDO DT campo decimal com format que não utilize decimais desconfigurado](#)
 - [TTSN24 DT Exportação dados GoToExcel](#)
 - [TTSUWA DT Alteração libre microsoft office](#)
 - [TTSUZK Otimizador de performance](#)
 - [TTSWYS DT Lock tabela log_exec_prog_monit](#)
 - [TTTARS DT Alteração do usuário externo logado](#)
 - [TTTBB4 DT Não realiza login com empresa contendo caractere especial](#)
 - [TTTCK3 DT Botão home exibe label quando conteúdo ao selecionar](#)
 - [TTTJ52 DT Chamada de programas Progress via Fluig com Terminal Server](#)
 - [TTTQOY DT Cadastro usuário empresa relacionada](#)
 - [TTTSK0 DT Toaster apresentado após timeout](#)
 - [TTTSLZ DT Mensagem central de documentos](#)
 - [TTTY80 DT senha integração com caractere maiúsculo](#)
 - [TTUAY0 DT Inconsistência de senhas](#)

- [TTUIHO DT Botoes menu ficam ocultos](#)
- [TTUYO7 DT Relatorio PDF Falta DLL](#)
- [TTVCT3 DT Totvs Monitor traducao](#)
- [TTVDHY DT area de botoes duplicada](#)
- [TTVDWL DT Programas execucao flex metadados](#)
- [TTVKA6 DT Ao teclar enter sobre janelas cadastro simples desabilitadas esta fazendo validacoes de inclusao](#)
- [TTVOCY DT Validação Inicialização Menu HTML Desktop](#)
- [TTVSDD DT MENSAGEM LOG ENTRY TYPES CLIENTLOG DESATIVADO](#)
- [TTXKF2 DT Erro interno executar programa](#)
- [TTZHXF DT Inconsistencia StatusBar](#)
- [TTZKOP DT Execução Programas SmartClient](#)
- [TTZMOO DT DI Inconsistência na execucao programa](#)
- [TTZPE3 DT Contato telefonico nao exibido em ajuda](#)
- [TTZWQX DT Upload Documentos Central Tarefas](#)
- [TU4224 DT Localizar Banco Nome Logico Troca Empresa](#)
- [TUAHSG DT CRUDFreeForm label sem traducao](#)
- [TUAMGB DT Barra status tarefas job](#)
- [TUAUMW DT Login usuario externo totvs 12](#)
- [TUBAJY DT Seguranca de Acesso](#)
- [TUBOA5 DT Validação Versão Navegador Internet Explorer Produto Datasul](#)
- [TUBZMN Inconsistencia consumo mashup sem conexao](#)
- [TUCDXM DT Melhorias no log do LS](#)
- [TUCNHM DT Documentacao remover gatilhos Bancos Historicos Audit Trail](#)
- [TUEW02 DT Mensagem sem formatacao totvs monitor](#)
- [TUEWDO DT Mensagem restricao acesso totvs monitor](#)
- [TUEWKB DT Mensagem sessao usuario flex](#)
- [TUFNCV DT Area botao home diminuiu](#)
- [TUGVC4 DT Desabilitar manutencao seguranca programas integrado identity](#)
- [TUJH06 DT Relatorio Processamento Abortado Final](#)
- [TUJZL0 DT Mensagem sessao expirada menu html](#)
- [TUKJZB DT Chave Emergencial Datasul](#)
- [Vendas CRM - Manutenção - 12.1.10](#)
 - [CRM e Call Center - Manutenção - 12.1.10](#)
 - [CRM – Relacionamento \(CRL\) - Manutenção - 12.1.10](#)
 - [TTSPH DT Qualificacao de Leads](#)
 - [TTTEKO DT Ocorrência](#)
 - [TTUASQ DT Manutenção Produto](#)
 - [TTZSB7 DT Carga Inicial ERP EMS via RPW](#)
 - [TU1295 DT Geracao de Cotacao](#)
 - [TUFOCB DT Matriz](#)
 - [TTJLAW DT Segmentacao de Publico](#)
 - [TTVYZM DT Menu Portal CRM](#)
 - [TTXOKD DT Cadastro Pessoa Física - CRM](#)
 - [TTYVPZ DT Registro de Acao](#)
 - [TTZHLG DT Manutencao Facilitada de Contas](#)
 - [TTZSYM DT Manutencao Oportunidade de Venda](#)
 - [TUAKUK DT Proxima Acao](#)
 - [TUAMEK DT Gestao de Contas](#)
 - [TUCXBR DT Manutencao Facilitada de Contas](#)
 - [Vendas e Faturamento - Manutenção - 12.1.10](#)
 - [Cadastros e Tabelas - Manutenção - 12.1.10](#)
 - [TTSAMB DT Extratores BA](#)
 - [TTTCB5 DT Usuário Relacionado](#)
 - [TTYSDO DT NFe Controle Exportacao por Item](#)
 - [TTZEFO DT Simulacao de Informacoes Fiscais](#)
 - [TTZISS DT Manutencao Aliquotas Impostos BR](#)
 - [TU9489 DT Manutencao Contas Faturamento](#)
 - [TUBFA3 DT Condições Pagamento](#)
 - [TUDOX6 DT Cadastro de Triggers](#)
 - [TUFIJF DT Manutencao de Clientes](#)
 - [Cotações Vendas - Manutenção - 12.1.10](#)
 - [TTDMPW DT Cotações de Venda - Metadados](#)
 - [Embarques - Manutenção - 12.1.10](#)
 - [TTZMNT DT Preparacao Faturamento](#)
 - [TUBRLT DT Manutencao Alocaoes](#)
 - [TUBRTO DT Relatorio Separacao Entrega](#)
 - [TUERU9 DT Preparacao Faturamento](#)
 - [Faturamento - Manutenção - 12.1.10](#)
 - [TSIQH7 DT Cálculo de Nota Fiscal](#)

- [TTQCE0 DT Atualizacao Contas a Receber](#)
 - [TTRLZ6 DT Manutencao Relacionamento Codigos Enquadramento IPI](#)
 - [TTNNE DT Preparação Faturamento](#)
 - [TTURPI DT Atualização Nota Fiscal Estoque](#)
 - [TTVINK DT Nota Fiscal de Serviço Eletrônica](#)
 - [TTVJJZ DT Atualizacao Estoque](#)
 - [TTWPFH DT Consulta de Notas Fiscais](#)
 - [TTYLHC DT Nota Fiscal de Serviço Eletrônica](#)
 - [TTYMUT DT Atualizacao Estoque](#)
 - [TTYQLU DT Cálculo de Embarques](#)
 - [TTYZOX DT Emissor DANFE NFe Versao PDF](#)
 - [TTZCR0 DT Impressao DANFE](#)
 - [TTZKE1 DT Calculo de Embarques](#)
 - [TU3786 DT Calculo Notas Fiscais Complementares](#)
 - [TU9163 DT Importacao Notas Fiscais](#)
 - [TUALZH DT Manutencao MDF-e](#)
 - [TUAYHR DT Calculo de Notas Fiscais](#)
 - [TUBCJY DT Importar Exportar Codigos CEST](#)
 - [TUBCUH DT Consulta Notas Fiscais](#)
 - [TUBJX2 DT Emissor DANF-e](#)
 - [TUBNVO DT Nota Fiscal Diferenca Cambial](#)
 - [TUCARW DT Consulta Notas Fiscais](#)
 - [TUCEL5 DT Integracao PIMS](#)
 - [TUCMOT DT Cálculo de NF - Duplicatas](#)
 - [TUCOLB DT Atualizacao Obrigacoes Fiscais](#)
 - [TUDI7Y DT Eliminacao Notas Fiscais](#)
 - [TUDNKC DT Emissor DAMDFe](#)
 - [TUERN8 DT Monitor NFSe](#)
 - [TUFLXE DT Cancelamento de Nota Fiscal](#)
 - [TUFPU2 DT Monitor NFSe](#)
 - [TUGJK5 DT Cancelamento de Notas Fiscais](#)
 - [Nota Fiscal Eletrônica – Manutenção - 12.1.10](#)
 - [TTMYJO DT Adapters Nota Fiscal](#)
 - [TTNPXU DT Acompanhar Notas Fiscais - Flex](#)
 - [TTQOEB DT Cálculo de Nota Fiscal Complementar](#)
 - [TTUVQD DT Cálculo de Nota Fiscal Complementar](#)
 - [Pedidos - Manutenção - 12.1.10](#)
 - [TTMRYS DT Manutencao Situacao Precos](#)
 - [TTUFOG DT Implantacao de Pedidos](#)
 - [TTVDLJ DT Implantador de Pedidos Flex](#)
 - [TTWXHC DT Implantador de Pedidos Flex](#)
 - [TTXOBK DT Implantacao Pedidos Venda](#)
 - [TTY120 DT Implantacao Pedidos Totvs Colaboracao 2.0](#)
 - [TU9954 DT Implantacao de Pedidos - Flex](#)
 - [TUADA3 DT Invoice FDI TC 2.0](#)
 - [TUAOJH DT Implantacao Pedidos](#)
 - [TUBKET DT Portal de Vendas](#)
 - [TUCOTM DT Portal de Vendas](#)
 - [TUFLB4 DT Relatório Quem Compra o Que](#)
 - [TUFOJT DT Portal de Pedidos](#)
 - [TUGCFX DT Implantacao de Pedidos](#)
- [SPP - 12.1.10](#)
 - [Atualização de Menus](#)

Document generated by Confluence on 06 mai, 2016 09:52

Release 12.1.10

[Linha Datasul](#)

Linha Datasul : Release 12.1.10

Created by Ronize Junkes Schmitz, last modified by Janaina Boing da Rocha on 05 mar, 2016

[Alteração de Dicionário 12.1.10](#)

Document generated by Confluence on 06 mai, 2016 09:52

Linha Datasul : Alteração de Dicionário 12.1.10

Created by Janaina Boing da Rocha, last modified on 05 mar, 2016

Verifique se existem alterações de índice reportadas abaixo. Estas, quando aplicadas sobre tabelas de grande número de registros, geram tempos elevados de execução no processo de atualização do banco. Por este motivo, é necessário planejar a aplicação do mesmo. Recomenda-se a execução do processo de atualização primeiramente num ambiente de homologação, cópia da produção, para estimar o tempo que o processo poderá levar. É imprescindível que se faça um backup antes de aplicar o pacote.

Alteração de dicionário para ambiente Datasul11

Chamado: TUEDW2

Foram liberadas as seguintes alterações:

Banco: MDTCRM:

1. Criação das tabelas "crm_fluig_dados_erro".
2. Criação do campo "vli_timestamp" na tabela "crm_fluig_dados_integrad".
3. Criação dos índices "crmflgdd_ix6" e "crmflgdd_ix7" na tabela "crm_fluig_dados_integrad".

Banco: EMSGRA:

1. Criação das sequências "seq-hedge" e "seq-hedge-mov".
2. Criação das tabelas "ope-operacao-contrat", "gg-comp-porto", "gg-hedge", "gg-hedge-mov", "gg-negoc-acao", "gg-negoc-histor", "gg-param-integr".
3. Criação dos campos "cod-item-serv", "idi-hedge", "log-hedge-moed" na tabela "gg-comp-item".
4. Criação do índice "ggcmptp_ix2" na tabela "gg-comp-item".
5. Criação do campo "idi-operac" na tabela "gg-comp-perc".
6. Criação dos campos "cod-ccusto-acr-unif", "cod-ccusto-apb-unif", "cod-comp-ext", "cod-cta-acr-unif", "cod-cta-apb-unif", "cod-esp-acr", "cod-esp-apb", "cod-ser-acr", "cod-ser-apb", "idi-hedge-dat", "log-hedge-moed", "log-pre-slip", "nom-prog", "num-ord" na tabela "gg-comp-preco".
7. Alteração de posição dos campos da tabela "gg-comp-preco".
8. Alteração de view-as dos campos "ind-calculo", "ind-forma", "tipo-tabela" da tabela "gg-comp-preco".
9. Criação dos campos "cod-matricula", "cod-finalid", "cod-mes-ano-emb", "dat-export" na tabela "gg-contrato".
10. Criação dos campos "num-trade-slip", "num-seq-pre", "num-seq-pre-cotac", "num-vers" na tabela "gg-contrato-ant".
11. Criação dos campos "cdn-porto", "cod-finalid", "log-hedge-moed" na tabela "gg-contrato-fixacao".
12. Alteração de posição dos campos da tabela "gg-contrato-fixacao".
13. Criação dos campos "num-trade-slip", "num-versao" na tabela "gg-contrato-mov".
14. Criação dos campos "cdn-porto", "cod-finalid", "cod-mes-ano-bem", "dat-export", "log-hedge-moed" na tabela "gg-contrato-pre".
15. Criação do campo "qtd-max" na tabela "gg-ext-grup-estoque".
16. Criação do campo "qtd-contrat" na tabela "gg-calendario-bolsa".
17. Alteração de posição dos campos da tabela "gg-calendario-bolsa".

18. Criação do campo "cdn-porto" na tabela "ope-operacao-rota".
19. Criação do campo "idi-modul" na tabela "gg-finalidade".
20. Alteração de posição dos campos da tabela "gg-finalidade".
21. Alteração de descrição, label e help do campo "des-finalidade" da tabela "gg-finalidade".
22. Criação dos campos "cod-matricula", "cod-motivo", "cod-finalid", "cod-mes-ano-emb", "dat-export", "log-hedge-moed", "num-trad-slip-relac", "num-vers-relac", "val-cotac-pre" na tabela "gg-negocio".
23. Alteração de view-as dos campos "ind-frete-porto", "idi-local-clas", "idi-local-peso", "ind-motivo", "ind-situacao", "ind-trade" da tabela "gg-negocio".
24. Criação do campo "log-hedge-moed" na dabela "gg-negocio-comp".
25. Alteração de posição dos campos da tabela "gg-negocio-comp".
26. Alteração de view-as dos campos "ind-calculo", "tipo-entrada" da tabela "gg-negocio-comp".
27. Criação do campo "val-cotac" na tabela "gg-negocio-pag".
28. Criação dos campos "cod-finalid", "cod-mes-ano-emb", "dat-export", "log-export", "num-trad-slip-relac", "num-vers-relac" na tabela "gg-negocio-vmi".
29. Alteração de view-as dos campos "ind-frete-porto", "ind-motivo", "ind-situacao", "ind-trade" da tabela "gg-negocio-vmi".
30. Criação do campo "log-hedge-moed" na tabela "gg-negocio-vmi-comp".
31. Alteração de posição dos campos da tabela "gg-negocio-vmi-comp".
32. Alteração de view-as dos campos "ind-calculo", "tipo-entrada" da tabela "gg-negocio-vmi-comp".
33. Criação do campo "log-hedge-moed" na tabela "gg-negocio-vmi-prod".
34. Criação do campo "idi-padr-class" na tabela "gg-param-estab".
35. Criação do campo "cod-item-ext" na tabela "gg-param-item".
36. Criação dos campos "cdn_integr", "num-id-hedge", "num-id-hedge-mov" na tabela "gg_pendencia_integr".
37. Criação dos índices "ggpndcnt_ix3", "ggpndcnt_ix4", "ggpndcnt_ix5" na tabela "gg_pendencia_integr".
38. Criação do campo "nom-abrev" na tabela "gg-porto-base".

Banco: MGCLD:

1. Criação da sequência "seq-etiq".

Banco: MGDIS:

1. Criação do campo "qtd-capac-vol" na tabela "mdfe-veic".

Banco: MGIND:

1. Criação da sequência "seq-cod-ext".
2. Criação das tabelas "produt-pto-coleta", "val-produt-period".
3. Exclusão da tabela "cond-regra".
4. Alteração de label da tabela " analis-lab-period".
5. Criação dos campos "cdn-produt-rural", "cod-propried" na tabela " analis-lab-period".
6. Alteração do campo "cdn-lab" para NULL-ALLOWED da tabela " analis-lab-period".
7. Alteração de posição dos campos da tabela " analis-lab-period".
8. Exclusão dos índices "cdn-lab", "geracao" da tabela " analis-lab-period".
9. Criação do índice "prop-ptocol" na tabela " analis-lab-period".
10. Exclusão do campo "cod-gerac" da tabela " analis-lab-period".
11. Criação dos campos "idi-desc-sem-rot", "num-dias-valid" na tabela "item-estab-rural".
12. Alteração de posição dos campos da tabela "item-estab-rural".
13. Criação dos campos "des-grp-produt", "log-negoc-coletiv" na tabela "grp-produt".

14. Alteração de formato do campo "cdn-grp-produt" para ">>>>9" da tabela "grp-produt".
15. Alteração de posição dos campos da tabela "grp-produt".
16. Exclusão do campo "des-produt" da tabela "grp-produt".
17. Criação dos campos "cod-ccusto-aquis-rural", "cod-cta-aquis-rural" na tabela "param-aquis-rural".
18. Alteração de posição dos campos da tabela "param-aquis-rural".
19. Alteração de formato do campo "cdn-grp-produt" para ">>>>9" da tabela "produt-rural".
20. Exclusão do índice "cod-grup" da tabela "produt-rural".
21. Criação do índice "cod-grp" na tabela "produt-rural".
22. Exclusão dos campos "cod-cnpj", "cod-inscr-imb-rural" da tabela "produt-rural".
23. Criação dos campos "cod-inscr-imb-rural", "cod-orgao-sanit", "cod-rota-princ", "log-propried-certif" na tabela "propried-rural".
24. Alteração de posição dos campos da tabela "propried-rural".
25. Alteração de formato do campo "cod-propried" para "x(16)" da tabela "propried-rural".
26. Criação dos campos "cdn-grp-produt", "cod-propried" na tabela "regra-form-preco".
27. Alteração de posição dos campos da tabela "regra-form-preco".
28. Alteração do índice "abrang-cps" da tabela "regra-form-preco".
29. Exclusão do campo "cod-grupo" da tabela "regra-form-preco".
30. Criação dos campos "cdn-repos", "cod-barras", "des-obs" na tabela "reposit".
31. Alteração de posição dos campos da tabela "reposit".
32. Alteração do campo "cod-pto-coleta" para "MANDATORY" da tabela "reposit".
33. Alteração do índice "reposit_id" da tabela "reposit".
34. Exclusão do campo "cod-reposit" da tabela "reposit".
35. Criação do campo "cod-estabel" na tabela "rota-coleta".
36. Alteração de posição dos campos da tabela "rota-coleta".
37. Exclusão dos campos "cdn-freq", "cod-regiao", "cod-un", "val-quant-previs" da tabela "rota-coleta".
38. Alteração de formato do campo "texto-msg" para "x(600)" da tabela "msg-ret-nfe".
39. Criação do campo "cod-regiao" na tabela "pto-coleta".
40. Alteração de posição dos campos da tabela "pto-coleta".
41. Exclusão do índice "produtor" da tabela "pto-coleta".
42. Exclusão do campo "cdn-produt-rural" da tabela "pto-coleta".
43. Criação do campo "cod-respons" na tabela "regiao-abrangen".
44. Exclusão do campo "cod-estabel" da tabela "regiao-abrangen".

Banco: MGMNT:

1. Criação do índice "data-hora" na tabela "agenda-tec".
2. Criação do campo "situação" na tabela "equipe".

Banco: MGSCM:

1. Exclusão da sequência "seq-num-bol".

Banco: MOV2LOC:

1. Criação das tabelas "argext-movto-estoq", "argext-rat-lote".

Banco: MOVDIS:

1. Criação da sequência "seq-num-bol".
2. Criação da tabela "cad-inform-val-agreg".

Banco: MOVFIS:

1. Criação da tabela "dwf-razao-aux-sub-cta".
2. Criação dos campos "ind-sdo-ctbl-fim-aux", "ind-sdo-ctbl-inic-aux", "val-sdo-ctbl-cr-aux", "val-sdo-ctbl-db-aux", "val-sdo-ctbl-fim-aux", "val-sdo-ctbl-inic-aux" na tabela "dwf-sdo-ctbl".
3. Criação dos campos "ind-sdo-ctbl-fim-aux", "val-sdo-ctbl-fim-antes-aux" na tabela "dwf-sdo-ctbl-antes-encert".
4. Alteração do valor inicial do campo "dat-apurac-restdo" para "01/01/1800" da tabela "dwf-sdo-ctbl-antes-encert".
5. Criação dos campos "ind-sdo-ctbl-inic-aux", "val-sdo-ctbl-inic-aux" na tabela "dwf-transf-sdo-ctbl".
6. Criação dos campos "ind-natur-lancto-ctbl-aux", "val-lancto-ctbl-aux" na tabela "dwf-item-lancto-ctbl".
7. Criação do campo "val-lancto-ctbl-aux" na tabela "dwf-lancto-ctbl".

Banco: MOVIND:

1. Criação dos campos "cdn-liber", "cdn-pesagem", "cod-usuario", "dt-vali-lote" na tabela "liber-carg".
2. Alteração de posição dos campos da tabela "liber-carg".
3. Criação do índice "pesagem" na tabela "liber-carg".
4. Alteração do índice "liber-carg-id" da tabela "liber-carg".
5. Criação dos campos "cod-usuario", "qtd-coleta" na tabela "carg-rural".
6. Alteração de posição dos campos da tabela "carg-rural".
7. Alteração de formato do campo "vl-gf-cr-mes-m" para ">>>>, >>>, >>9.9999" da tabela "ext-ord".
8. Alteração de formato do campo "vl-mt-cr-mes-p" para ">>>>, >>>, >>9.9999" da tabela "ext-ord".
9. Alteração de COLUMN-LABEL, LABEL, DECIMALS e HELP dos campos "vl-gf-cr-mes-m", "vl-mt-cr-mes-p" da tabela "ext-ord".

Banco: MOVMEFG:

1. Criação do campo "num-trans-veic" na tabela "apont-tanque-movto".

Banco: EMSFIN:

1. Criação da tabela " param_geral_event_financ".
2. Criação dos campos "log_consider_preco_liq", "num_seq_demonst_pagto" na tabela "event_financ".
3. Alteração do formato do campo "cod_event_financ" para x(16) da tabela "event_financ".
4. Alteração de posição dos campos da tabela "param_event_financ".
5. Exclusão dos campos "cod_espec_docto_cr", "cod_espec_docto_db", "cod_portad_cr", "cod_portad_db", "cod_ser_docto_cr", "cod_ser_docto_db" da tabela "param_event_financ".
6. Criação dos campos "nom_arq_contrat_mutuo", "nom_arq_recibo_amort", "nom_arq_reg_movto" na tabela "param_geral_cmg".
7. Criação dos campos "cod_espec_docto_antecip", "cod_event_financ_juros", "cod_event_financ_princ", "cod_portad_antecip", "cod_ser_docto_antecip", "log_emprest_integr_apb" na tabela "produt_financ".
8. Alteração do formato dos campos "cod_conven_financ", "cod_event_financ" para x(16) da tabela "conven_financ".

Banco: MOVFIN:

1. Criação das tabelas " contrat_mutuo", "fornec_desc_conven", "movto_contrat_mutuo", "parc_desc_conven", "parc_pagto_conven".
2. Alteração de posição dos campos da tabela "fechto_event_tit".
3. Exclusão do índice "fchvtntt_tit_acr" da tabela "fechto_event_tit".
4. Alteração do índice "fchvtntt_id" da tabela "fechto_event_tit".

5. Exclusão dos campos "cod_param_event", "num_id_tit_acr" da tabela "fechto_event_tit".
6. Criação dos campos "cod_contrat_graos", "cod_safra" na tabela "antecip_pec_pend".
7. Criação dos campos "cod_contrat_graos", "cod_safra" na tabela "item_lote_impl_ap".
8. Criação dos campos "cod_contrat_graos", "cod_safra" na tabela "item_lote_impl_tit_acr".
9. Criação dos campos "cod_prop_rural", "cod_pto_coleta", "dat_prim_desc", "ind_period_parc_desc", "ind_period_parc_pagto", "log_movto_pto_coleta", "num_id_movto_conven", "qtd_parc_desc", "qtd_parc_pagto" na tabela "movto_conven_financ".
10. Alteração de posição dos campos da tabela "movto_conven_financ".
11. Alteração do formato do campo "cod_conven_financ" para x(16) da tabela "movto_conven_financ".
12. Criação dos índices "mvtcnvnf_conv_forn", "mvtcnvnf_conven", "mvtcnvnf_fornec", "mvtcnvnf_pto_col" na tabela "movto_conven_financ".
13. Alteração no índice "mvtcnvnf_id" na tabela "movto_conven_financ".
14. Exclusão do campo "num_seq_movto_conven" da tabela "movto_conven_financ".
15. Criação dos campos "cod_prop_rural", "des_unid_event" na tabela "movto_event_financ".
16. Alteração do formato do campo "cod_event_financ" para x(16) da tabela "movto_event_financ".
17. Alteração do índice "mvtvntfn_id" da tabela "movto_event_financ".
18. Criação dos campos "cod_estab_antecip", "cod_refer_antecip", "num_id_tit_ap_antecip", "val_bloqdo_antecip" na tabela "movto_operac_financ".
19. Criação do índice "mvtprcfd_tit_antecip" na tabela "movto_operac_financ".
20. Criação dos campos "cod_contrat_graos" e "cod_safra" na tabela "tit_ap".
21. Alteração de view-as e valor inicial do campo "ind_abrangen_niv_cobr" da tabela "destinac_cobr".

Banco: SRCADGER:

1. Exclusão da tabela "tip-proces-propost".
2. Alteração dos índices "hstrrrmp_ix7", "hstrrrmp_ix5", "hstrrrmp_ix4", "hstrrrmp_ix3", "hstrrrmp_ix2" da tabela "histor-erro-import-movto".
3. Criação das tabelas "regra-menslid-propost", "usuar-guia".
4. Criação dos campos "cod-livre-16", "cod-livre-17", "cod-livre-18", "cod-livre-19", "cod-livre-20", "log-libera-abrangen-urgen", "log-livre-16", "log-livre-17", "log-livre-18", "log-livre-19", "log-livre-20", "num-livre-16", "num-livre-17", "num-livre-18", "num-livre-19", "num-livre-20" na tabela "pipresta".
5. Criação do campo "ind-sit-import" na tabela "import-docto-revis-ctas".
6. Alteração de decimal e formato do campo "qtd-cobrad" para ">>>>9.9999" da tabela "histor-erro-import-movto".
7. Alteração de decimal e formato dos campos "qtd-autoriza", "qtd-solicidad" para ">>>>9.9999" da tabela "import-guia-movto".
8. Alteração de decimal e formato dos campos "qt-cobrado", "qt-insumo" para ">>>>>>9.9999" da tabela "import-movto-insumo".
9. Alteração de decimal e formato do campo "qt-insumo" para ">>>>>>9.9999" da tabela "pacinsum".
10. Alteração de decimal e formato do campo "qt-realizada" para ">>>>>>9.9999" da tabela "reserva-guia-autoriz".

Banco: SRMOVBEN:

1. Alteração de posição dos campos da tabela "evenprog".
2. Alteração de formato e decimal do campo "qt-evento" para ">>>>9.9999" da tabela "evenprog".
3. Criação dos campos "qtd-moed-particip-cobr-ele", "qtd-moed-particip-cobr-urg" na tabela "faixa-particip-escalnda".
4. Criação dos campos "qtd-moed-particip-cobr-ele", "qtd-moed-particip-cobr-urg" na tabela "his-faixa-

partic-escalnda".

5. Alteração de formato e decimal do campo "qt-evento" para ">>>9.9999" da tabela "event-progdo-bnfcjar".
6. Alteração de formato e decimal do campo "qt-autorizada" para ">>>>>>9.9999" da tabela "serv-pcte-prestdor-intercam".

Banco: SRMOVCON:

1. Alteração de posição dos campos da tabela "mov-itmp".
2. Alteração de formato e decimal dos campos "qt-cobrado", "qt-insumo" para ">>>>>>9.9999" da tabela "mov-itmp".
3. Alteração de formato e decimal do campo "qt-insumo-refat" para ">>>>>>9.9999" da tabela "refmov-insu".
4. Alteração de formato e decimal do campo "qtd-servico" para "->>>>, >>9.9999" da tabela "refmov-insu".
5. Alteração de formato e decimal do campo "qt-cobrado" para ">>>>>>9.9999" da tabela "tmp-movto-insumo".
6. Alteração de formato e decimal do campo "qt-insumo" para ">>>>9.9999" da tabela "tmp-movto-insumo".
7. Alteração de formato e decimal dos campos "qt-cobrado", "qt-insumo" para ">>>>>>9.9999" da tabela "histor-mov-itmp".
8. Alteração de formato e decimal dos campos "qt-cobrado", "qt-insumo" para ">>>>>>9.9999" da tabela "histor-movimen-insumo".
9. Alteração de formato e decimal dos campos "qt-insumo", "qt-realizada" para ">>>>>>9.9999" da tabela "insugua".
10. Alteração de formato e decimal do campo "dec-1" para "->>, >>>, >>9.9999" da tabela "insugua".
11. Alteração de formato e decimal dos campos "qt-cobrado", "qt-insumo", "qt-solicitado" para ">>>>>>9.9999" da tabela "insuosos".
12. Alteração de formato e decimal dos campos "qt-cobrado", "qt-insumo" para ">>>>>>9.9999" da tabela "mov-insu".
13. Alteração de formato e decimal do campo "dec-11" para "->>, >>9.9999" da tabela "mov-insu".
14. Alteração de formato e decimal do campo "dec-23" para "->>, >>>, >>>, >>9.9999" da tabela "mov-insu".
15. Alteração de formato e decimal do campo "val-quant-insumo-dispon" para ">>>>9.9999" da tabela "mov-insu".

Banco: SRMOVFIN:

1. Alteração de posição dos campos da tabela "fatgrunp".
2. Alteração de formato e decimal do campo "qt-evento" para ">>>9.9999" da tabela "fatgrunp".
3. Alteração de posição dos campos da tabela "fatgrmod".
4. Alteração de formato e decimal do campo "qt-evento" para ">>>9.9999" da tabela "fatgrmod".
5. Alteração de posição dos campos da tabela "fatueven".
6. Alteração de formato e decimal do campo "qt-evento" para ">>>9.9999" da tabela "fatueven".
7. Alteração de posição dos campos da tabela "histor-fateveco".
8. Alteração de formato e decimal do campo "qt-evento" para ">>>9.9999" da tabela "histor-fateveco".
9. Alteração de posição dos campos da tabela "histor-fatgrunp".
10. Alteração de formato e decimal do campo "qt-evento" para ">>>9.9999" da tabela "histor-fatgrunp".
11. Alteração de posição dos campos da tabela "histor-fatgrmod".

12. Alteração de formato e decimal do campo "qt-evento" para ">>>9.9999" da tabela "histor-fatgrmod".
13. Alteração de posição dos campos da tabela "histor-fatueven".
14. Alteração de formato e decimal do campo "qt-evento" para ">>>9.9999" da tabela "histor-fatueven".
15. Alteração de formato e decimal do campo "qtd-insumo" para ">>>>9.9999" da tabela "regra-faturam".
16. Alteração de formato e decimal do campo "qtd-insumo" para ">>>>9.9999" da tabela "regra-pagto".
17. Alteração de formato e decimal do campo "qt-evento" para ">>>9.9999" da tabela "fateveco".
18. Alteração de formato e decimal do campo "qt-evento" para ">>>9.9999" da tabela "ftusueve".
19. Alteração de formato e decimal do campo "qt-evento" para ">>>9.9999" da tabela "fatsemreaj".
20. Alteração de formato e decimal do campo "qt-evento" para ">>>9.9999" da tabela "histor-ftusueve".
21. Alteração de formato e decimal do campo "qt-evento" para ">>>9.9999" da tabela "histor-fatsemreaj".

Banco: DTHRGST:

1. Criação das tabelas "event_exclusiv_sped", "sped_lotac_tributar", "sped_param_empres_rh", "sped_relacto_event", "sped_sit_afast".
2. Criação do campo "dat_desligto_origin" na tabela "sped_func_reinteg".
3. Criação dos campos "cod_url_tss_pre_produc", "cod_url_tss_teste" na tabela "sped_param_tss".
4. Criação dos campos "cdn_categ_trab_sped", "cdn_proces_judic", "cod_apol_seguro_estag", "cod_id_feder_substdo", "cod_matr_sped_substdo", "cod_motiv_cancel_aviso", "cod_natur_estag", "dat_cancel_aviso", "dat_expedic_cnh", "dat_inic_aviso_previo", "des_obs_sped", "idi_admis_funcao_fisc", "idi_natur_ativid_trab", "idi_niv_estag", "log_contrat_trab_tmp", "log_interv_var", "log_jorn_flex", "nom_area_atuac_estag", "nom_emissor_cnh", "num_agent_respons_estag", "num_coorden_respons_estag", "num_instit_estag" na tabela "sped_participan".
5. Criação do campo "cod_lotac_tributar" na tabela "sped_proces_utiliz".
6. Criação do campo "log_gera_movto_parcdo" na tabela "sped_remun_multiplo_vinc".
7. Criação dos campos "cod_caepf", "cod_cno", "dat_inic_integr_sped", "dat_renov_protoc_isenca", "idi_sit_pessoa_jurid", "idi_status_carg", "idi_tip_atualiz_matr", "idi_tip_constrtra", "idi_tip_coop", "log_acordo_internac", "log_consider_sped", "log_empreg_concd" na tabela "sped_rh_estab".
8. Criação dos campos "cdn_munpio_ender", "cod_ender_sped", "nom_ender_rh" na tabela "sped_rh_pessoa_jurid".
9. Criação dos campos "cod_motiv_afast", "cod_motiv_afast_ant", "cod_orgao_clas", "cod_pais", "cod_unid_federac_rh", "idi_tip_acidte_transito", "idi_tip_orgao_clas", "log_cadastro_inicial_vinc", "log_sit_afast_substdo_inss", "nom_emit" na tabela "sped_sit_afast_func".
10. Alteração de view-as do campo "idi_indic_apurac" da tabela "sped_remun_bnfciar".

Banco: DTHRPMG:

1. Criação do campo "idi_defcncia_mental" na tabela "req_pessoal".

Banco: DTHRPYC:

1. Criação da sequência "seq_movto_integr_tsa".
2. Criação dos campos "cdn_munpio_ender", "cdn_munpio_nasc", "cdn_pais_nasc", "cod_cep_resdte_exter", "cod_emissor_rne", "dat_chegad_estrang_bra", "dat_expedic_rne", "log_estrang_casad_bras", "log_possui_filho_bras", "log_resdte_exter", "nom_ender_rh", "num_celular_contat_estab" na tabela "compl_pessoa_fisic".
3. Criação dos campos "cdn_depen_pls", "cod_tip_depend_sped" na tabela "depend_func".
4. Criação dos campos "dat_expedic_docto_sped", "dat_valid_docto_sped" na tabela "habilit_profis_func".
5. Criação dos campos "cod_atstdo_obit", "cod_motiv_desligto_diretor", "cod_proces_desligto",

"num_tip_aviso" na tabela "habilit_rescis".

6. Criação dos campos "cod_caepf", "cod_cno", "cod_tip_lotac_tributar" na tabela "rh_client".

7. Criação do campo "cod_pais_sped" na tabela "rh_pais".

Consequentemente este pacote contém arquivos de definição de dados (.df) que serão usados para atualização dos dicionários.

Observações:

- Para clientes que possuem a funcionalidade do Time-out habilitado e não possuem segurança implementada nos bancos de dados, a conexão ao banco irá solicitar um usuário e senha. Essa tela poderá ser ignorada, pressionando o botão "Cancel" na mesma tela.
- Os clientes que possuem segurança de banco implementado e o Time-out habilitado, deverão informar o usuário administrador do banco com sua respectiva senha, que não fazem parte da lista de usuários do produto Datasul.

IMPORTANTE !!!

Alteração no Processo de Aplicação das Alterações de Dicionário

A partir da versão 11.5.3 do Datasul, a aplicação dos scripts de atualização de definições de bancos de dados (.df's e .sql's) não deverão ser realizadas manualmente por ferramentas nativas do Progress (dfs), Oracle ou SQL Server (.sql). Desta forma, o diretório \data_dic não existe mais na mídia do produto.

Para aplicação das alterações de dicionário de dados, assim como execução de programas de acerto, utilize o "Console de Atualização" de produtos Datasul disponível na área de download do portal de clientes.

Ao executar o Console de Atualização, será permitido o download dos pacotes de acerto necessários para o seu ambiente, conforme seleções efetuadas pelo wizard do console. Os pacotes acompanharão o guia com os procedimentos.

Mais informações sobre o processo podem ser obtidas na comunidade D@ - CAT, no by You. Para a execução da atualização é imprescindível a leitura do "Guia de Atualização", disponível em

<http://totvs.byyou.com/docs?space=dconverso-community>.

Para mais informações, entre em contato com o Suporte a Banco de Dados pelo telefone 11 4003-0015, opção 2 – 2 – 4 – 8 – 3.

[Linha Datasul](#) / [Release 12.1.10](#)

Linha Datasul : Inovação - 12.1.10

Created by Eliz Regina Pedrini Do Nascim, last modified on 19 nov, 2015

Document generated by Confluence on 06 mai, 2016 09:52

[Linha Datasul](#) / [Release 12.1.10](#) / [Inovação - 12.1.10](#)

Linha Datasul : Agroindustrial - Inovação - 12.1.10

Created by Jean Carlos Pontes Schulze on 17 dez, 2015

Document generated by Confluence on 06 mai, 2016 09:52

[Linha Datasul](#) / [Release 12.1.10](#) / [Inovação - 12.1.10](#) / [Agroindustrial - Inovação - 12.1.10](#)

Linha Datasul : Originação de Grãos - Inovação - 12.1.10

Created by Jean Carlos Pontes Schulze on 17 dez, 2015

Document generated by Confluence on 06 mai, 2016 09:52

[Linha Datasul](#) / [Release 12.1.10](#) / [Inovação - 12.1.10](#) / [Agroindustrial - Inovação - 12.1.10](#)
/ [Originação de Grãos - Inovação - 12.1.10](#)

Linha Datasul : Venda, Compra e Armazenagem de Grãos - Inovação - 12.1.10

Created by Jean Carlos Pontes Schulze on 17 dez, 2015

Document generated by Confluence on 06 mai, 2016 09:52

[Linha Datasul](#) / [Release 12.1.10](#) / [Inovação - 12.1.10](#) / [Agroindustrial - Inovação - 12.1.10](#)
/ [Originação de Grãos - Inovação - 12.1.10](#) / [Venda, Compra e Armazenagem de Grãos - Inovação - 12.1.10](#)

Linha Datasul : Fluxo_de_Caixa_Originação

Created by Gilson Venturi, last modified on 18 dez, 2015

Document generated by Confluence on 06 mai, 2016 09:52

[Linha Datasul](#) / [Release 12.1.10](#) / [Inovação - 12.1.10](#) / [Agroindustrial - Inovação - 12.1.10](#)
 / [Originação de Grãos - Inovação - 12.1.10](#) / [Venda, Compra e Armazenagem de Grãos - Inovação - 12.1.10](#)
 / [Fluxo de Caixa Originação](#)

Linha Datasul : DT_Fluxo_de_Caixa_Originação

Created by Gilson Venturi, last modified by Camila Ferreira de Oliveira on 01 mar, 2016

Fluxo de Caixa Originação

Linha de Produto:	Datasul
Segmento:	Agroindústria
Módulo:	Venda, Compra e Armazenagem de Grãos
Função:	Fluxo de Caixa Originação
Situação/Requisito:	Permitir que o sistema alimente o Fluxo de Caixa com dados das fixações dos contratos de compra de Originação de Grãos, da mesma forma com que é tratado por outros módulos, como por exemplo: Pedido de Compra.
Solução/Implementação:	Foram realizados ajustes na rotina de Integração Fluxo de Caixa com EMS2, adicionando nova opção denominada "Considera Originação de Grãos", sendo que ela somente estará visível quando o módulo de Originação de Grãos estiver marcado. Quando esta opção estiver marcada, o sistema efetuará leitura em todos os contratos do tipo Originação de Grãos que tenham saldo, tenham situação com status fechado e que tenham previsão ainda não gerada no financeiro.
Requisito (ISSUE):	PCREQ-8965

Document generated by Confluence on 06 mai, 2016 09:52

[Linha Datasul](#) / [Release 12.1.10](#) / [Inovação - 12.1.10](#)

Linha Datasul : Comércio Exterior - Inovação - 12.1.10

Created by Manuela Macanhao Braciak on 09 dez, 2015

Document generated by Confluence on 06 mai, 2016 09:52

Linha Datasul : Exportação - Inovação - 12.1.10

Created by Manuela Macanhao Braciak on 09 dez, 2015

Document generated by Confluence on 06 mai, 2016 09:53

[Linha Datasul](#) / [Release 12.1.10](#) / [Inovação - 12.1.10](#) / [Comércio Exterior - Inovação - 12.1.10](#)
/ [Exportação - Inovação - 12.1.10](#)

Linha Datasul : DT_Subprocesso_de_Exportacao-Acondicionamento

Created by Manuela Macanhao Braciak, last modified by Janaina Boing da Rocha on 18 fev, 2016

Subprocesso de Exportação

Linha de Produto:	Datasul
Segmento:	Manufatura
Módulo:	Exportação
Função:	EX3001C - Subprocesso de Exportação (Acondicionamento)
Requisito:	Realizar melhoria na atualização dos condicionamentos e volumes do Processo de Exportação de Origem e do SubProcesso quando selecionados na tela EX3001C2 – Atualizações do Processo de Exportação de Origem/SubProcesso. A situação do Processo de Exportação (EX3001) não está sendo atualizada em tela quando relacionada ao subprocesso uma nota fiscal. É preciso navegar entre os registros para que a informação em tela seja atualizada.
Implementação:	Foram realizados os devidos ajustes na atualização do Acondicionamento do Processo de Exportação de Origem e Subprocesso, e corrigida a atualização em tela da Situação do Processo de Exportação.
Projeto/Requisito (ISSUE):	D_MAN_COM002 - PCREQ-8822

Document generated by Confluence on 06 mai, 2016 09:53

[Linha Datasul](#) / [Release 12.1.10](#) / [Inovação - 12.1.10](#) / [Comércio Exterior - Inovação - 12.1.10](#)
/ [Exportação - Inovação - 12.1.10](#)

Linha Datasul : DT_SubProcesso_de_Exportacao-Mensagens

Created by Manuela Macanhao Braciak, last modified by Janaina Boing da Rocha on 17 fev, 2016

Subprocesso de Exportação

Linha de Produto:	Exportação
Segmento:	Manufatura
Módulo:	Exportação
Função:	EX3001 - Subprocesso de Exportação
Requisito:	É necessário realizar melhorias nas apresentações das mensagens quando o registro de Exportação que está sendo inserido referir-se ao SubProcesso.
Implementação:	<p>Foram realizadas melhorias nas mensagens abaixo:</p> <p>EX3001 - "Mensagem "54589- Deseja que sejam sugeridas as informações do Processo de Exportação de origem para Subprocesso de Exportação?", pois em determinadas situações estava sendo emitida indevidamente.</p> <p>EX3001C – Implementada a mensagem "27100", para notificar o usuário que ao Cancelar ou apenas fechar a tela EX3001C, alguns relacionamentos do Processo de Exportação de Origem e Subprocesso não serão atualizados, tais como: Despesas, Declaração/Comunicação do Processo, Acondicionamento, Registro de Exportação e Título no Contas a Receber.</p>
Requisito (ISSUE):	D_MAN_COM002 - PCREQ-8820

Document generated by Confluence on 06 mai, 2016 09:53

[Linha Datasul](#) / [Release 12.1.10](#) / [Inovação - 12.1.10](#) / [Comércio Exterior - Inovação - 12.1.10](#) / [Exportação - Inovação - 12.1.10](#)

Linha Datasul : DT_Subprocesso_de_Exportacao-Relatorio

Created by Manuela Macanhao Braciak, last modified by Janaina Boing da Rocha on 17 fev, 2016

Subprocesso de Exportação - Relatório

Linha de Produto:	Datasul
Segmento:	Manufatura
Módulo:	Exportação
Função:	Subprocesso de Exportação - Relatório EX3201/EX0165
Requisito:	Realizar melhoria nos relatórios de Processo de Exportação e Gerencial de Exportação para que seja possível consultar os dados dos Processos de Exportação relacionados.
Implementação:	Foram realizadas implementações nos relatórios de listagem do Processo de Exportação e Gerencial de Exportação para que também seja dada a possibilidade ao usuário de realizar a impressão dos Processos Relacionados.
Requisito (ISSUE):	D_MAN_COM002 - PCREQ-8821

Document generated by Confluence on 06 mai, 2016 09:53

[Linha Datasul](#) / [Release 12.1.10](#) / [Inovação - 12.1.10](#) / [Comércio Exterior - Inovação - 12.1.10](#)

Linha Datasul : Importação - Inovação - 12.1.10

Created by Andrea Regina Veiga on 19 fev, 2016

Document generated by Confluence on 06 mai, 2016 09:53

[Linha Datasul](#) / [Release 12.1.10](#) / [Inovação - 12.1.10](#) / [Comércio Exterior - Inovação - 12.1.10](#)
/ [Importação - Inovação - 12.1.10](#)

Linha Datasul : DT_Relatorio_Material_em_Transito_Importacao

Created by Andrea Regina Veiga, last modified by Janaina Boing da Rocha on 22 fev, 2016

Relatório Material em Trânsito Importação

Linha de Produto:	Datasul
Segmento:	Manufatura
Módulo:	Importação
Função:	IM0088 - Relatório Material em Trânsito Importação
Requisito:	Possibilitar que seja consultado títulos de material em trânsito (Contas a Pagar) a partir do embarque de importação (COMEX).
Implementação:	Foi desenvolvido um relatório para listar os títulos de material em trânsito a partir do embarque de importação. As informações poderão ser filtradas por faixa de estabelecimento, embarque, fornecedor e data de transação. A classificação das informações poderá ser por estabelecimento/ embarque/ fornecedor ou por fornecedor/ estabelecimento/ embarque. Também foi disponibilizado um parâmetro para listar somente os embarques contabilizados e filtrar pela situação do embarque e/ou do processo. Não serão listados os embarques nacionalizados que já possuem nota fiscal atualizada no módulo de Contas a Pagar.
Projeto/Requisito (ISSUE):	D_MAN_COM002/ PCREQ-8050

Document generated by Confluence on 06 mai, 2016 09:53

[Linha Datasul](#) / [Release 12.1.10](#) / [Inovação - 12.1.10](#)

Linha Datasul : Controladoria e Finanças - Inovação - 12.1.10

Created by Alana Karine Pahl on 25 nov, 2015

Document generated by Confluence on 06 mai, 2016 09:53

[Linha Datasul](#) / [Release 12.1.10](#) / [Inovação - 12.1.10](#) / [Controladoria e Finanças - Inovação - 12.1.10](#)

Linha Datasul : Controladoria - Inovação - 12.1.10

Created by Diomar Muhlmann on 04 mar, 2016

Document generated by Confluence on 06 mai, 2016 09:53

[Linha Datasul](#) / [Release 12.1.10](#) / [Inovação - 12.1.10](#) / [Controladoria e Finanças - Inovação - 12.1.10](#)
/ [Controladoria - Inovação - 12.1.10](#)

Linha Datasul : Contabilidade Gerencial - Inovação - 12.1.10

Created by Diomar Muhlmann on 04 mar, 2016

Document generated by Confluence on 06 mai, 2016 09:53

[Linha Datasul](#) / [Release 12.1.10](#) / [Inovação - 12.1.10](#) / [Controladoria e Finanças - Inovação - 12.1.10](#)
/ [Controladoria - Inovação - 12.1.10](#) / [Contabilidade Gerencial - Inovação - 12.1.10](#)

Linha Datasul : DT_Copia_Colunas_Padrao_de_Colunas

Created by Diomar Muhlmann, last modified by Cristina de Souza Stocco on 07 mar, 2016

Cópia Colunas do Padrão de Colunas

Linha de Produto:	Datasul
Segmento:	Manufatura
Módulo:	MGL - Contabilidade Gerencial
Função:	Cópia Colunas do Padrão de Colunas
Requisito:	Criar função de cópia das colunas no programa "Manutenção Padrões Colunas Demonstrativo" (MGL007AA) de um padrão de colunas origem para um padrão de colunas destino.
Implementação:	<p>Foi criado um botão de cópia no programa MGL007AA - Manutenção Padrões de Coluna Demonstrativo.</p> <p>Ao chamar este botão serão solicitados dois blocos de informações: Origem e Destino.</p> <p>No bloco Origem será solicitado o código do Padrão de Colunas, uma faixa de colunas (Inicial e Final) e as opções para tratamento das colunas já existentes no Padrão de Colunas Destino: Ignora, Incrementa, Atualiza.</p> <p>Se a opção Ignora for selecionada e houver a mesma coluna no Padrão de Colunas Destino não será realizada nenhuma ação para esta coluna.</p> <p>Se a opção Incrementa for selecionada e houver a mesma coluna no Padrão de Colunas Destino serão criadas novas colunas com as parametrizações das colunas de origem. Exemplo: Padrão de Coluna de Origem com colunas A e B; Padrão de Colunas Destino com colunas A, B e C; opção Incrementa selecionada. As colunas origem A será copiada para a coluna destino D e a coluna origem B será copiada para a coluna destino E. Assim, o Padrão de Colunas destino ficará com as colunas A, B, C, D e E.</p> <p>Se a opção Atualiza for selecionada e houver a mesma coluna no Padrão de Colunas Destino, esta coluna será atualizada com as informações da coluna origem.</p> <p>No bloco Destino, será solicitado o código do Padrão de Colunas que será o destino das colunas copiadas, que deverá ter sido cadastrado previamente.</p>
Chamados relacionados:	TSWGRV
Requisito (ISSUE):	D_MAN_FIN002 - PCREQ-7277

Document generated by Confluence on 06 mai, 2016 09:53

Linha Datasul : Financeiro - Inovação - 12.1.10

Created by Adriano de Avila on 15 dez, 2015

Document generated by Confluence on 06 mai, 2016 09:53

[Linha Datasul](#) / [Release 12.1.10](#) / [Inovação - 12.1.10](#) / [Controladoria e Finanças - Inovação - 12.1.10](#)
/ [Financeiro - Inovação - 12.1.10](#)

Linha Datasul : Financeiro Universal - Inovação - 12.1.10

Created by Rafaela Gomes on 08 mar, 2016

Document generated by Confluence on 06 mai, 2016 09:53

Linha Datasul : DT_Matriz_Pessoa

Created by Rafaela Gomes, last modified by Cristina de Souza Stocco on 10 mar, 2016

Matriz de Pessoa

Linha de Produto:	Datasul
Segmento:	Manufatura
Módulo:	Financeiro Universal
Função:	Matriz de Pessoa
Requisito:	Incluído no cadastro de Pessoa Jurídica a opção de escolher se a Matriz da Pessoa Jurídica é uma pessoa Física ou Jurídica. Incluído no cadastro de Pessoa Física a opção de ter a Matriz da Pessoa e essa matriz também poderá ser Física ou Jurídica.
Implementação:	<p>O Programa de cadastro de Pessoa solicitará o tipo da pessoa Matriz (Física ou Jurídica) e será adicionada ao cadastro da Pessoa Física a opção dessa pessoa ter uma Matriz.</p> <p>Cadastro Pessoa Jurídica O campo de Matriz da Pessoa deverá chamar o Zoom de Pessoa Física ou Jurídica, para que o usuário possa fazer a escolha da pessoa matriz. Para isso, antes do campo "Matriz Pessoa" deverá ser um radio-set com o label "Tipo Matriz" e as opções devem ser "Física" e "Jurídica". Isto irá servir para que o usuário possa selecionar que tipo de pessoa é a matriz, e então possa ser aberto o zoom de acordo com esta escolha. Se o usuário selecionar "Física", ao clicar no botão de Zoom ao lado da Matriz deverá abrir a pesquisa de Pessoa Física. Se o usuário selecionar "Jurídica", ao clicar no botão de Zoom ao lado da Matriz deverá abrir a pesquisa de Pessoa Jurídica. Sempre será validado se tentar salvar uma pessoa Matriz de Pessoa Física e do radio-set estiver assinalado Matriz Jurídica. Não deixará salvar e emitirá a mensagem "Matriz da Pessoa não corresponde ao tipo da Matriz selecionada", e vice-e-versa.</p> <p>Cadastro Pessoa Física Com este desenvolvimento, será incluído um novo campo de Pessoa Matriz onde será possível informar para a pessoa física uma matriz. O tratamento e validações a serem feitas são as mesmas existentes no cadastro da Pessoa Jurídica.</p> <p>As mesmas alterações serão replicadas para o workflow de Cliente/Fornecedor.</p> <p>Foram alterados os Programas que tratam Matriz de Pessoa para que seja feita a</p>

lógica de leitura da matriz da pessoa jurídica também pela pessoa física, ou a lógica totalmente nova de leitura de matriz quando for pessoa física.

O que está sublinhado, são as buscas que serão feitas a partir de agora:

Cliente/Fornecedor -> Pessoa Jurídica -> Procurar matriz Pessoa Jurídica ou Pessoa Física

Cliente/Fornecedor -> Pessoa Física -> Procurar matriz Pessoa Jurídica ou Pessoa Física

- Não foi alterada a parte da DIRF, que hoje ela só é emitida por Pessoa Jurídica, Matriz PJ;
- Não foram alterados (Programas que tratam a tabela impto_pagto, estão relacionadas ao imposto de PIS/COFINS/CSLL, e não devem ser alterados, pois ele é acumulado por matriz, mas apenas para pessoa jurídica).

Requisito (ISSUE):	PCREQ-6069
---------------------------	------------

Document generated by Confluence on 06 mai, 2016 09:53

[Linha Datasul](#) / [Release 12.1.10](#) / [Inovação - 12.1.10](#)

Linha Datasul : Fiscal - Inovação - 12.1.10

Created by Rodrigo Latari Neves, last modified by Susan Marjorie Alves on 04 fev, 2016

Document generated by Confluence on 06 mai, 2016 09:53

[Linha Datasul](#) / [Release 12.1.10](#) / [Inovação - 12.1.10](#) / [Fiscal - Inovação - 12.1.10](#)

Linha Datasul : Obrigações Fiscais - 12.1.10

Created by Francisco Kennedy Nunes Pinheiro, last modified by Susan Marjorie Alves on 11 jan, 2016

Document generated by Confluence on 06 mai, 2016 09:53

Linha Datasul : DT_Extrator_Datasul_TAF_DFC-PR

Created by Augusto Jose Eccher Neto, last modified by Susan Marjorie Alves on 29 fev, 2016

Extrator Datasul TAF - DFC-PR

Características do Requisito

Linha de Produto:	Datasul					
Segmento:	Manufatura					
Módulo:	MOF - Obrigações Fiscais					
Rotina:	<table border="1"> <thead> <tr> <th>Rotina</th> <th>Nome Técnico</th> </tr> </thead> <tbody> <tr> <td>OF1001</td> <td>Extrator das informações do produto Datasul para o TAF</td> </tr> </tbody> </table>	Rotina	Nome Técnico	OF1001	Extrator das informações do produto Datasul para o TAF	
	Rotina	Nome Técnico				
	OF1001	Extrator das informações do produto Datasul para o TAF				
	<table border="1"> <thead> <tr> <th>Rotina(s) envolvida(s)</th> <th>Nome Técnico</th> </tr> </thead> <tbody> <tr> <td>OF0970</td> <td>Cadastro das informações sobre valores agregados</td> </tr> </tbody> </table>	Rotina(s) envolvida(s)	Nome Técnico	OF0970	Cadastro das informações sobre valores agregados	
Rotina(s) envolvida(s)	Nome Técnico					
OF0970	Cadastro das informações sobre valores agregados					
Cadastros Iniciais:	OF0970 - Configuração para filtro das notas fiscais que serão consideradas no cálculo dos valores agregados (T072).					
Chamados Relacionados	TFAUIK/TFAX11/TH2660/TPLACZ					
Requisito (ISSUE):	PCREQ-8606					
País(es):	Brasil					
Banco(s) de Dados:	Progress, Oracle e SQL					
Sistema(s) Operacional(is):	Windows®/Linux®					

Descrição

Desenvolvimento do extrator de informações para o TAF (TOTVS Automação Fiscal).

Neste projeto foi desenvolvido o extrator para coletar as informações do ERP Datasul e gerar os seguintes registros de acordo com o layout do TAF:

- T001 (Complemento do Cadastro de Estabelecimentos)
- T002 (Informações do Contabilista)
- T020 (Apuração do Imposto)/T020AF (Resumo por CFOP)
- T072 (Informações sobre valores agregados)

- T079 (Inventário)

Os registros gerados pelo extrator do TAF são para atender a obrigação fiscal DFC PR.

"A DFC é um demonstrativo das operações de entrada e saída de mercadorias abrangidas pelo ICMS, transcritas dos livros de Registros Fiscais, cuja finalidade é o cálculo do Valor Adicionado – VA para composição do Índice de Participação dos Municípios – IPM na quota parte do ICMS. Está regulamentada pelo Art. 271 do Decreto n. 6.080/12 tendo em vista o dispositivo nos Art. 45 e 46 da Lei n. 11.580/96 para atendimento à Lei Complementar n. 63/90 e normatizada através de Norma de Procedimento Fiscal." (Fonte: Portal Secretaria da Fazenda do Paraná).

Procedimento para Implantação

Após a atualização do ambiente, antes de iniciar o processamento do extrator, são pré-requisitos para o funcionamento da rotina do Extrator do TAF:

1. As alterações descritas neste documento técnico serão liberadas na Release/Update 12.1.10. Portanto, os clientes deverão estar nesta versão do sistema para que as alterações tratadas por este documento possam ser utilizadas.
2. Para a base de dados Progress é necessário a atualização para o Progress 11 OpenEdge, para que a integração com o TAF por tabela compartilhada funcione corretamente.

Procedimento para Utilização

Cadastro de informações sobre valores agregados - OF0970

Neste cadastro a configuração poderá ser realizada por CFOP, Natureza de Operação, Emitente e Item, além de sugerir o item IPM (Índice de Participação dos Municípios) de acordo com a tabela existente na EFD ICMS/IPI.

Este cadastro é pré-requisito para a geração do registro T072 (Informações Sobre Valores Agregados).

Extração das informações do ERP Datasul para o TAF - OF1001

Este programa será responsável por coletar as informações do ERP Datasul e enviar para o TAF, por meio da geração do arquivo texto para posterior importação ou por meio da gravação dos registros na tabela compartilhada (TAFST1) com o TAF. Abaixo será possível verificar os registros, os campos dos mesmos e suas respectivas origens.

Registro T001 - Complemento do Cadastro de Estabelecimentos

Geração das informações do estabelecimento no registro T001 (Identificação do Contribuinte) conforme o cadastro CD0403;

Observação: O registro T001 sempre será gerado.

Campo	Descrição	Origem - Campo (Tabela)	Origem - Cadastro
REGISTRO	Tipo de registro (Fixo "T001")	-	-
FILIAL	Código da Filial do ERP	cod-estabel (estabec)	CD0403
EMAIL	Endereço do correio eletrônico	(Não informado)	-

CÓDIGO FEBRABAN	Código de Identificação da Empresa/Organização junto a FEBRABAN	(Não informado)	-
CRT	Código de Regime Tributário	(Não informado)	-

Registro T002 - Informações do Contabilista

Geração das informações do contador existente no cadastro estabelecimento (CD0403 - Inf Compl Estab).
Na geração do registro T002, será efetuada a leitura de todos os contabilistas cadastrados independentemente do estabelecimento e enviado para o TAF, conforme layout abaixo:

Campo	Descrição	Origem - Campo (Tabela)	Origem - Cadastro
REGISTRO	Tipo de registro (Fixo "T002")	-	-
TP_ESTAB	Tipo do estabelecimento contabilista	SE CNPJ for preenchido: 2 - Pessoa Jurídica SENÃO : 1 - Pessoa Física	CD0403A
NOME	Nome do contabilista	nom-complet (estab- distrib)	CD0403A
CPF	Número de inscrição do contabilista no CPF	cod-cpf (estab-distrib)	CD0403A
CRC	Número de inscrição do contabilista no Conselho Regional de Contabilidade		
CNPJ	Número de inscrição do escritório de contabilidade no CNPJ	cod-cnpj (estab-distrib)	CD0403A
CEP	Código de Endereçamento Postal	cod-cep (estab-distrib)	CD0403A
TP_LOGR	Tipo de Logradouro	(Não informado)	-
END	Logradouro e endereço do imóvel	nom-ender (estab- distrib)	CD0403A
NUM	Número do imóvel	nom-ender (estab- distrib)	CD0403A
COMPL	Dados complementares do endereço	nom-ender (estab- distrib)	CD0403A
TP_BAIRRO	Tipo do Bairro	(Não informado)	-
BAIRRO	Bairro em que o imóvel está situado	nom-bairro (estab- distrib)	CD0403A
DDD	DDD do Numero de Telefone	cod-telef (estab-distrib)	CD0403A

FONE	Número do telefone	cod-telef (estab-distrib)	CD0403A
DDD	DDD do Numero de FAX	cod-fax (estab-distrib)	CD0403A
FAX	Número do fax	cod-fax (estab-distrib)	CD0403A
EMAIL	Endereço do correio eletrônico	cod-e-mail (estab-distrib)	CD0403A
UF	Unidade de Federação do estabelecimento contabilista	cod-uf (estab-distrib)	CD0403A
COD_MUN	Código do município, conforme tabela IBGE	cdn-munpio-ibge (cidade)	CD0330
IDENT_QUALIF	Qualificação do assinante, conforme tabela do SPED	cod-livre-1 (estab-distrib)	CD0403A

Registro T020 - Apuração do ICMS / T020AF Resumo por CFOP

As informações geradas nesses registros tem como base a rotina de apuração dos impostos, dessa forma são pré-requisitos para a execução dessa função:

- Manutenção de Dados para Apuração de ICMS/IPI - OF0313
- Emissão do Livro Registro de Apuração do ICMS - OF0717

Campo	Descrição	Origem - Campo (Tabela)	Origem - Cadastro
REGISTRO	Tipo de registro (Fixo "T020")	-	-
TIPO_APUR	Tipo de Apuração do ICMS	Conteúdo Fixo: 0 - Apuração do ICMS	-
DT_INI	Data inicial a que a apuração se refere	apur-imposto.dt-apur-ini	OF0313
DT_FIN	Data final a que a apuração se refere	apur-imposto.dt-apur-fim	OF0313
IND_APUR_ICMS	Indicador de Sub-Apuração de ICMS	-	-
DESCR_COMPL_OUT_APUR	Descrição da Sub-Apuração de ICMS	-	-
VL_TOT_DEBITOS	Valor total dos débitos por "Saídas e prestações com débito do imposto"	it-doc-fisc.vl-icms-it Quando CFOP Iniciado em 5,6 ou 7	OF0305/OF0311
VL_AJ_DEBITOS	Valor total dos ajustes a débito	nota-fisc-adc.val-icms Quando nota-fisc-	CD4035/CD4035F

	decorrentes do documento fiscal.	adc.cod-ajust 3º caractere for "3","4" ou "5"	
VL_TOT_AJ_DEBITOS	Valor total de "Ajustes a débito"	imp-valor.vl-lancamento Quando imp-valor.cod-lanc = "2" e o 3º e o 4º caracter do código de ajuste for "0"	OF0313/OF0313B
VL_ESTORNOS_CRED	Valor total de Ajustes "Estornos de créditos"	imp-valor.vl-lancamento Quando imp-valor.cod-lanc = "3" e o 3º e o 4º caracter do código de ajuste for "0" e "1"	OF0313/OF0313B
VL_TOT_CREDITOS	Valor total dos créditos por "Entradas e aquisições com crédito do imposto"	it-doc-fisc.vl-icms-it Quando CFOP Iniciado em 1,2 ou 3	OF0305/OF0311
VL_AJ_CREDITOS	Valor total dos ajustes a crédito decorrentes do documento fiscal.	nota-fisc-adc.val-icms Quando nota-fisc-adc.cod-ajust 3º caractere for "0","1" ou "2"	CD4035/CD4035F
VL_TOT_AJ_CREDITOS	Valor total de "Ajustes a crédito"	imp-valor.vl-lancamento Quando imp-valor.cod-lanc = "6" e o 3º e o 4º caracter do código de ajuste for "0" e "2"	OF0313/OF0313B
VL_ESTORNOS_DEB	Valor total de Ajustes "Estornos de Débitos"	imp-valor.vl-lancamento Quando imp-valor.cod-lanc = "7" e o 3º e o 4º caracter do código de ajuste for "0" e "3"	OF0313/OF0313B
VL_SLD_CREDOR_ANT	Valor total de "Saldo credor do período anterior"	imp-valor.vl-lancamento Quando imp-valor.cod-lanc = 9	OF0313/OF0313B
VL_SLD_APURADO	Valor do saldo devedor apurado	Cálculo: (VL_TOT_DEBITOS + VL_AJ_DEBITOS + VL_TOT_AJ_DEBITOS) - (VL_ESTORNOS_CRED + VL_TOT_CREDITOS +	-

		VL_AJ_CREDITOS + VL_TOT_AJ_CREDITOS + VL_ESTORNOS_DEB + VL_SLD_CREDOR_ANT) Se o valor da expressão for menor que "0" então este campo será preenchido com "0" (zero).	
VL_TOT_DED	Valor total de "Deduções"	nota-fisc-adc.val-icms Quando nota-fisc-adc.cod-ajust 3º caractere for "6" e o 4º caractere for "0". imp-valor.vl-lancamento Quando imp-valor.cod-lanc = "12" e o 3º e o 4º caracter do código de ajuste for "0" e "4"	CD4035/CD4035F OF0313/OF0313B
VL_RECOLHER	Valor total do tributo a recolher (VL_SLD_APURADO-VL_TOT_DED)	Cálculo: VL_SLD_APURADO - VL_TOT_DED	-
VL_SLD_CREDOR_TRANSPORTAR	Valor total de "Saldo credor a transportar para o período seguinte"	Cálculo: Se VL_RECOLHER < 0 valor absoluto do resultado deve ser informado neste campo.	-
DEB_ESP	Valores recolhidos ou a recolher, extra apuração.	nota-fisc-adc.val-icms Quando nota-fisc-adc.cod-ajust 3º caractere for "7" e o 4º caractere for "0" ou "2" imp-valor.vl-lancamento Quando imp-valor.cod-lanc = 5	CD4035/CD4035F OF0313/OF0313B

Layout Registro T020AF:

Campo	Descrição	Origem - Campo (Tabela)	Origem - Cadastro
REGISTRO	Tipo de registro (Fixo "T020AF")	-	-
COD_CTA	Código da Conta Contábil	t-doc-fisc.ct-codigo ou it-	OF0305/OF0311

		doc-fisc.conta-contabil	
CFOP		doc-fiscal.cod-cfop	OF0305/OF0311
VLR_CONTABIL	Valor Contábil	it-doc-fisc.vl-tot-item	OF0305/OF0311
BASE	Valor da Base de Cálculo	it-doc-fisc.vl-bicms-it	OF0305/OF0311
IMP_CREDITADO	Valor do Imposto (crédito/débito)	it-doc-fisc.vl-icms-it	OF0305/OF0311
ISENTO_NTRIB	Valor de Isento e/ou Não Tributado Referente ao Tributo	it-doc-fisc.vl-icmsnt-it	OF0305/OF0311
OUTROS	Outros Valores do Tributo	it-doc-fisc.vl-icmsou-it	OF0305/OF0311

Registro T072 - Informações sobre valores agregados

O registro "T072 - Informações sobre valores agregados" foi desenvolvido de acordo com as legislações de São Paulo - SP e Paraná – PR e especificamente para os contribuintes cujo ramo de atividade seja:

- empresas que adquirirem, diretamente de produtor, produtos agrícolas, pastoris, extrativos minerais, pescados ou outros produtos extrativos ou agropecuários;
- empresas que emitem documentos fiscais de entrada de produção própria, de produtos agrícolas, pastoris, extrativos minerais, pescados ou outros produtos extrativos ou agropecuários;

Para a geração deste registro é necessário previamente efetuar a configuração dos documentos fiscais a serem gerados no programa OF0970 - Cadastro de Informações Sobre Valores Agregados.

Campo	Descrição	Origem - Campo (Tabela)	Origem - Cadastro
REGISTRO	Tipo de registro (Fixo "T072")	-	-
DT_MOVIMENTO	Data movimento declarado	dt-docto (doc-fiscal)	OF0305/OF0311
COD_ITEM	Código do item	cod-dipam (dipam-param) OU it-codigo (it-doc-fisc)	OF0305/OF0311 OU Tabela UF_COD_ITEM_IPM SPED
UF	Unidade de Federação de origem	UF do Fornecedor (doc-fiscal.estado)	OF0305/OF0311
MUN	Código do Município de origem	cdn-munpio-ibge (cidade)	CD0330
VALOR	Valor mensal correspondente ao município	vl-tot-item (it-doc-fisc)	OF0305/OF0311

Registro T079 - Inventário

Neste registro devem ser geradas as informações do fechamento do inventário (equivalente ao registro H005 da EFD ICMS/IPI);

Campo	Descrição	Origem - Campo (Tabela)	Origem - Cadastro
REGISTRO	Tipo de registro (Fixo "T079")	-	-
DT_INV	Data do inventário	param-tela.dt-fechamento	OF1001
VL_INV	Valor total do estoque	Conforme Fechamento do Estoque	
MOT_INV		Conteúdo Fixo "01" - No Final do Período	OF1001

*Para a DFC são gerados dois registros T079, um com as informações do saldo final do período anterior ao processado (ex.: 2014) e outro com as informações do saldo final do período processado (ex.: 2015).

 [PCREQ-8604](#) - Desenvolvimento - Registros T002 (Contabilista), T072 (Informações sobre Valores Agregados – 1400) Expedido  [PDRMAN-6615](#) - Analisar / Projetar Especificação - PCREQ-6751/PCREQ-8177 Fechado  [PDRMAN-7165](#) - Analisar / Projetar Especificação - PCREQ-6751/PCREQ-8606 Fechado  [PCREQ-8603](#) - Desenvolvimento - Desenvolvimento Registro T020/T020AF Expedido

Document generated by Confluence on 06 mai, 2016 09:53

Linha Datasul : DT_Inovar-Auto-Forn_Estrutura-MOP

Created by Rodrigo Latari Neves, last modified by Susan Marjorie Alves on 18 mar, 2016

Inovar Auto Fornecedores - Estrutura por Movimentação da Ordem de Produção

Características do Requisito

Linha de Produto:	Datasul	
Segmento:	Manufatura	
Módulo:	MOF	
Rotina:	Rotina	Nome Técnico
	OF0963	Inovar Auto Fornecedores
Requisito (ISSUE):	PCREQ-8930	
País(es):	BRASIL	
Banco(s) de Dados:	Progress, Oracle, SQL	
Sistema(s) Operacional(is):	Windows® / Linux®	

Descrição

Disponibilizada a opção de cálculo do Fator da Parcela Dedutível do programa Inovar Auto Fornecedores (OF0963), por meio da estrutura calculada pela média ponderada de insumos reservados nas Ordens de Produção.

Importante

Abrangência

Clientes que utilizam a Lista de Componentes na estrutura do item ou possuam requisições nas Ordens de Produção diferentes dos insumos cadastrados na estrutura do Item (EN0105).

Desenvolvimento

Fluxo Geral - Cálculo do Fator da Parcela Dedutível

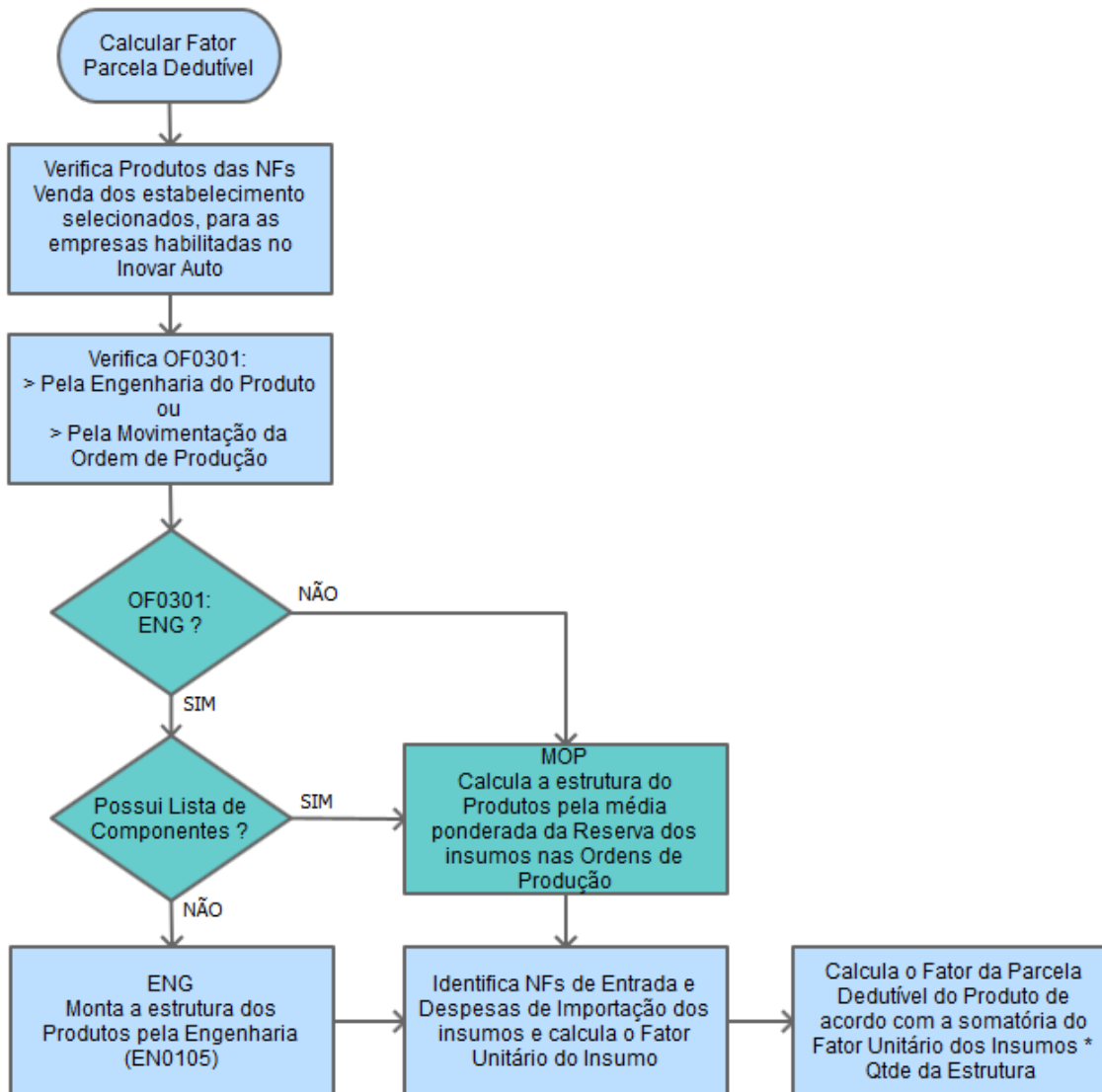

Alteração da rotina de cálculo do fator da parcela dedutível do programa OF0963 - Inovar Auto Fornecedores (destaque em verde no Fluxo Geral), considerando a geração temporária da estrutura do item vendido à montadora de automóveis, calculado pela média ponderada dos insumos reservados nas Ordens de Produção, condicionada a execução da rotina pelo parâmetro Geração da Estrutura da aba Parâmetros 4 do programa OF0301, conforme seleção "Pela Engenharia do Produto" ou "Pela Movimentação da Ordem de Produção".

a) Geração da Estrutura pela Engenharia do Produto

A execução da rotina foi alterada, adequando ao Item com Lista de Componentes para que sua estrutura seja gerada pelo cálculo das reservas da Ordem de Produção. Os demais itens seguem o desenvolvimento atual, que busca o cadastro do EN0105 e o cálculo da proporção.

b) Geração da Estrutura pela Movimentação da Ordem de Produção

- b.1) Serão consideradas as Ordens de Produção de Tipo Interna, Externa e Interna/Externa
- b.2) Serão consideradas as reservas das Ordens de Produção
- b.3) O cálculo da Estrutura será efetuado pela média ponderada dos insumos reservados nas

Release 12.1.10

Ordens de Produção finalizadas e terminadas do período, para todos os níveis que compõe o item fabricado, buscando a recursividade total do insumos até encontrar o item comprado. Será efetuado, também, o cálculo da proporção de composição.

b.4) A recursividade buscará o item produzido e sua estrutura será montada uma única vez e será utilizado nos demais itens que o consomem. Caso encontre looping de estrutura, o item será ignorado e será utilizada a proporção de utilização para registro da estrutura.

b.5) Não serão considerados os movimentos de SOB – Sobra de qualquer tipo, REF – Refugo e ROP – Refugo por Operação.

b.6) A estrutura será gerada temporariamente e demonstrada no log de execução do botão Calcula Fator do Programa OF0963.

Obs. 1: Não houve alteração na rotina de verificações de Notas Fiscais (Entrada/Saída) e/ou cálculo dos fatores da parcela dedutível.

Obs. 2: É importante verificar a parametrização do programa OF0301 - Aba Parâmetros 4 - antes da geração do cálculo do fator da parcela dedutível, pois o parâmetro pode ser diferente do escolhido para a geração do Bloco K do SPED Fiscal EFD ICMS/IPI.

Procedimento para Implantação

O sistema é atualizado logo após a aplicação do pacote de atualizações (Patch) deste chamado.

Attachments:

- [image2015-12-29 14:56:36.png](#) (image/png)
- [image2015-12-30 9:53:51.png](#) (image/png)

Document generated by Confluence on 06 mai, 2016 09:53

[Linha Datasul](#) / [Release 12.1.10](#) / [Inovação - 12.1.10](#)

Linha Datasul : Gestão de Frotas - Inovação 12.1.10

Created by Marcio Da Silva on 03 mar, 2016

Document generated by Confluence on 06 mai, 2016 09:53

[Linha Datasul](#) / [Release 12.1.10](#) / [Inovação - 12.1.10](#) / [Gestão de Frotas - Inovação 12.1.10](#)

Linha Datasul : Abastecimento e Lubrificação - Inovação - 12.1.10

Created by Alana Karine Pahl on 06 jan, 2016

Document generated by Confluence on 06 mai, 2016 09:53

[Linha Datasul](#) / [Release 12.1.10](#) / [Inovação - 12.1.10](#) / [Gestão de Frotas - Inovação 12.1.10](#) / [Abastecimento e Lubrificação - Inovação - 12.1.10](#)

Linha Datasul : DT_Contabilizacao_Item_Abastecimento/Lubrificacao

Created by Marcio Da Silva, last modified by Cristina de Souza Stocco on 17 mar, 2016

Contabilização Item Abastecimento / Lubrificação

Linha de Produto:	Datasul
Segmento:	Manufatura
Módulo:	Abastecimento e Lubrificação
Função:	AB0138 - Manutenção Cadastro Equipamento
Requisito:	Possibilitar informar a conta e centro de custo da lubrificação no programa Histórico de estabelecimento do equipamento. Esse novo campo servirá como sugestão na hora de incluir um item de lubrificação na ficha de abastecimento.
Implementação:	Foram adicionados dois campos adicionais no programa Histórico de Estabelecimento do Equipamento, sendo "Conta Lubrificação" e "Centro de Custo Lubrificação". Esses campos servirão como sugestão para a criação de fichas de abastecimentos e lubrificantes (AB0302) do equipamento, assim como demais funcionalidades que busque informações do histórico de estabelecimento do equipamento. No momento de uma inclusão "ADD" de um novo histórico, os valores iniciais dos novos campos serão sugeridos com o valor informado no campo conta e centro de custo já existente.
Conversores e Parâmetros:	Parâmetro 55 existente na funcionalidade Parâmetros Frotas
Requisito (ISSUE):	D_MAN_MNT002 - PCRE-7404

Linha de Produto:	Datasul
Segmento:	Manufatura
Módulo:	Abastecimento e Lubrificação
Função:	AB0302 - Apontamento Abastecimento/Lubrificação
Requisito:	Possibilitar informar os campos Conta e Centro de Custo da lubrificação na ficha de abastecimento, assim como a Conta de Abastecimento e Conta de Lubrificação nas páginas Abastecimento e Lubrificação.
Implementação:	O documento de abastecimento e lubrificação contará com conta e centro de custo para distinguir os valores gastos com abastecimento ou lubrificação. Esses campos estarão presentes no cabeçalho do documento e servirão como sugestão no momento de inclusão dos

	itens de abastecimento ou lubrificação no documento. Essa melhoria visa possibilitar ao usuário diferenciar os valores gastos com abastecimentos ou lubrificantes.
Conversores e Parâmetros:	Parâmetro 55 existente na funcionalidade Parâmetros Frotas
Requisito (ISSUE):	D_MAN_MNT002 - PCRE-7404
Linha de Produto:	Datasul
Segmento:	Manufatura
Módulo:	Abastecimento e Lubrificação
Função:	AB0608 – Consulta Quantidade e Valor Combustível/Lubrificantes
Requisito:	Filtrar a Quantidade e Valores dos combustíveis/ Lubrificantes pelo centro de custo utilizado no item de Abastecimento/ Lubrificação.
Implementação:	A Consulta Quantidade e Valor Combustível/ Lubrificantes passará a considerar o centro de custo utilizado no item, no documento de abastecimento e lubrificação, em vez do Centro de Custo do documento.
Conversores e Parâmetros:	Parâmetro 55 existente na funcionalidade Parâmetros Frotas
Requisito (ISSUE):	D_MAN_MNT002 - PCRE-7404
Linha de Produto:	Datasul
Segmento:	Manufatura
Módulo:	Abastecimento e Lubrificação
Função:	AB0609 - Consulta Consumo Combustível
Requisito:	Visualizar as informações pelas seguintes dimensões: "Classificação", "Item", "Centro de custo do Item" e "Posto".
Implementação:	A Consulta de Consumo de Combustível contará com três novas dimensões: "Item", "Centro de custo do Item" e "Posto". Durante a apresentação das informações na árvore lógica, o usuário consultará os custos nessas visões, entretanto, nessas novas visões e, as que forem apresentadas abaixo delas, não serão calculados os valores das médias por percurso. Isto porque os valores de percurso são informações relacionadas ao documento de abastecimento e lubrificação, e não ao item abastecido no documento.
Conversores e Parâmetros:	Parâmetro 55 existente na funcionalidade Parâmetros Frotas
Requisito (ISSUE):	D_MAN_MNT002 - PCRE-7404

Linha de Produto:	Datasul
Segmento:	Manufatura
Módulo:	Abastecimento e Lubrificação
Função:	AB0611 - Consulta Abastecimento/Lubrificação
Requisito:	Visualizar as informações Conta e Centro de Custo de Lubrificação cadastrados na funcionalidade AB0302 (Apontamento Abastecimento/Lubrificação).
Implementação:	A Consulta Abastecimento/Lubrificação passará a apresentar a conta e Centro de Custo de Lubrificação adicionados para ficha de Abastecimento/ Lubrificação, assim como a conta e centro de custo cadastradas nos itens de abastecimento e lubrificação.
Conversores e Parâmetros:	Parâmetro 55 existente na funcionalidade Parâmetros Frotas
Requisito (ISSUE):	D_MAN_MNT002 - PCRE-7404

Linha de Produto:	Datasul
Segmento:	Manufatura
Módulo:	Abastecimento e Lubrificação
Função:	AB0602 - Consulta Equipamento
Requisito:	Visualizar as informações Conta e Centro de Custo de Lubrificação cadastrados no histórico AB0302 (Apontamento Abastecimento/Lubrificação).
Implementação:	A Consulta Abastecimento/ Lubrificação passará a apresentar a conta e centro de custo de lubrificação adicionados para ficha de Abastecimento/Lubrificação, assim como a conta e centro de custo cadastradas nos itens de abastecimento e lubrificação.
Conversores e Parâmetros:	Parâmetro 55 existente na funcionalidade Parâmetros Frotas
Requisito (ISSUE):	D_MAN_MNT002 - PCRE-7404

Linha de Produto:	Datasul
Segmento:	Manufatura
Módulo:	Abastecimento e Lubrificação
Função:	AB0705 - Importação Abastecimento/Lubrificações
Requisito:	Aplicar o conceito de Contabilização MAB para os itens de abastecimento e lubrificação importados.

<p>Implementação:</p>	<p>Não houve alteração em tela, pois ao ser adicionada as informações para importação o mesmo encontra-se no nível do item, ou seja, a conta que está sendo informada já pode ser a específica para abastecimento ou lubrificação.</p> <p>No momento da importação poderá conter contas diferentes, ou seja, conta "x" para abastecimento e conta "y" para lubrificação. Como teremos contas para abastecimento e lubrificação, a conta existente na Ficha (no documento) ficará como "documentacional", assim será utilizada a seguinte regra:</p> <ul style="list-style-type: none"> • Ficha: Contas existente na Ficha de Abastecimento, estará sempre recebendo informação do histórico estabelecimento conforme a data de movimento existente no layout (com data igual ou inferior a data do registro que está sendo criado). Importante: essa regra não mudou; • Item Abastecimento: Conta e centro de custo lubrificação da tabela será alimentada com o valor informado no layout. Caso venha em branco receberá o valor existente no campo conta padrão existente no histórico estabelecimento conforme a data de movimento existente no layout (com data igual ou inferior a data do registro que está sendo criado); • Item Lubrificação: Conta e centro de custo lubrificação da tabela será alimentada com o valor informado no layout. Caso venha em branco terá o valor existente no campo conta lubrificação existente no histórico estabelecimento conforme a data de movimento existente no layout (com data igual ou inferior a data do registro que está sendo criado).
<p>Conversores e Parâmetros:</p>	<p>Parâmetro 55 existente na funcionalidade Parâmetros Frotas</p>
<p>Requisito (ISSUE):</p>	<p>D_MAN_MNT002 - PCRE-7404</p>

Document generated by Confluence on 06 mai, 2016 09:53

[Linha Datasul](#) / [Release 12.1.10](#) / [Inovação - 12.1.10](#)

Linha Datasul : Manufatura - Inovação - 12.1.10

Created by Valter Jose Zimmermann Junior on 24 nov, 2015

Document generated by Confluence on 06 mai, 2016 09:53

[Linha Datasul](#) / [Release 12.1.10](#) / [Inovação - 12.1.10](#) / [Manufatura - Inovação - 12.1.10](#)

Linha Datasul : APS - Planejamento Avançado de Produção - Inovação - 12.1.10

Created by Alana Karine Pahl on 06 jan, 2016

Document generated by Confluence on 06 mai, 2016 09:53

[Linha Datasul](#) / [Release 12.1.10](#) / [Inovação - 12.1.10](#) / [Manufatura - Inovação - 12.1.10](#)
 / [APS - Planejamento Avançado de Produção - Inovação - 12.1.10](#)

Linha Datasul : DT_Programacao_por_Lotes

Created by Andre Luis Oliveira, last modified by Cristina de Souza Stocco on 17 mar, 2016

Programação por Lotes

Linha de Produto:	Datasul
Segmento:	Manufatura
Módulo:	APS - Planejamento Avançado
Função:	Painel de Controle - Programação das Operações
Requisito:	Desenvolver funcionalidade que permita a programação/sequenciamento das operações.
Implementação:	Foi desenvolvida funcionalidade que permite a programação/sequenciamento das operações da ordem de produção, quebrando-as por lotes menores parametrizáveis de modo a gerar entregas mais rápidas e redução dos estoques. A rotina de planejamento e programação do TOTVS APS continua realizando o cálculo das quantidades dos itens respeitando a sua política de planejamento, entretanto a partir da explosão da rede de operações, a programação de entrega das quantidades e das operações da ordem de produção (firme ou planejada) é realizada de acordo com a parametrização de programação por lote do item. Foram alteradas as consultas e relatórios para exibir a divisão por lotes sugerida pelo TOTVS APS.
Requisito (ISSUE):	PCREQ-6282

Document generated by Confluence on 06 mai, 2016 09:53

[Linha Datasul](#) / [Release 12.1.10](#) / [Inovação - 12.1.10](#) / [Manufatura - Inovação - 12.1.10](#)

Linha Datasul : Controle de Produção - Inovação - 12.1.10

Created by Mario Jose Pereira on 15 jan, 2016

Document generated by Confluence on 06 mai, 2016 09:53

[Linha Datasul](#) / [Release 12.1.10](#) / [Inovação - 12.1.10](#) / [Manufatura - Inovação - 12.1.10](#)
/ [Controle de Produção - Inovação - 12.1.10](#)

Linha Datasul : DT_Reaproveitar_Item_Configurado

Created by Mario Jose Pereira, last modified by Alana Karine Pahl on 09 mar, 2016

Reaproveitar Item Configurado

Linha de Produto:	Datasul
Segmento:	Manufatura
Módulo:	Controle de Produção
Função:	CP0309 - Requisição de Materiais / CP0311 - Reporte de Produção
Requisito:	Não é possível requisitar um componente configurado final (Acabado).
Implementação:	Permitir reaproveitar um item configurado final(ACABADO) já fabricado e em estoque, como componente em outra Ordem de Produção.
Chamados relacionados:	TTHUQE, TTDXL9, TIBKG6
Requisito (ISSUE):	PCREQ-9135

Document generated by Confluence on 06 mai, 2016 09:53

[Linha Datasul](#) / [Release 12.1.10](#) / [Inovação - 12.1.10](#)

Linha Datasul : Manutenção de Ativos - Inovação - 12.1.10

Created by Valter Jose Zimmermann Junior on 24 nov, 2015

Document generated by Confluence on 06 mai, 2016 09:53

[Linha Datasul](#) / [Release 12.1.10](#) / [Inovação - 12.1.10](#) / [Manutenção de Ativos - Inovação - 12.1.10](#)

Linha Datasul : Manutenção Industrial - Inovação - 12.1.10

Created by Valter Jose Zimmermann Junior, last modified on 24 nov, 2015

Document generated by Confluence on 06 mai, 2016 09:53

[Linha Datasul](#) / [Release 12.1.10](#) / [Inovação - 12.1.10](#) / [Manutenção de Ativos - Inovação - 12.1.10](#)
/ [Manutenção Industrial - Inovação - 12.1.10](#)

Linha Datasul : DT_Agenda_Tecnico

Created by Valter Jose Zimmermann Junior, last modified by Cristina de Souza Stocco on 17 mar, 2016

Agenda Técnico

Linha de Produto:	Datasul
Segmento:	Manufatura
Módulo:	Manutenção Industrial / Programação de Mão de Obra
Função:	MI0104 - Manutenção Técnicos / PO0206 - Agenda do Técnico / Agenda do Técnico (Consulta)
Requisito:	Permitir relacionar um usuário ao técnico de manutenção para consulta e apontamento de horas das tarefas de sua agenda.
Implementação:	Foram realizadas as seguintes implementações: - MI0104: Incluído campo para informar o código do usuário. - PO0206 - Agenda do Técnico: Programa alterado para permitir a maximização da tela e assim facilitar a visualização dos dados. - Agenda do Técnico (Consulta): Criação de um novo programa desenvolvido em HTML 5 para consultar as tarefas agendadas para o técnico. Este programa permite apontar as horas agendadas e pode ser acessado através de dispositivos móveis.
Requisito (ISSUE):	PCREQ-5758

Document generated by Confluence on 06 mai, 2016 09:53

Linha Datasul : DT_Inativar_Equipe

Created by Valter Jose Zimmermann Junior, last modified by Alana Karine Pahl on 15 mar, 2016

Inativar Equipe

Linha de Produto:	Datasul
Segmento:	Manufatura
Módulo:	Manutenção Industrial / Planejamento de Manutenção
Função:	MI0102 - Manutenção Equipes / MI0307 - Ordem de Manutenção / MI0314 - Reabertura Ordem de Manutenção / MIR002 - Listagem Equipes de Manutenção / PI0507 - Geração Ordens de Manutenção
Requisito:	Permitir a inativação de equipes de manutenção industrial para impedir a sua utilização em ordens futuras.
Implementação:	Inclusão do campo "Situação" no cadastro de equipes de manutenção (MI0102), com as opções Ativo ou Inativo. Na criação da ordem de manutenção (MI0307 e PI0507) e reabertura da ordem (MI0314) é validado se a equipe informada está ativa. Inclusão do campo "Situação" na listagem de equipes (MIR002).
Requisito (ISSUE):	PCREQ-8709

Document generated by Confluence on 06 mai, 2016 09:53

[Linha Datasul](#) / [Release 12.1.10](#) / [Inovação - 12.1.10](#)

Linha Datasul : Materiais - Inovação - 12.1.10

Created by Eliz Regina Pedrini Do Nascim on 19 nov, 2015

Document generated by Confluence on 06 mai, 2016 09:53

[Linha Datasul](#) / [Release 12.1.10](#) / [Inovação - 12.1.10](#) / [Materiais - Inovação - 12.1.10](#)

Linha Datasul : Compras e Suprimentos - Inovação - 12.1.10

Created by Manuela Macanhao Braciak on 09 dez, 2015

Document generated by Confluence on 06 mai, 2016 09:53

[Linha Datasul](#) / [Release 12.1.10](#) / [Inovação - 12.1.10](#) / [Materiais - Inovação - 12.1.10](#)
/ [Compras e Suprimentos - Inovação - 12.1.10](#)

Linha Datasul : Aprovação Processo Logístico - Inovação - 12.1.10

Created by Manuela Macanhao Braciak on 09 dez, 2015

Document generated by Confluence on 06 mai, 2016 09:53

[Linha Datasul](#) / [Release 12.1.10](#) / [Inovação - 12.1.10](#) / [Materiais - Inovação - 12.1.10](#)
/ [Compras e Suprimentos - Inovação - 12.1.10](#) / [Aprovação Processo Logístico - Inovação - 12.1.10](#)

Linha Datasul : DT_Detalhe_da_Pendência_MLA/HTML

Created by Marcelo Besen Feliciano, last modified by Janaina Boing da Rocha on 17 fev, 2016

Detalhe da pendência - MLA/ HTML

Linha de Produto:	Datasul
Segmento:	Manufatura
Módulo:	Aprovação de Processos Logísticos
Função:	html.mla0301 - Aprovação de Documentos Portal MLA
Requisito:	Atualmente não há como consultar informações detalhadas da pendência pelas telas HTML.
Implementação:	<p>Foi disponibilizado um botão que apresenta uma tela com as informações detalhadas da pendência. Esta tela é acessível através do botão "Detalhe pendência", disponibilizado na tela de Consulta do Documento.</p> <p>As informações apresentadas são as seguintes: Empresa, Estabelecimento, Documento, Motivo, Histórico, Número Transação, Data Geração, Data Aprovação, Data Rejeição, Data Reaprovação, Usuário Transação, Usuário Documento, Aprovador, Aprovador Alternativo, Valor, Lotação Transação, Lotação Documento, Moeda, Código de Rejeição, Tipo de Aprovação, Situação e a Chave Formatada do Documento.</p>
Requisito (ISSUE):	D_MAN_COM002 - PCREQ-9567

Document generated by Confluence on 06 mai, 2016 09:53

[Linha Datasul](#) / [Release 12.1.10](#) / [Inovação - 12.1.10](#) / [Materiais - Inovação - 12.1.10](#)
 / [Compras e Suprimentos - Inovação - 12.1.10](#) / [Aprovação Processo Logístico - Inovação - 12.1.10](#)

Linha Datasul : DT_Estouro_Valor_Aprovação_MLA- Movimentações

Created by Manuela Macanhao Braciak, last modified on 09 dez, 2015

PCREQ-8375_Estouro_Valor_Aprovação_MLA- Movimentações

Linha de Produto:	<i>Datasul</i>
Segmento:	<i>Manufatura</i>
Módulo:	<i>Aprovação de Processos Logísticos - MLA</i>
Função:	<i>Estouro valor da Aprovação no MLA – Movimentações</i>
Situação/Requisito:	<i>Quando configurado o sistema para trabalhar com Aprovação de Processos Logísticos, quando um documento ultrapassa o valor de "99.999.999,99", a pendência não é gerada devido ao estouro do campo.</i>
Solução/Implementação:	<i>Alterado o formato dos campos referentes a valores do módulo de Aprovação de Processos Logísticos para permitir que seja gerada pendência no valor de até "9.999.999.999.999,99". Nesta primeira etapa serão realizadas as alterações somente aos programas que geram movimentações/pendências no módulo.</i>
Conversores e Parâmetros:	
Chamados relacionados:	
Requisito (ISSUE):	<i>PCREQ-8375</i>
Versões/Release:	<i>12.1.10</i>
Versão Corrigida:	
Versão Expedida:	<i>12.1.10</i>

Release 12.1.10

Linha Datasul :

DT_Nome_do_Requisitante_e_Comprador_Consultas_Compras

Created by Andrea Regina Veiga, last modified on 10 dez, 2015

Apresentar o Nome do Requisitante e do Comprador nas Consultas de Compra

Linha de Produto:	<i>Datasul</i>
Segmento:	<i>Manufatura</i>
Módulo:	<i>MCC (Compras)</i>
Função:	<i>CC0505 - Consulta de Ordens</i>
Requisito:	<i>Para facilitar a identificação do Comprador e do Requisitante apresentar ao lado do código o Nome do Comprador e do Requisitante.</i>
Implementação:	<p><i>Ao lado do Código do Comprador e do Requisitante apresentar o Nome do Comprador e do Requisitante nos programas:</i></p> <ul style="list-style-type: none"> <i>• Consulta Ordens (CC0505)</i> <i>• Consulta Itens Compras (CC0504)</i> <i>• Estatísticas Comprador (CC0642)</i> <i>• Consulta Ordens Data (CC0512)</i> <i>• Consulta Cotações Ordem (CC0505A)</i> <i>• Consulta Processos Ordem (CC0505E)</i> <i>• Consulta Ordens Múltiplas (CC0519)</i> <i>• Consulta Cotações (CC0506)</i> <i>• Consulta Ordens Processo (OC0402)</i> <i>• Consulta Pedidos Compra por Fornecedor (CC0295)</i> <i>• Consulta Ordens Pedidos (CC0509A)</i> <i>• Consulta Entrada Materiais(CC0517)</i>
Requisito:	<i>PCREQ-8819</i>
Versões:	<i>12.1.10</i>
Versão Expedida:	<i>12.1.10</i>

[Linha Datasul](#) / [Release 12.1.10](#) / [Inovação - 12.1.10](#) / [Materiais - Inovação - 12.1.10](#)

Linha Datasul : Estoque e Custos - Inovação - 12.1.10

Created by Eliz Regina Pedrini Do Nascim on 19 nov, 2015

Document generated by Confluence on 06 mai, 2016 09:53

[Linha Datasul](#) / [Release 12.1.10](#) / [Inovação - 12.1.10](#) / [Materiais - Inovação - 12.1.10](#)
/ [Estoque e Custos - Inovação - 12.1.10](#)

Linha Datasul : Recebimento - Inovação - 12.1.10

Created by Jonatha Moreno Schmitz, last modified on 29 dez, 2015

Document generated by Confluence on 06 mai, 2016 09:53

[Linha Datasul](#) / [Release 12.1.10](#) / [Inovação - 12.1.10](#) / [Materiais - Inovação - 12.1.10](#) / [Estoque e Custos - Inovação - 12.1.10](#) / [Recebimento - Inovação - 12.1.10](#)

Linha Datasul :

DT_Tratar_Valor_Desconto_no_Recebimento_por_FIFO

Created by Jonatha Moreno Schmitz, last modified by Janaina Boing da Rocha on 17 fev, 2016

Tratar Valor Desconto no Recebimento por FIFO

Linha de Produto:	Datasul
Segmento:	Manufatura
Módulo:	Recebimento
Função:	RE1001 - Manutenção de Documentos
Requisito:	Ao efetuar o recebimento de um pedido de compra que possui desconto, não está exibindo o desconto do pedido no programa de Manutenção de Documentos, tela de Seleção de Pedidos (RE1001B4).
Implementação:	Foi adicionada uma nova coluna no browse do programa de Seleção de Pedidos (RE1001B4) contendo o valor do desconto informado no pedido de compra selecionado.
Projeto/ Requisito (ISSUE):	D_MAN_MAT002 - PCREQ-8205

Document generated by Confluence on 06 mai, 2016 09:53

[Linha Datasul](#) / [Release 12.1.10](#) / [Inovação - 12.1.10](#)

Linha Datasul : Qualidade - Inovação - 12.1.10

Created by Jonatha Moreno Schmitz, last modified by Roberto de Carlo Reffo Filho on 12 fev, 2016

Document generated by Confluence on 06 mai, 2016 09:53

[Linha Datasul](#) / [Release 12.1.10](#) / [Inovação - 12.1.10](#) / [Qualidade - Inovação - 12.1.10](#)

Linha Datasul : Gestão da Qualidade - Inovação - 12.1.10

Created by Jonatha Moreno Schmitz, last modified by Roberto de Carlo Reffo Filho on 12 fev, 2016

Document generated by Confluence on 06 mai, 2016 09:53

[Linha Datasul](#) / [Release 12.1.10](#) / [Inovação - 12.1.10](#) / [Qualidade - Inovação - 12.1.10](#)
/ [Gestão da Qualidade - Inovação - 12.1.10](#)

Linha Datasul : Controle de Qualidade - Inovação - 12.1.10

Created by Jonatha Moreno Schmitz, last modified by Roberto de Carlo Reffo Filho on 12 fev, 2016

Document generated by Confluence on 06 mai, 2016 09:53

[Linha Datasul](#) / [Release 12.1.10](#) / [Inovação - 12.1.10](#) / [Qualidade - Inovação - 12.1.10](#)
 / [Gestão da Qualidade - Inovação - 12.1.10](#) / [Controle de Qualidade - Inovação - 12.1.10](#)

Linha Datasul : DT_Digitacao_Resultados_Flex

Created by Jonatha Moreno Schmitz, last modified by Janaina Boing da Rocha on 22 fev, 2016

Digitação de Resultado de Roteiros de Inspeção

Linha de Produto:	Datasul
Segmento:	Manufatura
Módulo:	Controle de Qualidade
Função:	Digitação de Resultado de Roteiros de Inspeção - Flex
Requisito:	Não há consulta para a lista de resultados possíveis quando o Componente é do tipo "Tabela".
Implementação:	Foi alterada a tela para que seja possível visualizar todos os componentes da tabela do exame através de uma caixa de seleção.
Projeto/ Requisito (ISSUE):	D_MAN_MAT_002 - PCREQ-8874

Document generated by Confluence on 06 mai, 2016 09:53

[Linha Datasul](#) / [Release 12.1.10](#) / [Inovação - 12.1.10](#)

Linha Datasul : Recursos Humanos - Inovação - 12.1.10

Created by Eliz Regina Pedrini Do Nascim on 19 nov, 2015

Document generated by Confluence on 06 mai, 2016 09:53

[Linha Datasul](#) / [Release 12.1.10](#) / [Inovação - 12.1.10](#) / [Recursos Humanos - Inovação - 12.1.10](#)

Linha Datasul : Administração de Pessoal - Inovação - 12.1.10

Created by Eliz Regina Pedrini Do Nascim on 19 nov, 2015

Document generated by Confluence on 06 mai, 2016 09:53

[Linha Datasul](#) / [Release 12.1.10](#) / [Inovação - 12.1.10](#) / [Recursos Humanos - Inovação - 12.1.10](#)
/ [Administração de Pessoal - Inovação - 12.1.10](#)

Linha Datasul : Controle de Frequência - Inovação - 12.1.10

Created by Eliz Regina Pedrini Do Nascim on 02 mar, 2016

Document generated by Confluence on 06 mai, 2016 09:53

[Linha Datasul](#) / [Release 12.1.10](#) / [Inovação - 12.1.10](#) / [Recursos Humanos - Inovação - 12.1.10](#) / [Administração de Pessoal - Inovação - 12.1.10](#) / [Controle de Frequência - Inovação - 12.1.10](#)

Linha Datasul : DT_Acerto_Divergencias_e_Coletivo

Created by Julio Cesar De Moura, last modified by Eliz Regina Pedrini Do Nascim on 02 mar, 2016

PE3130 - Acerto Divergências

Linha de Produto:	Datasul
Segmento:	Manufatura
Módulo:	MPE - Controle de Frequência
Função:	PE3130 - Acerto Divergências
Requisito:	Existe a necessidade de ajustar a geração dos arquivos S-2230 - Afastamento Temporário, conforme layout 2.1.
Implementação:	Foi alterada a geração dos arquivos S-2230 para atender ao layout 2.1.
Requisito (ISSUE):	PCREQ-8968

PE3250 - Acerto Divergências Coletivo

Linha de Produto:	Datasul
Segmento:	Manufatura
Módulo:	MPE - Controle de Frequência
Função:	PE3250 - Acerto Divergências Coletivo
Requisito:	Existe a necessidade de ajustar a geração dos arquivos S-2230 - Afastamento Temporário, conforme layout 2.1.
Implementação:	Foi alterada a geração dos arquivos S-2230 para atender ao layout 2.1.
Requisito (ISSUE):	PCREQ-8968

Document generated by Confluence on 06 mai, 2016 09:53

[Linha Datasul](#) / [Release 12.1.10](#) / [Inovação - 12.1.10](#) / [Recursos Humanos - Inovação - 12.1.10](#)
/ [Administração de Pessoal - Inovação - 12.1.10](#)

Linha Datasul : Férias e Rescisões - Inovação - 12.1.10

Created by Patricia Theilacker, last modified by Eliz Regina Pedrini Do Nascim on 29 fev, 2016

Document generated by Confluence on 06 mai, 2016 09:53

[Linha Datasul](#) / [Release 12.1.10](#) / [Inovação - 12.1.10](#) / [Recursos Humanos - Inovação - 12.1.10](#)
/ [Administração de Pessoal - Inovação - 12.1.10](#) / [Férias e Rescisões - Inovação - 12.1.10](#)

Linha Datasul : DT_Remuneracao_Geracao_Recibo_Ferias

Created by Patricia Theilacker, last modified on 29 fev, 2016

FP9822 - Consulta Remuneração CPF eSocial

Linha de Produto:	Datasul
Segmento:	Manufatura
Módulo:	MFP - Folha de Pagamento
Função:	FP9822 - Consulta Remuneração CPF eSocial
Requisito:	Existe a necessidade do envio do recibo/lotação e eventos calculados para férias do funcionário no arquivo de remuneração para o eSocial.
Implementação:	Foi alterado o programa para permitir a consulta das informações geradas para o arquivo de remuneração eSocial.
Requisito (ISSUE):	PCREQ-8430

FP9823 - Geração Remuneração eSocial

Linha de Produto:	Datasul
Segmento:	Manufatura
Módulo:	MFP - Folha de Pagamento
Função:	FP9823 - Geração Remuneração eSocial
Requisito:	Existe a necessidade do envio do recibo/lotação e eventos calculados para o do funcionário no arquivo de remuneração para o eSocial.
Implementação:	Foi alterado o programa para permitir a geração de informações para o eSocial buscando os eventos do cálculo de férias, folha e rescisão.
Requisito (ISSUE):	PCREQ-8430

FR0100 - Cálculo da Folha

Linha de Produto:	Datasul
Segmento:	Manufatura
Módulo:	MFR - Férias e Rescisão
Função:	FR0100 - Cálculo da Folha
Requisito:	Existe a necessidade de geração de informações de recibo e eventos para envio de arquivo de remuneração para o eSocial.
Implementação:	<p>Foram implementados os Índices específicos de férias no programa FR0100 - Cálculo da Folha. Os eventos não serão criados automaticamente, sendo necessário criar os eventos e relacioná-los aos índices.</p> <p>A seguir a relação de índices que serão criados automaticamente:</p> <ul style="list-style-type: none"> ▪ 37 - Base Bruta IR Férias eSocial. ▪ 38 - Dedução Dep IR Férias eSocial. <p>Geração de Evento para guardar o valor da Base Bruta e Dedução de Dependente de IR de Férias para o eSocial.</p>
Requisito (ISSUE):	PCREQ-8430

FR0120 - Elimina Cálculo Normal de Férias

Linha de Produto:	Datasul
Segmento:	Manufatura
Módulo:	MFR - Férias e Rescisão
Função:	FR0120 - Elimina Cálculo Normal de Férias
Requisito:	Existe a necessidade de geração de informações de recibo e eventos para envio de arquivo de remuneração para o eSocial.
Implementação:	Foi alterado o programa para eliminação de informações de recibo e eventos e de evento de quantidade e valor da dedução de dependente (tabela remuneração) quando eliminado o cálculo de férias.
Requisito (ISSUE):	PCREQ-8430

FR0020 - Manutenção Eventos Específicos de Férias

Linha de Produto:	Datasul
Segmento:	Manufatura
Módulo:	MFR - Férias e Rescisão
Função:	FR0020 - Manutenção Eventos Específicos de Férias
Requisito:	Existe a necessidade de geração de informações de recibo e eventos para envio de arquivo de remuneração para o eSocial.
Implementação:	<p>O sistema demonstrará mensagem de inconsistência e não atualizará o registro em duas situações:</p> <ul style="list-style-type: none"> • Caso o evento relacionado ao índice 38 - Base Bruta de IR Férias eSocial (FR0020) for igual ao evento relacionado ao índice 209 - Base Bruta IR Férias eSocial (FP0040). • Caso o evento relacionado ao índice 37 - Dedução Dep IR Férias eSocial (FR0020) for igual ao evento relacionado ao índice 211 - Dedução Dep IR Férias eSocial (FP0040).
Requisito (ISSUE):	PCREQ-8430

FP0020 - Manutenção Eventos Específicos

Linha de Produto:	Datasul
Segmento:	Manufatura
Módulo:	MFR - Férias e Rescisão
Função:	FP0020 - Manutenção Eventos Específicos
Requisito:	Existe a necessidade de geração de informações de recibo e eventos para envio de arquivo de remuneração para o eSocial.
Implementação:	<p>O sistema demonstrará mensagem de inconsistência e não atualizará o registro em duas situações:</p> <ul style="list-style-type: none"> • Caso o evento relacionado ao índice 209 - Base Bruta de IR Férias eSocial (FP0040) for igual ao evento relacionado ao índice 38 - Base Bruta IR Férias eSocial (FR0020). • Caso o evento relacionado ao índice 211 - Dedução Dep IR Férias eSocial (FP0040) for igual ao evento relacionado ao índice 37 - Dedução Dep IR Férias

	eSocial (FR0020).
Requisito (ISSUE):	PCREQ-8430

Document generated by Confluence on 06 mai, 2016 09:53

[Linha Datasul](#) / [Release 12.1.10](#) / [Inovação - 12.1.10](#) / [Recursos Humanos - Inovação - 12.1.10](#)
 / [Administração de Pessoal - Inovação - 12.1.10](#) / [Férias e Rescisões - Inovação - 12.1.10](#)

Linha Datasul : DT_Remuneracao_Geracao_Recibo_Rescisao

Created by Patricia Theilacker, last modified by Eliz Regina Pedrini Do Nascim on 29 fev, 2016

FR5100 - Cálculo de Rescisão

Linha de Produto:	Datasul
Segmento:	Manufatura
Módulo:	MFR - Férias e Rescisão
Função:	FR5100 - Cálculo de Rescisão
Requisito:	Existe a necessidade de geração de recibo e eventos referente ao cálculo de rescisão para envio no arquivo de remuneração do eSocial.
Implementação:	<p>O Cálculo de Rescisão criará índices para o cálculo de base bruta e dedução de dependente para o eSocial. Os eventos não serão criados automaticamente, sendo necessário criar os eventos e relacioná-los aos índices. A seguir a relação de índices que serão criados automaticamente:</p> <ul style="list-style-type: none"> • 208 - Base Bruta IR Normal eSocial. • 209 - Base Bruta IR Férias eSocial. • 210 - Base Bruta IR Décimo eSocial. • 211 - Dedução Dep IR Normal eSocial. • 212 - Dedução Dep IR Férias eSocial. • 213 - Dedução Dep IR Décimo eSocial. <p>O Cálculo da Rescisão gerará os eventos de Base Bruta de IR Folha, Férias e Décimo e os valores da dedução de dependentes de IR com objetivo de envio de informações para o eSocial.</p>
Requisito (ISSUE):	PCREQ-8436

FR5102 - Cálculo de Rescisão

Linha de Produto:	Datasul
Segmento:	Manufatura
Módulo:	MFR - Férias e Rescisão

Função:	FR5102 - Cálculo de Rescisão
Requisito:	Existe a necessidade de geração de recibo e eventos referente ao cálculo de rescisão para envio no arquivo de remuneração do eSocial.
Implementação:	Foi alterado o programa para eliminar a geração de informações de recibo e eventos para arquivo de remuneração do eSocial.
Requisito (ISSUE):	PCREQ-8436

Document generated by Confluence on 06 mai, 2016 09:53

[Linha Datasul](#) / [Release 12.1.10](#) / [Inovação - 12.1.10](#) / [Recursos Humanos - Inovação - 12.1.10](#)
/ [Administração de Pessoal - Inovação - 12.1.10](#)

Linha Datasul : Folha de Pagamento - Inovação - 12.1.10

Created by Leonardo Tadeu Diniz Leal, last modified by Eliz Regina Pedrini Do Nascim on 19 nov, 2015

Document generated by Confluence on 06 mai, 2016 09:53

[Linha Datasul](#) / [Release 12.1.10](#) / [Inovação - 12.1.10](#) / [Recursos Humanos - Inovação - 12.1.10](#) / [Administração de Pessoal - Inovação - 12.1.10](#) / [Folha de Pagamento - Inovação - 12.1.10](#)

Linha Datasul :

DT_Ajustes_Carga_Trabalhador_com_Vinculo_Layout_2_1_eSocial

Created by Julio Cesar De Moura, last modified by Ronize Junkes Schmitz on 02 mar, 2016

FP9840 - Carga eSocial

Linha de Produto:	Datasul
Segmento:	Manufatura
Módulo:	MFP - Folha de Pagamento
Função:	FP9840 - Carga eSocial
Requisito:	Existe a necessidade de ajustar a geração dos arquivos S-2100 - Cadastramento Inicial do Vínculo e S-2200 - Admissão de Trabalhador, conforme layout 2.1.
Implementação:	Foi alterada a geração dos arquivos S-2100 e S-2200 na carga do eSocial para atender ao layout 2.1.
Requisito (ISSUE):	PCREQ-6681

Document generated by Confluence on 06 mai, 2016 09:53

[Linha Datasul](#) / [Release 12.1.10](#) / [Inovação - 12.1.10](#) / [Recursos Humanos - Inovação - 12.1.10](#) / [Administração de Pessoal - Inovação - 12.1.10](#) / [Folha de Pagamento - Inovação - 12.1.10](#)

Linha Datasul :

DT_Ajustes_Carga_Trabalhador_sem_Vínculo_Layout_2_1_eSocial

Created by Julio Cesar De Moura, last modified by Ronize Junkes Schmitz on 02 mar, 2016

FP9840 - Carga eSocial

Linha de Produto:	Datasul
Segmento:	Manufatura
Módulo:	MFP - Folha de Pagamento
Função:	FP9840 - Carga eSocial
Requisito:	Existe a necessidade de ajustar a geração do arquivo S-2300 - Trabalhador Sem Vínculo – Início, conforme layout 2.1.
Implementação:	Foi alterada a geração do arquivo S-2300 na carga do eSocial para atender ao layout 2.1.
Requisito (ISSUE):	PCREQ-6682

Document generated by Confluence on 06 mai, 2016 09:53

[Linha Datasul](#) / [Release 12.1.10](#) / [Inovação - 12.1.10](#) / [Recursos Humanos - Inovação - 12.1.10](#)
/ [Administração de Pessoal - Inovação - 12.1.10](#) / [Folha de Pagamento - Inovação - 12.1.10](#)

Linha Datasul : DT_Cadastros_Atualizacao_Motivo_Afastamento

Created by Julio Cesar De Moura, last modified by Eliz Regina Pedrini Do Nascim on 23 mar, 2016

FP0060 - Manutenção Situações Afastamento

Linha de Produto:	Datasul
Segmento:	Manufatura
Módulo:	MFP - Folha de Pagamento
Função:	FP0060 - Manutenção Situações
Requisito:	Existe a necessidade de ajustar a geração dos arquivos S-2230 - Afastamento Temporário, conforme layout 2.1.
Implementação:	<p>1) Foi incluído no programa o quadro Situação, com um campo para indicar se a situação em questão é relacionada ao trabalho ou não.</p> <p>2) Os campos livre utilizados para o eSocial foram substituídos por campos novos em tabela.</p> <p>Observação: ao ser executado a console de conversão para a versão 12.1.10, a atualização desta nova tabela ocorrerá automaticamente com as informações que já estavam informadas no programa de complemento eSocial.</p>
Requisito (ISSUE):	PCREQ-8956

FP1600 - Histórico Situações Afastamento

Linha de Produto:	Datasul
Segmento:	Manufatura
Módulo:	MFP - Folha de Pagamento
Função:	FP1600 - Histórico Situações Afastamento
Requisito:	Existe a necessidade de ajustar a geração dos arquivos S-2230 - Afastamento Temporário, conforme layout 2.1.
Implementação:	1) Incluído o campo Motivo Novo Afastamento que deverá ser informado pelo

usuário quando a situação de afastamento possuir relacionado os motivos 01, 02, 03 ou 04 no programa de complemento eSocial.

2) Incluída validação que não permite a inclusão da situação para o funcionário quando e identificado que no programa FP0060 não foi informado o motivo de afastamento para a situação no programa de complemento eSocial.

3) Os campos livre utilizados para o eSocial foram substituídos por campos novos em tabela.

Observação: ao ser executado a console de conversão para a versão 12.1.10, a atualização desta nova tabela ocorrerá automaticamente com as informações que já estavam informadas no programa de complemento eSocial.

Requisito (ISSUE):	PCREQ-8956
---------------------------	------------

Document generated by Confluence on 06 mai, 2016 09:53

[Linha Datasul](#) / [Release 12.1.10](#) / [Inovação - 12.1.10](#) / [Recursos Humanos - Inovação - 12.1.10](#)
/ [Administração de Pessoal - Inovação - 12.1.10](#) / [Folha de Pagamento - Inovação - 12.1.10](#)

Linha Datasul : DT_Control_eSocial_Cadastro

Created by Felipe Alexandre Bauer Witt, last modified by Eliz Regina Pedrini Do Nascim on 02 mar, 2016

FP0500 - Manutenção Parâmetro por Empresa

Linha de Produto:	Datasul
Segmento:	Manufatura
Módulo:	MFP - Folha de Pagamento
Função:	FP0500 - Manutenção Parâmetro por Empresa
Requisito:	Depois de realizar a carga do empregador, se o complemento eSocial estiver preenchido, não será permitido alterar a base do CGC da empresa.
Implementação:	Ao tentar alterar o valor do CGC da empresa, é feito uma validação que verifica se o complemento eSocial está preenchido. Caso esteja preenchido, uma mensagem é emitida informando que não é possível realizar a alteração.
Requisito (ISSUE):	PCREQ-9598

FP0560 - Manutenção Estabelecimento

Linha de Produto:	Datasul
Segmento:	Manufatura
Módulo:	MFP - Folha de Pagamento
Função:	FP0560 - Manutenção Estabelecimento
Requisito 1:	Existe a necessidade de armazenar as URLs de todos os ambientes (Produção, Pré-Produção Dados Reais e Pré-Produção Dados Fictícios).
Implementação 1:	Na pasta Config TSS no complemento eSocial, foi incluído dois novos campos para armazenar a URL de Pré-Produção Dados Reais e Pré-Produção Dados Fictícios.
Requisito 2:	Existe a necessidade de armazenar o Certificado Digital e a senha para envio ao TSS.
Implementação	Foram adicionados dois novos campos para armazenar o certificado digital e a senha

2:	para envio ao TSS.
Requisito 3:	Existe a necessidade de verificar e validar o status da carga na pasta S-1000 1 - Complemento eSocial com o tipo de ambiente informado na pasta Config TSS.
Implementação 3:	Foi adicionada uma validação para verificar se o status da carga na pasta S-1000 1 está compatível com o tipo de ambiente informado na pasta Config TSS. Quando a carga estiver em Carga Oficial, o ambiente selecionado poderá ser apenas o de produção; Quando o status da carga está como teste poderá ser selecionado os ambientes de Pré-Produção Dados Reais e Pré-Produção Dados Fictícios.
Requisito 4:	Existe a necessidade de verificar se os valores inseridos nos campos das URLs estão iguais.
Implementação 4:	Foi adicionada uma validação para verificar se os campos das URLs contêm o mesmo valor. Se os valores forem iguais, é emitida uma mensagem perguntando se deseja cadastrar os valores duplicados ou se deseja cancelar a operação.
Requisito (ISSUE):	PCREQ-9598

Document generated by Confluence on 06 mai, 2016 09:53

[Linha Datasul](#) / [Release 12.1.10](#) / [Inovação - 12.1.10](#) / [Recursos Humanos - Inovação - 12.1.10](#) / [Administração de Pessoal - Inovação - 12.1.10](#) / [Folha de Pagamento - Inovação - 12.1.10](#)

Linha Datasul : DT_Eventos_Exclusivos_eSocial

Created by Gabriela Demarchi Dranka, last modified by Eliz Regina Pedrini Do Nascim on 29 fev, 2016

FP0026 - Evento Exclusivo eSocial

Linha de Produto:	Datasul
Segmento:	Manufatura
Módulo:	MFP - Folha de Pagamento
Função:	FP0026 - Evento Exclusivo eSocial
Requisito:	Existe a necessidade de gerar o arquivo S-1200 - Remuneração do Trabalhador referenciando rubricas que possuem algumas características que não se enquadram na maneira como o sistema é parametrizado atualmente. Para que não seja necessário alterar todo o cálculo da folha, férias, rescisões e outros, será construído um programa De/Para, de forma que as características atuais das rubricas sejam mantidas no HCM, no entanto, alteradas para envio no evento S-1200.
Implementação:	Foi criado um programa para cadastramento de eventos que serão utilizados exclusivamente para efetuar o De/Para de alguns eventos gerados pelos cálculos do sistema.
Requisito (ISSUE):	PCREQ-9126

FP0020 - Manutenção Eventos Analíticos / FP0024 - Manutenção Eventos Analíticos por Empresa

Linha de Produto:	Datasul
Segmento:	Manufatura
Módulo:	MFP - Folha de Pagamento
Função:	FP0020 - Manutenção Eventos Analíticos / FP0024 - Manutenção Eventos Analíticos por Empresa
Requisito:	Existe a necessidade de permitir relacionar o evento exclusivo eSocial para um

Release 12.1.10

	evento analítico/evento analítico por empresa, conforme necessidade.
Implementação:	Foi incluída no programa de complemento eSocial a pasta "De/Para Event", para que seja informado por qual evento exclusivo do eSocial o evento analítico deve ser substituído quando ocorrer a geração da remuneração para o eSocial.
Requisito (ISSUE):	PCREQ-9126

Document generated by Confluence on 06 mai, 2016 09:53

[Linha Datasul](#) / [Release 12.1.10](#) / [Inovação - 12.1.10](#) / [Recursos Humanos - Inovação - 12.1.10](#)
 / [Administração de Pessoal - Inovação - 12.1.10](#) / [Folha de Pagamento - Inovação - 12.1.10](#)

Linha Datasul : DT_HCM_eSocial_2_0_Pessoa_Fisica_e_Pessoa_Juridica

Created by Daniela Stolf, last modified by Eliz Regina Pedrini Do Nascim on 29 fev, 2016

FP1440 - Manutenção Pessoa Física

Linha de Produto:	Datasul
Segmento:	Manufatura
Módulo:	MFP - Folha de Pagamento
Função:	FP1440 - Manutenção Pessoa Física
Requisito:	Existe a necessidade de alterar o campo endereço para receber até 80 caracteres.
Implementação:	Foi criado um novo campo "Endereço eSocial" no Complemento da Pessoa Física para permitir digitar até 80 caracteres.
Requisito (ISSUE):	PCREQ-9149

FP1420 - Manutenção Pessoa Jurídica

Linha de Produto:	Datasul
Segmento:	Manufatura
Módulo:	MFP - Folha de Pagamento
Função:	FP1420 - Manutenção Pessoa Jurídica
Requisito:	Existe a necessidade de alterar o campo endereço para receber até 80 caracteres.
Implementação:	Foi criado um novo campo "Endereço eSocial" no Complemento da Pessoa Jurídica para permitir digitar até 80 caracteres.
Requisito (ISSUE):	PCREQ-9149

FP1420 - Manutenção Pessoa Jurídica

Linha de Produto:	Datasul
Segmento:	Manufatura

Release 12.1.10

Módulo:	MFP - Folha de Pagamento
Função:	FP1420 - Manutenção Pessoa Jurídica
Requisito:	Existe a necessidade de alterar o campo endereço para receber até 80 caracteres.
Implementação:	Foi criado um novo campo "Endereço eSocial" no Complemento da Pessoa Jurídica para permitir digitar até 80 caracteres.
Requisito (ISSUE):	PCREQ-9149

FP9840 - Carga eSocial

Linha de Produto:	Datasul
Segmento:	Manufatura
Módulo:	MFP - Folha de Pagamento
Função:	FP9840 - Carga eSocial
Requisito:	Existe a necessidade de alterar o campo endereço para receber até 80 caracteres.
Implementação:	Foi ajustado o programa para que o campo endereço do xml receba as informações do Complemento Pessoa Física - FP1440A e do Complemento Pessoa Jurídica - FP1420A.
Requisito (ISSUE):	PCREQ-9149

FP6600 - Importa Funcionários

Linha de Produto:	Datasul
Segmento:	Manufatura
Módulo:	MFP - Folha de Pagamento
Função:	FP6600 - Importa Funcionários
Requisito:	Existe a necessidade de alterar o campo endereço para receber até 80 caracteres.
Implementação:	Foi criado um novo campo "Endereço eSocial" no layout e vai gravar as informações na tabela do compl_pessoa_fisic.
Requisito (ISSUE):	PCREQ-9149

FP6610 - Importa Func Contratos Especiais

Linha de Produto:	Datasul

Segmento:	Manufatura
Módulo:	MFP - Folha de Pagamento
Função:	FP6610 - Importa Func Contratos Especiais
Requisito:	Existe a necessidade de alterar o campo endereço para receber até 80 caracteres.
Implementação:	Foi criado um novo campo "Endereço eSocial" no layout e vai gravar as informações na tabela do compl_pessoa_fisic.
Requisito (ISSUE):	PCREQ-9149

FP6650 - Importa Complemento eSocial

Linha de Produto:	Datasul
Segmento:	Manufatura
Módulo:	MFP - Folha de Pagamento
Função:	FP6650 - Importa Complemento eSocial
Requisito:	Existe a necessidade de alterar o campo endereço para receber até 80 caracteres.
Implementação:	Foi criado um novo campo "Endereço eSocial" nos layouts Funcionários e Funcionários Contratos Especiais e vai gravar as informações na tabela do compl_pessoa_fisic.
Requisito (ISSUE):	PCREQ-9149

Document generated by Confluence on 06 mai, 2016 09:53

[Linha Datasul](#) / [Release 12.1.10](#) / [Inovação - 12.1.10](#) / [Recursos Humanos - Inovação - 12.1.10](#)
/ [Administração de Pessoal - Inovação - 12.1.10](#) / [Folha de Pagamento - Inovação - 12.1.10](#)

Linha Datasul : DT_Importacao_Relatorio_Campo_Observacao

Created by Julio Cesar De Moura, last modified by Gabriela Demarchi Dranka on 21 mar, 2016

FP6660 - Importação Histórico Situações

Linha de Produto:	Datasul
Segmento:	Manufatura
Módulo:	MFP - Folha de Pagamento
Função:	FP6660 - Importa Históricos de Situações
Requisito:	Existe a necessidade de importar o motivo do afastamento do histórico de situações do funcionário.
Implementação:	Foi incluído no registro tipo 2 do layout do arquivo de importação o campo Código Motivo Afastamento. É obrigatório informar este campo somente quando a situação de afastamento possuir motivo de afastamento (tabela 18 eSocial) igual a 01, 02, 03 ou 04.
Requisito (ISSUE):	PCREQ-8967

FP1601 - Relatório Histórico Situações

Linha de Produto:	Datasul
Segmento:	Manufatura
Módulo:	MFP - Folha de Pagamento
Função:	FP1601 - Listagem Histórico Situações
Requisito:	É importante que seja impresso neste relatório o motivo relacionado ao afastamento do funcionário.
Implementação:	Foi incluída a coluna "Mot" na impressão do relatório para que seja listado o motivo de afastamento referente à situação do funcionário.
Requisito	PCREQ-8967

(ISSUE):

FP1600 - Manutenção Histórico Situações

Linha de Produto:	Datasul
Segmento:	Manufatura
Módulo:	MFP - Folha de Pagamento
Função:	FP1600 - Manutenção Histórico Situações
Requisito:	Existe a necessidade de possibilitar que seja informada uma observação referente aos afastamentos com motivo diferente de Licença Sem Remuneração.
Implementação:	Os programas de complemento eSocial foram alterados para que seja possível informar o campo Observação para os afastamentos de: Mandato Sindical, Cessão do Trabalhador, Acidente/Doença relacionados ou não ao trabalho e, Saida por Transferência (Código FGTS igual a N2).
Requisito (ISSUE):	PCREQ-8967

Document generated by Confluence on 06 mai, 2016 09:53

[Linha Datasul](#) / [Release 12.1.10](#) / [Inovação - 12.1.10](#) / [Recursos Humanos - Inovação - 12.1.10](#) / [Administração de Pessoal - Inovação - 12.1.10](#) / [Folha de Pagamento - Inovação - 12.1.10](#)

Linha Datasul : DT_Lotacao_Tributaria_Estab_Carga

Created by Julio Cesar De Moura, last modified by Eliz Regina Pedrini Do Nascim on 03 mar, 2016

FP9840 - Carga eSocial

Linha de Produto:	Datasul
Segmento:	Manufatura
Módulo:	MFP - Folha de Pagamento
Função:	FP9840 - Carga eSocial
Requisito:	Existe a necessidade de ajustar a geração do arquivo S-1020 - Tabela de Lotações Tributárias, conforme layout 2.1.
Implementação:	Foi alterada a geração do arquivo S-1020 na carga do eSocial para atender ao layout 2.1.
Requisito (ISSUE):	PCREQ-5480

FP9850 - Monitor eSocial

Linha de Produto:	Datasul
Segmento:	Manufatura
Módulo:	MFP - Folha de Pagamento
Função:	FP9850 - Monitor eSocial
Requisito:	Existe a necessidade de apresentar as mensagens do arquivo S-1020 - Tabela de Lotações Tributárias geradas no processo de carga do eSocial.
Implementação:	Foi alterado o programa para possibilitar visualizar as mensagens do arquivo S-1020.
Requisito (ISSUE):	PCREQ-5480

FP9810 - Período de Validade eSocial

Linha de Produto:	Datasul
Segmento:	Manufatura
Módulo:	MFP - Folha de Pagamento
Função:	FP9810 - Período de Validade eSocial
Requisito:	Existe a necessidade de apresentar os períodos de validade das mensagens do arquivo S-1020 - Tabela de Lotações Tributárias.
Implementação:	Foi alterado o programa para possibilitar visualizar os períodos de validade das mensagens do arquivo S-1020.
Requisito (ISSUE):	PCREQ-5480

FP0570 – Manutenção Complemento Estabelecimento

Linha de Produto:	Datasul
Segmento:	Manufatura
Módulo:	MFP - Folha de Pagamento
Função:	FP0570 - Manutenção Complemento Estabelecimento
Requisito:	Existe a necessidade de retirar uma validação que, ao incluir um plano de lotação, verifica informações de uma tabela do eSocial que não é mais utilizada.
Implementação:	Foi alterado o programa para retirar a validação contra o eSocial.
Requisito (ISSUE):	PCREQ-5480

[Linha Datasul](#) / [Release 12.1.10](#) / [Inovação - 12.1.10](#) / [Recursos Humanos - Inovação - 12.1.10](#)
 / [Administração de Pessoal - Inovação - 12.1.10](#) / [Folha de Pagamento - Inovação - 12.1.10](#)

Linha Datasul : DT_Lotacao_Tributaria_Tomador_Carga

Created by Julio Cesar De Moura, last modified by Eliz Regina Pedrini Do Nascim on 02 mar, 2016

FP9840 - Carga eSocial

Linha de Produto:	Datasul
Segmento:	Manufatura
Módulo:	MFP - Folha de Pagamento
Função:	FP9840 - Carga eSocial
Requisito:	Existe a necessidade de ajustar a geração do arquivo S-1020 - Tabela de Lotações Tributárias, conforme layout 2.1.
Implementação:	Foi alterada a geração do arquivo S-1020 na carga do eSocial para atender ao layout 2.1.
Requisito (ISSUE):	PCREQ-9022

FP9850 - Monitor eSocial

Linha de Produto:	Datasul
Segmento:	Manufatura
Módulo:	MFP - Folha de Pagamento
Função:	FP9850 - Monitor eSocial
Requisito:	Existe a necessidade de apresentar as mensagens do arquivo S-1020 - Tabela de Lotações Tributárias geradas no processo de carga do eSocial.
Implementação:	Foi alterado o programa para possibilitar visualizar as mensagens do arquivo S-1020.
Requisito (ISSUE):	PCREQ-9022

FP9810 - Período de Validade eSocial

Linha de Produto:	Datasul
Segmento:	Manufatura
Módulo:	MFP - Folha de Pagamento
Função:	FP9810 - Período de Validade eSocial
Requisito:	Existe a necessidade de apresentar os períodos de validade das mensagens do arquivo S-1020 - Tabela de Lotações Tributárias.
Implementação:	Foi alterado o programa para possibilitar visualizar os períodos de validade das mensagens do arquivo S-1020.
Requisito (ISSUE):	PCREQ-9022

Document generated by Confluence on 06 mai, 2016 09:53

[Linha Datasul](#) / [Release 12.1.10](#) / [Inovação - 12.1.10](#) / [Recursos Humanos - Inovação - 12.1.10](#) / [Administração de Pessoal - Inovação - 12.1.10](#) / [Folha de Pagamento - Inovação - 12.1.10](#)

Linha Datasul : DT_Motivo_Afastamento_x_Alteracao_de_Especie_Beneficio

Created by Gabriela Demarchi Dranka, last modified by Eliz Regina Pedrini Do Nascim on 23 mar, 2016

FP1600 - Histórico Situações Afastamento

Linha de Produto:	Datasul
Segmento:	Manufatura
Módulo:	MFP - Folha de Pagamento
Função:	FP1600 - Histórico Situações Afastamento
Requisito:	Existe a necessidade de ajustar a rotina de alteração da espécie de benefício do afastamento, considerando o motivo informado no afastamento do funcionário.
Implementação:	Foi alterado o programa para verificar se a inclusão do afastamento que está sobrepondo outro afastamento existente enquadra-se na regra de alteração de espécie de benefício, considerando o campo Motivo Novo Afastamento que foi informado pelo usuário, e não mais o motivo informado no cadastro de situação.
Requisito (ISSUE):	PCREQ-9449

Document generated by Confluence on 06 mai, 2016 09:53

[Linha Datasul](#) / [Release 12.1.10](#) / [Inovação - 12.1.10](#) / [Recursos Humanos - Inovação - 12.1.10](#)
/ [Administração de Pessoal - Inovação - 12.1.10](#) / [Folha de Pagamento - Inovação - 12.1.10](#)

Linha Datasul : DT_Remuneracao_Geracao_Recibo_Folha_Normal

Created by Patricia Theilacker, last modified by Eliz Regina Pedrini Do Nascim on 02 mar, 2016

FP3020 - Cálculo Folha Normal

Linha de Produto:	Datasul
Segmento:	Manufatura
Módulo:	MFP - Folha de Pagamento
Função:	FP3020 - Cálculo Folha Normal
Requisito:	Existe a necessidade de Geração de Recibo e Eventos referente ao Cálculo da Folha Normal para envio no arquivo de remuneração do eSocial.
Implementação:	<p>O Cálculo de Folha criará índices para o cálculo de base bruta e dedução de dependente para o eSocial. Os eventos não serão criados automaticamente, sendo necessário criar os eventos e relacioná-los aos índices. Segue relação de índices que serão criados automaticamente:</p> <ul style="list-style-type: none"> • 208 - Base Bruta IR Normal eSocial. • 211 - Dedução Dep IR Normal eSocial. <p>Foi alterado o programa de cálculo para que ocorra a geração de evento de Base Bruta de IR e Dedução de Dependente de IR da Folha para envio de informações para o eSocial.</p>
Requisito (ISSUE):	PCREQ-8435

FP3080 - Elimina Cálculo por Categoria Salarial

Linha de Produto:	Datasul
Segmento:	Manufatura
Módulo:	MFP - Folha de Pagamento
Função:	FP3080 - Elimina Cálculo por Categoria Salarial
Requisito:	Existe a necessidade de Geração de Recibo e Eventos referente ao Cálculo da Folha Normal para envio no arquivo de remuneração do eSocial.

Implementação:	Foi alterado o programa para eliminar geração de recibo e eventos nas tabelas de remuneração quando a folha for eliminada.
Requisito (ISSUE):	PCREQ-8435

FP3100 - Elimina Cálculo por Funcionário

Linha de Produto:	Datasul
Segmento:	Manufatura
Módulo:	MFP - Folha de Pagamento
Função:	FP3100 - Elimina Cálculo por Funcionário
Requisito:	Existe a necessidade de Geração de Recibo e Eventos referente ao Cálculo da Folha Normal para envio no arquivo de remuneração do eSocial.
Implementação:	Foi alterado o programa para eliminar a geração de recibo e eventos nas tabelas de remuneração quando a folha for eliminada.
Requisito (ISSUE):	PCREQ-8435

Document generated by Confluence on 06 mai, 2016 09:53

[Linha Datasul](#) / [Release 12.1.10](#) / [Inovação - 12.1.10](#) / [Recursos Humanos - Inovação - 12.1.10](#)
/ [Administração de Pessoal - Inovação - 12.1.10](#) / [Folha de Pagamento - Inovação - 12.1.10](#)

Linha Datasul : DT_S1070_Tabela_Processos_Movimentacao

Created by Gabriela Demarchi Dranka, last modified by Eliz Regina Pedrini Do Nascim on 02 mar, 2016

FP0030 - Manutenção Processos Administrativos/Judiciais

Linha de Produto:	Datasul
Segmento:	Manufatura
Módulo:	MFP - Folha de Pagamento
Função:	FP0030 - Manutenção Processos Administrativos/Judiciais
Requisito 1:	Existe a necessidade de melhorias no cadastro de processos e alterações para atender à versão 2.1 do layout do eSocial.
Implementação 1:	O programa foi alterado para: 1) Atender às alterações do novo layout do eSocial, no que diz respeito às opções do campo Suspensão Exigibilidade (antigo campo Decisão). 2) Demonstrar na pasta Relacionamentos (antiga pasta Utilização) apenas os campos pertinentes ao processo que está sendo visualizado. 3) Permitir o cadastramento de processos relativos a cotas e o seu relacionamento aos empregadores da base de dados.
Requisito 2:	Existe a necessidade de implementar o controle de movimentação do relacionamento dos processos às informações de tabela do eSocial.
Implementação 2:	Foi alterado o programa para que, ao incluir/eliminar um processo com: eventos, estabelecimento, funcionário, funcionário reintegrado, autônomo, obra-tomador e cotas sejam geradas as mensagens destas informações para envio ao eSocial.
Requisito (ISSUE):	PCREQ-5796

Document generated by Confluence on 06 mai, 2016 09:53

[Linha Datasul](#) / [Release 12.1.10](#) / [Inovação - 12.1.10](#) / [Recursos Humanos - Inovação - 12.1.10](#)
/ [Administração de Pessoal - Inovação - 12.1.10](#) / [Folha de Pagamento - Inovação - 12.1.10](#)

Linha Datasul : DT_S1070_Tabela_Processos_Periodo_Validade

Created by Gabriela Demarchi Dranka, last modified by Eliz Regina Pedrini Do Nascim on 02 mar, 2016

FP9840 - Carga eSocial

Linha de Produto:	Datasul
Segmento:	Manufatura
Módulo:	MFP - Folha de Pagamento
Função:	FP9840 - Carga eSocial
Requisito:	Existe a necessidade de gerar o período de validade referente à Tabela de Processos Administrativos/Judiciais do eSocial no processo de carga.
Implementação:	Foi alterado o programa de carga para o eSocial para gerar o primeiro período de validade da tabela de processos.
Requisito (ISSUE):	PCREQ-5793

FP0030 - Processos Administrativos/Judiciais

Linha de Produto:	Datasul
Segmento:	Manufatura
Módulo:	MFP - Folha de Pagamento
Função:	FP0030 - Processos Administrativos/Judiciais
Requisito:	Existe a necessidade de gerar o período de validade referente às informações dos processos para o eSocial no processo de movimentação.
Implementação:	Foi alterado o programa de manutenção de processos para que, estando a carga oficial concluída, encerre o período de validade atual do processo e gere o novo período de validade desta tabela quando ocorrerem alterações em campos que impactem no eSocial. Também ocorrerá a criação do período de validade quando o processo for relacionado pela primeira vez à alguma informação de uma empresa do empregador (evento, estabelecimento, funcionário, funcionário reintegrado,

autônomo, obra-tomador, cotas).
Também foi incluído um botão para permitir a consulta aos períodos de validade dos processos.

Requisito (ISSUE):	PCREQ-5793
---------------------------	------------

FP9810 - Períodos Validade

Linha de Produto:	Datasul
Segmento:	Manufatura
Módulo:	MFP - Folha de Pagamento
Função:	FP9810 - Períodos Validade
Requisito:	Existe a necessidade de possibilitar a consulta dos períodos de validade referente a Tabela de Processos Administrativos/Judiciais do eSocial.
Implementação:	Foi alterado o programa para permitir que o usuário consulte para a tabela de processos do eSocial os seus respectivos períodos de validade.
Requisito (ISSUE):	PCREQ-5793

Document generated by Confluence on 06 mai, 2016 09:53

[Linha Datasul](#) / [Release 12.1.10](#) / [Inovação - 12.1.10](#) / [Recursos Humanos - Inovação - 12.1.10](#)
/ [Administração de Pessoal - Inovação - 12.1.10](#) / [Folha de Pagamento - Inovação - 12.1.10](#)

Linha Datasul : DT_S1200_Remuneracao_Trabalhador

Created by Gabriela Demarchi Dranka, last modified by Eliz Regina Pedrini Do Nascim on 02 mar, 2016

FP9824 - Geração Mensagem Remuneração Trabalhador

Linha de Produto:	Datasul
Segmento:	Manufatura
Módulo:	Folha de Pagamento
Função:	FP9824 - Geração Mensagem Remuneração Trabalhador
Requisito:	Existe a necessidade de gerar o arquivo de remuneração do funcionário para envio ao eSocial.
Implementação:	Foi criado um programa para efetuar a geração das mensagens do arquivo S-1200 - Remuneração Trabalhador. Este programa validará os campos obrigatórios do layout e caso ocorra alguma inconsistência, imprimirá no relatório de log a quantidade de mensagens geradas e a quantidade de mensagens com erro. As mensagens e seus erros (caso existam) poderão ser consultados no monitor do eSocial.
Requisito (ISSUE):	PCREQ-8950

FP9850 - Monitor eSocial

Linha de Produto:	Datasul
Segmento:	Manufatura
Módulo:	Folha de Pagamento
Função:	FP9850 - Monitor eSocial
Requisito:	Existe a necessidade de consultar as mensagens geradas relativa ao arquivo de remuneração.

Implementação:	Foi alterado o programa do monitor para permitir a visualização das mensagens e seus erros (caso existam) referentes ao arquivo S-1200 - Remuneração Trabalhador. Para que estas mensagens possam ser visualizadas, é necessário primeiro efetuar a parametrização da permissão ao arquivo S-1200 no programa FP0170 para o grupo de informações SPD.
Requisito (ISSUE):	PCREQ-8950

FP0170 - Manutenção Grupo de Informações

Linha de Produto:	Datatul
Segmento:	Manufatura
Módulo:	Folha de Pagamento
Função:	FP0170 - Manutenção Grupo de Informações
Requisito:	Existe a necessidade de parametrizar para os grupos de usuários as permissões ao arquivo S-1200 - Remuneração Trabalhador.
Implementação:	Para o grupo de informações SPD foi acrescentado o arquivo S-1200 para que seja possível parametrizar quais grupos de usuários terão permissão a este arquivo, bem como, permissão para gerar e visualizar o seu XML.
Requisito (ISSUE):	PCREQ-8950

Document generated by Confluence on 06 mai, 2016 09:53

[Linha Datasul](#) / [Release 12.1.10](#) / [Inovação - 12.1.10](#) / [Recursos Humanos - Inovação - 12.1.10](#) / [Administração de Pessoal - Inovação - 12.1.10](#) / [Folha de Pagamento - Inovação - 12.1.10](#)

Linha Datasul :

DT_S2230_Afastamento_Temporario_Carga_Layout_eSocial_2_1

Created by Julio Cesar De Moura, last modified by Gabriela Demarchi Dranka on 21 mar, 2016

FP9840 - Carga eSocial

Linha de Produto:	Datasul
Segmento:	Manufatura
Módulo:	MFP - Folha de Pagamento
Função:	FP9840 - Carga eSocial
Requisito:	Existe a necessidade de ajustar a geração dos arquivos S-2230 - Afastamento Temporário, conforme layout 2.1.
Implementação:	1) Alteração no programa para que as mensagens referentes ao arquivo de afastamento temporário (início, alteração motivo e término) sejam geradas de acordo com a versão 2.1 do layout. 2) Ao gerar o arquivo S-2100 - Cadastramento Inicial do Vínculo, caso o funcionário possua afastamento no mês de início da carga (mesmo que o início seja anterior a este mês), será gerada o bloco de informações Afastamento e, este afastamento não será enviado na geração do arquivo S-2230 - Afastamento Temporário.
Requisito (ISSUE):	PCREQ-8998

Document generated by Confluence on 06 mai, 2016 09:53

[Linha Datasul](#) / [Release 12.1.10](#) / [Inovação - 12.1.10](#) / [Recursos Humanos - Inovação - 12.1.10](#)
 / [Administração de Pessoal - Inovação - 12.1.10](#) / [Folha de Pagamento - Inovação - 12.1.10](#)

Linha Datasul : DT_Seguranca_Carga_eSocial

Created by Leonardo Tadeu Diniz Leal, last modified by Eliz Regina Pedrini Do Nascim on 01 mar, 2016

FP9840 - Carga eSocial

Linha de Produto:	Datasul
Segmento:	Manufatura
Módulo:	MFP - Folha de Pagamento
Função:	FP9840 - Carga eSocial
Requisito:	Existe a necessidade do programa de carga do eSocial FP9840 conter segurança por estabelecimento.
Implementação:	Foi criado o parâmetro "Segurança eSocial" no programa FP0540 - Consulta Descentralização RH para ser marcado caso seja necessário respeitar a regra de segurança por estabelecimento no programa FP9840 - Carga eSocial. A marcação deste parâmetro implica na segurança por estabelecimento nos arquivos periódicos. Os arquivos de tabelas não respeitarão a segurança por estabelecimento.
Requisito (ISSUE):	PCREQ-8330

Document generated by Confluence on 06 mai, 2016 09:53

[Linha Datasul](#) / [Release 12.1.10](#) / [Inovação - 12.1.10](#) / [Recursos Humanos - Inovação - 12.1.10](#)
/ [Administração de Pessoal - Inovação - 12.1.10](#) / [Folha de Pagamento - Inovação - 12.1.10](#)

Linha Datasul : DT_Seguranca_Monitor_eSocial

Created by Leonardo Tadeu Diniz Leal, last modified by Eliz Regina Pedrini Do Nascim on 01 mar, 2016

FP0170 - Manutenção Grupo de Informações

Linha de Produto:	Datasul
Segmento:	Manufatura
Módulo:	MFP - Folha de Pagamento
Função:	FP0170 - Manutenção Grupo de Informações
Requisito:	Existe a necessidade do programa FP9850 - Monitor eSocial tratar de segurança por grupos de usuário e por arquivos do eSocial.
Implementação:	<p>Foi criado um grupo de segurança referente ao eSocial, denominado "SPD". Foi inserida uma aba referente ao eSocial. Nesta aba, existe um browser que exibe as permissões de cada grupo de usuário, para cada arquivo do eSocial. Sendo possível parametrizá-la.</p> <p>Para cada arquivo do eSocial, existem as opções: Permissão, Gera XML e Visualiza XML.</p> <ul style="list-style-type: none"> • Permissão: permissão para ver as mensagens referente ao arquivo no FP9850 - Monitor eSocial. • Gera XML: permissão para gerar os arquivos XML pelo FP9850 - Monitor eSocial. • Visualiza XML: permissão para visualizar os arquivos XML pelo FP9850 - Monitor eSocial.
Requisito (ISSUE):	PCREQ-8120

FP9850 - Monitor eSocial

Linha de Produto:	Datasul
Segmento:	Manufatura
Módulo:	MFP - Folha de Pagamento
Função:	FP9850 - Monitor eSocial
Requisito:	Existe a necessidade do programa FP9850 - Monitor eSocial tratar de segurança por

	estabelecimento e por grupo de usuários e arquivos eSocial.
Implementação:	<p>Foi implementada a segurança por estabelecimento no programa FP9850 - Monitor eSocial independente da parametrização no FP0170 - Manutenção Grupo de Informações, exceto no browser da aba de Status Carga, no qual deve considerar todos os estabelecimentos, para exibir o status de cada um.</p> <p>Foi tratado no programa do FP9850 - Monitor eSocial para respeitar a parametrização efetuada no FP0170 - Manutenção Grupo de Informações para cada grupo de usuário e arquivo do eSocial.</p> <p>Caso um determinado arquivo do eSocial não tiver permissão no FP0170, não será mostrado na aba Seleção suas respectivas mensagens.</p> <p>Caso um determinado arquivo do eSocial não tiver permissão para gerar o arquivo XML no FP0170, na aba Mensagens do monitor, o botão Gera XML ficará desabilitado.</p> <p>Caso um determinado arquivo do eSocial não tiver permissão para visualizar o arquivo XML no FP0170, na aba Mensagens do monitor, o botão Visualiza XML ficará desabilitado.</p>
Requisito (ISSUE):	PCREQ-8120

Document generated by Confluence on 06 mai, 2016 09:53

[Linha Datasul](#) / [Release 12.1.10](#) / [Inovação - 12.1.10](#) / [Recursos Humanos - Inovação - 12.1.10](#)
/ [Administração de Pessoal - Inovação - 12.1.10](#) / [Folha de Pagamento - Inovação - 12.1.10](#)

Linha Datasul : TSWRS1_DT_Banco_HSBC

Created by Ruan Ricardo da S. Lopes, last modified by Eliz Regina Pedrini Do Nascim on 02 mar, 2016

FP5882 - Banco HSBC

Linha de Produto:	Datasul
Segmento:	Manufatura
Módulo:	MFP - Folha de Pagamento
Função:	FP5882 - Banco HSBC
Requisito:	Existe a necessidade de desenvolvimento do novo programa para atender o layout do banco HSBC.
Implementação:	Foi desenvolvido o novo programa para que atenda às necessidades conforme solicitado.

Document generated by Confluence on 06 mai, 2016 09:53

[Linha Datasul](#) / [Release 12.1.10](#) / [Inovação - 12.1.10](#) / [Recursos Humanos - Inovação - 12.1.10](#)
/ [Administração de Pessoal - Inovação - 12.1.10](#)

Linha Datasul : Medicina do Trabalho - Inovação - 12.1.10

Created by Gabriela Demarchi Dranka on 21 mar, 2016

Document generated by Confluence on 06 mai, 2016 09:53

[Linha Datasul](#) / [Release 12.1.10](#) / [Inovação - 12.1.10](#) / [Recursos Humanos - Inovação - 12.1.10](#)
 / [Administração de Pessoal - Inovação - 12.1.10](#) / [Medicina do Trabalho - Inovação - 12.1.10](#)

Linha Datasul : DT_Cadastros_Atualizacao_Motivo_Novo_Afastamento

Created by Gabriela Demarchi Dranka, last modified by Eliz Regina Pedrini Do Nascim on 23 mar, 2016

MT0728 - Atendimento Médico

Linha de Produto:	Datasul
Segmento:	Manufatura
Módulo:	MMT - Medicina do Trabalho
Função:	MT0728 - Atendimento Médico
Requisito:	Existe a necessidade de ajustar a geração dos arquivos S-2230 - Afastamento Temporário, conforme layout 2.1.
Implementação:	<p>1) Incluído o campo Motivo Novo Afastamento que deverá ser informado pelo usuário quando a situação de afastamento possuir relacionado os motivos 01, 02, 03 ou 04 no programa de complemento eSocial.</p> <p>2) Incluída validação que não permite a inclusão da situação para o funcionário quando e identificado que no programa FP0060 não foi informado o motivo de afastamento para a situação no programa de complemento eSocial.</p> <p>3) Os campos livre utilizados para o eSocial foram substituídos por campos novos em tabela.</p> <p>Observação: ao ser executado a console de conversão para a versão 12.1.10, a atualização desta nova tabela ocorrerá automaticamente com as informações que já estavam informadas no programa de complemento eSocial.</p>
Requisito (ISSUE):	PCREQ-8956

MT0828 - Gerenciador Médico

Linha de Produto:	Datasul
Segmento:	Manufatura
Módulo:	MMT - Medicina do Trabalho
Função:	MT0828 - Gerenciador Médico
Requisito:	Existe a necessidade de ajustar a geração dos arquivos S-2230 - Afastamento Temporário, conforme layout 2.1.
Implementação:	1) Incluído o campo Motivo Novo Afastamento que deverá ser informado pelo usuário quando a situação de afastamento possuir relacionado os motivos 01, 02, 03 ou 04 no programa de complemento eSocial.

	<p>2) Incluída validação que não permite a inclusão da situação para o funcionário quando e identificado que no programa FP0060 não foi informado o motivo de afastamento para a situação no programa de complemento eSocial.</p> <p>3) Os campos livre utilizados para o eSocial foram substituídos por campos novos em tabela.</p> <p>Observação: ao ser executado a console de conversão para a versão 12.1.10, a atualização desta nova tabela ocorrerá automaticamente com as informações que já estavam informadas no programa de complemento eSocial.</p>
Requisito (ISSUE):	PCREQ-8956

MT0738 - Manutenção Atestado Externo

Linha de Produto:	Datasul
Segmento:	Manufatura
Módulo:	MMT - Medicina do Trabalho
Função:	MT0738 - Manutenção Atestado Externo
Requisito:	Existe a necessidade de ajustar a geração dos arquivos S-2230 - Afastamento Temporário, conforme layout 2.1.
Implementação:	<p>1) Incluído o campo Motivo Novo Afastamento que deverá ser informado pelo usuário quando a situação de afastamento possuir relacionado os motivos 01, 02, 03 ou 04 no programa de complemento eSocial.</p> <p>2) Incluída validação que não permite a inclusão da situação para o funcionário quando e identificado que no programa FP0060 não foi informado o motivo de afastamento para a situação no programa de complemento eSocial.</p> <p>3) Os campos livre utilizados para o eSocial foram substituídos por campos novos em tabela.</p> <p>Observação: ao ser executado a console de conversão para a versão 12.1.10, a atualização desta nova tabela ocorrerá automaticamente com as informações que já estavam informadas no programa de complemento eSocial.</p>
Requisito (ISSUE):	PCREQ-8956

[Linha Datasul](#) / [Release 12.1.10](#) / [Inovação - 12.1.10](#) / [Recursos Humanos - Inovação - 12.1.10](#) / [Administração de Pessoal - Inovação - 12.1.10](#) / [Medicina do Trabalho - Inovação - 12.1.10](#)

Linha Datasul :

DT_Motivo_Afastamento_x_Alteracao_Especie_Beneficio

Created by Daniele Harue Unten, last modified by Eliz Regina Pedrini Do Nascim on 23 mar, 2016

MT0728 - Atendimento Médico

Linha de Produto:	Datasul
Segmento:	Manufatura
Módulo:	MMT - Medicina do Trabalho
Função:	MT0728 - Atendimento Médico
Requisito:	Existe a necessidade de ajustar a rotina de alteração da espécie de benefício do afastamento, considerando o motivo informado no afastamento do funcionário.
Implementação:	Foi alterado o programa para verificar se a inclusão do afastamento que está sobrepondo outro afastamento existente enquadra-se na regra de alteração de espécie de benefício, considerando o campo Motivo Novo Afastamento que foi informado pelo usuário, e não mais o motivo informado no cadastro de situação.
Requisito (ISSUE):	PCREQ-9449

MT0828 - Gerenciador Médico

Linha de Produto:	Datasul
Segmento:	Manufatura
Módulo:	MMT - Medicina do Trabalho
Função:	MT0828 - Gerenciador Médico
Requisito:	Existe a necessidade de ajustar a rotina de alteração da espécie de benefício do afastamento, considerando o motivo informado no afastamento do funcionário.
Implementação:	Foi alterado o programa para verificar se a inclusão do afastamento que está sobrepondo outro afastamento existente enquadra-se na regra de alteração de espécie de benefício, considerando o campo Motivo Novo Afastamento que foi informado pelo usuário, e não mais o motivo informado no cadastro de situação.
Requisito (ISSUE):	PCREQ-9449

MT0738 - Atestado Externo

--	--

Linha de Produto:	Datasul
Segmento:	Manufatura
Módulo:	MMT - Medicina do Trabalho
Função:	MT0738 - Atestado Externo
Requisito:	Existe a necessidade de ajustar a rotina de alteração da espécie de benefício do afastamento, considerando o motivo informado no afastamento do funcionário.
Implementação:	Foi alterado programa para verificar se a inclusão do afastamento que está sobrepondo outro afastamento existente enquadra-se na regra de alteração de espécie de benefício, considerando o campo Motivo Novo Afastamento que foi informado pelo usuário, e não mais o motivo informado no cadastro de situação.
Requisito (ISSUE):	PCREQ-9449

Document generated by Confluence on 06 mai, 2016 09:53

[Linha Datasul](#) / [Release 12.1.10](#) / [Inovação - 12.1.10](#) / [Recursos Humanos - Inovação - 12.1.10](#)
/ [Administração de Pessoal - Inovação - 12.1.10](#)

Linha Datasul : Segurança do Trabalho - Inovação - 12.1.10

Created by Eliz Regina Pedrini Do Nascim on 26 fev, 2016

Document generated by Confluence on 06 mai, 2016 09:53

[Linha Datasul](#) / [Release 12.1.10](#) / [Inovação - 12.1.10](#) / [Recursos Humanos - Inovação - 12.1.10](#)
 / [Administração de Pessoal - Inovação - 12.1.10](#) / [Segurança do Trabalho - Inovação - 12.1.10](#)

Linha Datasul : DT_Levantamento_Programas_Medicina_e_Seguranca

Created by Daniele Harue Unten, last modified by Eliz Regina Pedrini Do Nascim on 02 mar, 2016

MT2020 - Exames eSocial

Linha de Produto:	Datasul
Segmento:	Manufatura
Módulo:	MMT - Medicina do Trabalho
Função:	MT2020 - Exames eSocial
Requisito:	Desabilitar programas Medicina e Segurança do Trabalho eSocial.
Implementação:	Foi desabilitada a execução do programa para tratar evolução layout eSocial.
Requisito (ISSUE):	PCREQ-10107

MT2000 - ASO eSocial

Linha de Produto:	Datasul
Segmento:	Manufatura
Módulo:	MMT - Medicina do Trabalho
Função:	MT2000 - ASO eSocial
Requisito:	Desabilitar programas Medicina e Segurança do Trabalho eSocial.
Implementação:	Foi desabilitada a execução do programa para tratar evolução layout eSocial.
Requisito (ISSUE):	PCREQ-10107

MT2010 - Importação ASO eSocial

Linha de Produto:	Datasul
Segmento:	Manufatura
Módulo:	MMT - Medicina do Trabalho
Função:	MT2010 - Importação ASO eSocial
Requisito:	Desabilitar programas Medicina e Segurança do Trabalho eSocial.
Implementação:	Foi desabilitada a execução do programa para tratar evolução layout eSocial.

Requisito (ISSUE):	PCREQ-10107
---------------------------	-------------

ST2020 - Atividades eSocial

Linha de Produto:	Datasul
Segmento:	Manufatura
Módulo:	MST - Segurança do Trabalho
Função:	ST2020 - Atividades eSocial
Requisito:	Desabilitar programas Medicina e Segurança do Trabalho eSocial.
Implementação:	Foi desabilitada a execução do programa para tratar evolução layout eSocial.
Requisito (ISSUE):	PCREQ-10107

ST2000 - Atividades Participante eSocial

Linha de Produto:	Datasul
Segmento:	Manufatura
Módulo:	MST - Segurança do Trabalho
Função:	ST2000 - Atividades Participante eSocial
Requisito:	Desabilitar programas Medicina e Segurança do Trabalho eSocial.
Implementação:	Foi desabilitada a execução do programa para tratar evolução layout eSocial.
Requisito (ISSUE):	PCREQ-10107

ST2010 - Importação Participante eSocial

Linha de Produto:	Datasul
Segmento:	Manufatura
Módulo:	MST - Segurança do Trabalho
Função:	ST2010 - Importação Participante eSocial
Requisito:	Desabilitar programas Medicina e Segurança do Trabalho eSocial.
Implementação:	Foi desabilitada a execução do programa para tratar evolução layout eSocial.
Requisito (ISSUE):	PCREQ-10107

ST2100 - Requisitos EPI Estabelecimento eSocial

--	--

Release 12.1.10

Linha de Produto:	Datasul
Segmento:	Manufatura
Módulo:	MST - Segurança do Trabalho
Função:	ST2100 - Requisitos EPI Estabelecimento eSocial
Requisito:	Desabilitar programas Medicina e Segurança do Trabalho eSocial.
Implementação:	Foi desabilitada a execução do programa para tratar evolução layout eSocial.
Requisito (ISSUE):	PCREQ-10107

ST2040 - EPI eSocial

Linha de Produto:	Datasul
Segmento:	Manufatura
Módulo:	MST - Segurança do Trabalho
Função:	ST2040 - EPI eSocial
Requisito:	Desabilitar programas Medicina e Segurança do Trabalho eSocial.
Implementação:	Foi desabilitada a execução do programa para tratar evolução layout eSocial.
Requisito (ISSUE):	PCREQ-10107

ST2060 - Condições Diferenciadas Trabalho

Linha de Produto:	Datasul
Segmento:	Manufatura
Módulo:	MST - Segurança do Trabalho
Função:	ST2060 - Condições Diferenciadas Trabalho
Requisito:	Desabilitar programas Medicina e Segurança do Trabalho eSocial.
Implementação:	Foi desabilitada a execução do programa para tratar evolução layout eSocial.
Requisito (ISSUE):	PCREQ-10107

ST2070 - Importação Condições Diferenciadas do Trabalho

Linha de Produto:	Datasul
Segmento:	Manufatura

Release 12.1.10

Módulo:	MST - Segurança do Trabalho
Função:	ST2070 - Importação Condições Diferenciadas do Trabalho
Requisito:	Desabilitar programas Medicina e Segurança do Trabalho eSocial.
Implementação:	Foi desabilitada a execução do programa para tratar evolução layout eSocial.
Requisito (ISSUE):	PCREQ-10107

ST2080 - CAT eSocial

Linha de Produto:	Datasul
Segmento:	Manufatura
Módulo:	MST - Segurança do Trabalho
Função:	ST2080 - CAT eSocial
Requisito:	Desabilitar programas Medicina e Segurança do Trabalho eSocial.
Implementação:	Foi desabilitada a execução do programa para tratar evolução layout eSocial.
Requisito (ISSUE):	PCREQ-10107

ST2090 - Importação CAT eSocial

Linha de Produto:	Datasul
Segmento:	Manufatura
Módulo:	MST - Segurança do Trabalho
Função:	ST2090 - Importação CAT eSocial
Requisito:	Desabilitar programas Medicina e Segurança do Trabalho eSocial.
Implementação:	Foi desabilitada a execução do programa para tratar evolução layout eSocial.
Requisito (ISSUE):	PCREQ-10107

Document generated by Confluence on 06 mai, 2016 09:53

[Linha Datasul](#) / [Release 12.1.10](#) / [Inovação - 12.1.10](#)

Linha Datasul : Saúde - Inovação - 12.1.10

Created by Caroline Inhaquite on 23 dez, 2015

Document generated by Confluence on 06 mai, 2016 09:53

[Linha Datasul](#) / [Release 12.1.10](#) / [Inovação - 12.1.10](#) / [Saúde - Inovação - 12.1.10](#)

Linha Datasul : Foundation - Inovação - 12.1.10

Created by Caroline Inhaquite on 28 mar, 2016

Document generated by Confluence on 06 mai, 2016 09:53

Linha Datasul :

TQZMUF_DT_Impressão_Protocolo_Recebimento_LoteGuias

Created by Rodrigo Debastiani Martins, last modified by Caroline Inhaquite on 30 jan, 2016

Impressão do Protocolo de Recebimento dos Arquivos XML/LoteGuias no Foundation

Características do Requisito

Linha de Produto:	Datasul		
Segmento:	Saúde		
Módulo:	Gestão de Planos de Saúde		
Rotina:	<table border="1"> <tr> <td>Rotina</td> </tr> <tr> <td>Foundation - Consulta Dados Transmitidos</td> </tr> </table>	Rotina	Foundation - Consulta Dados Transmitidos
Rotina			
Foundation - Consulta Dados Transmitidos			
Chamados Relacionados	TQZMUF		
País(es):	Brasil		
Banco(s) de Dados:	Oracle® / Progress® / SQL Server®		
Versões/Release:	12.1.10		

Descrição

Implementada funcionalidade que possibilita a impressão de uma folha de capa para o arquivo LoteGuias enviado pelo prestador à operadora.

Procedimento para Utilização

1. No Foundation Saúde, acesse o programa **Consulta Dados Transmitidos**.
2. Filtre os dados de seleção para busca das informações indicando o Tipo de Mensagem "**Lote de Guias**".
3. Clique sobre o ícone apresentado na primeira coluna da tabela contendo as informações das mensagens transmitidas.

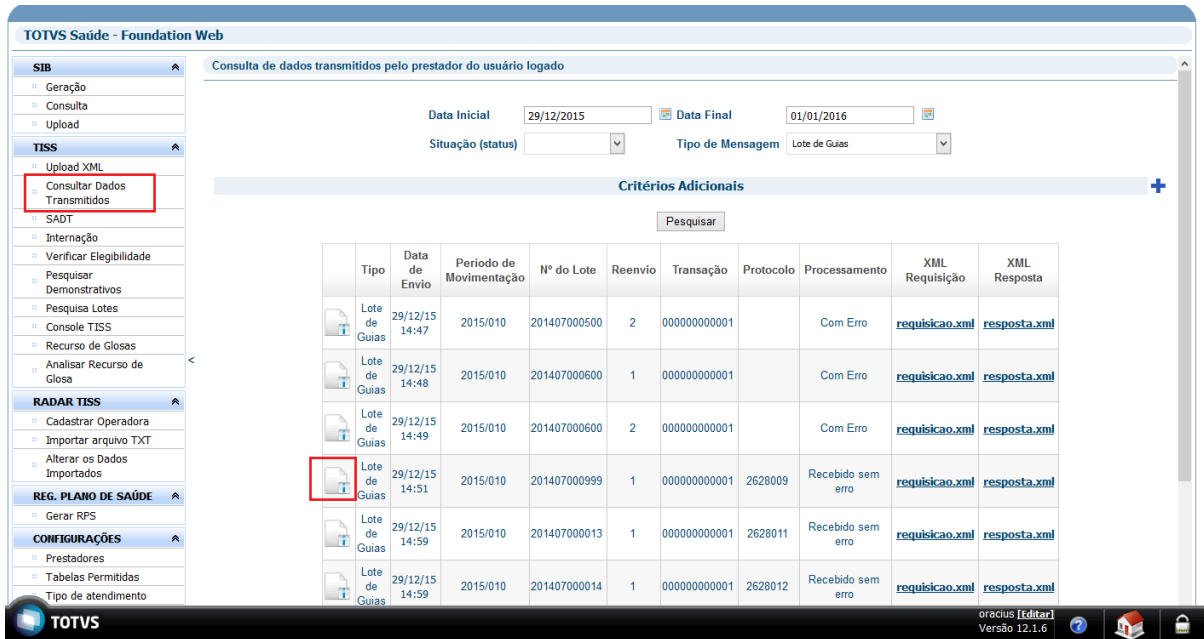

- A tela com o detalhamento das informações será exibida, o botão "Imprime Capa do Lote" estará disponível, clique para gerar a "capa de lote".

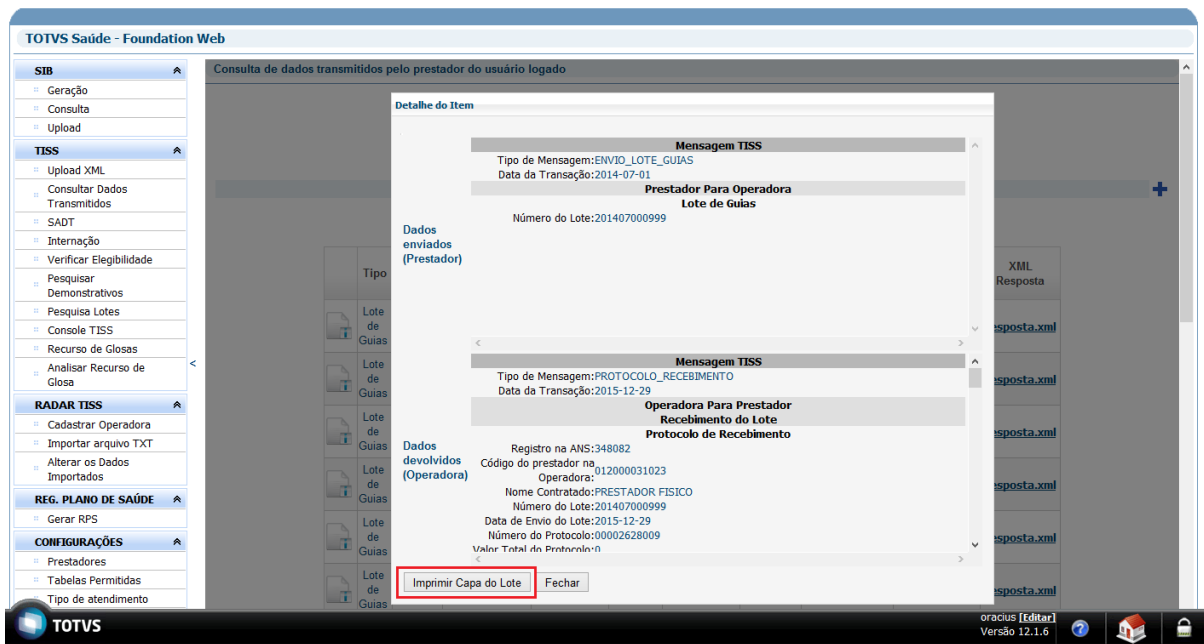

- Será exibida uma caixa para download do arquivo, que será sempre gerado em formato .pdf., nele serão listadas as informações do Prestador, Número de Protocolo de Recebimento, Número do Lote, Quantidade de Guias e Tipo de Arquivo, além do Número de Guia Prestador de todas as guias/documentos contidas no arquivo enviado.

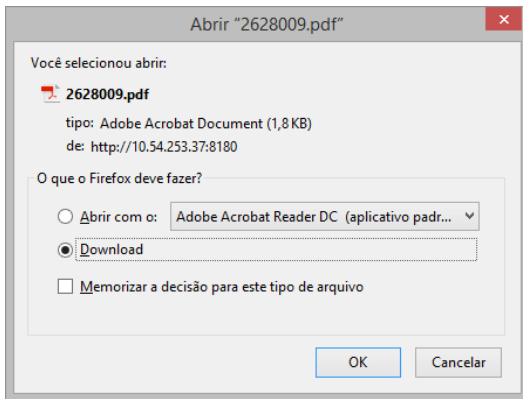

Prestador:	12000031023
Protocolo:	2628009
Número do Lote:	201407000999
Quantidade de Guias:	12
Tipo de Arquivo:	SP-SADT

Guias:

20140718000000000666	20140718000000000553	21554000000000555	20140718000000454555
20140718000000000555	20140718000000000552	20140718000000006665	20140718000000000111
20140718000000000554	201407180000000154	20140718000000000555	20140718000000000222

Observação: A opção para impressão da "Capa de Lote" somente estará disponível para arquivos que tenham sido recebidos sem inconsistência.

Attachments:

- [1.png](#) (image/png)
- [2.png](#) (image/png)
- [2.png](#) (image/png)
- [4.png](#) (image/png)
- [3.png](#) (image/png)
- [3.png](#) (image/png)
- [4.png](#) (image/png)

[Linha Datasul](#) / [Release 12.1.10](#) / [Inovação - 12.1.10](#) / [Saúde - Inovação - 12.1.10](#)

Linha Datasul : GPS - Inovação - 12.1.10

Created by Caroline Inhaquite, last modified on 28 mar, 2016

Document generated by Confluence on 06 mai, 2016 09:53

[Linha Datasul](#) / [Release 12.1.10](#) / [Inovação - 12.1.10](#) / [Saúde - Inovação - 12.1.10](#) / [GPS - Inovação - 12.1.10](#)

Linha Datasul : HAC – Automação de Consultório - Inovação - 12.1.10

Created by Caroline Inhaquite on 28 mar, 2016

Document generated by Confluence on 06 mai, 2016 09:53

[Linha Datasul](#) / [Release 12.1.10](#) / [Inovação - 12.1.10](#) / [Saúde - Inovação - 12.1.10](#) / [GPS - Inovação - 12.1.10](#) / [HAC – Automação de Consultório - Inovação - 12.1.10](#)

Linha Datasul : TUEMOB_DT_Novo_Ponto_CPC_AC1006D

Created by Wilian Arrosi, last modified by Caroline Inhaquite on 09 mar, 2016

Novo Ponto de CPC no Programa AC1006D

Linha de Produto:	Datasul
Segmento:	Saúde
Módulo:	Gestão de Planos de Saúde
Função:	HAC - Registro SP/SADT (WAC)
Requisito:	Alteração do Prestador Executante
Implementação:	Novo ponto de CPC "ANTES-SOLIC" Programa: AC1006D.P
Conversores e Parâmetros:	Inclusão de um novo campo no seguinte "include": <ul style="list-style-type: none"> • CPC-AC1006D.I: <ul style="list-style-type: none"> ◦ h-tmp-servico;
Chamados relacionados:	TTYZYF, TUEMOB
Requisito (ISSUE):	12.1.10

Document generated by Confluence on 06 mai, 2016 09:53

[Linha Datasul](#) / [Release 12.1.10](#) / [Inovação - 12.1.10](#) / [Saúde - Inovação - 12.1.10](#) / [GPS - Inovação - 12.1.10](#)

Linha Datasul : HAT – Atendimento ao Público - Inovação - 12.1.10

Created by Caroline Inhaquite on 28 mar, 2016

Document generated by Confluence on 06 mai, 2016 09:53

Linha Datasul : DT_Importação_Atendimento

Created by Jaine Marin da Silva, last modified by Caroline Inhaquite on 07 mar, 2016

Importação de Autorizações

Características do Requisito

Linha de Produto:	Datasul					
Segmento:	Saúde					
Módulo:	Gestão de Planos de Saúde - GPS					
Rotina:	<table border="1"> <thead> <tr> <th>Rotina</th> <th>Nome Técnico</th> </tr> </thead> <tbody> <tr> <td>AT0210A</td> <td>Importação das Autorizações</td> </tr> </tbody> </table>	Rotina	Nome Técnico	AT0210A	Importação das Autorizações	
Rotina	Nome Técnico					
AT0210A	Importação das Autorizações					
Cadastros Iniciais:	Importação de Menu					
Requisito (ISSUE):	PCREQ-5232					
País(es):	Brasil					
Banco(s) de Dados:	Progress®/Oracle®					
Tabelas Utilizadas:	import-guia, import-guia-con, import-guia-sadt, import-guia-intrcao,import-guia-prorrog, import-guia-odonto import-anexo-solicit, import-anexo-quimio, import-anexo-radio, import-anexo-opme, import-anexo-odonto import-guia-movto					
Sistema(s) Operacional(is):	Todos					

Descrição

Desenvolvimento de programa para importação de dados referentes as autorizações do sistema legado para o GPS, afim de manter histórico quando o cliente está realizando migração do sistema de gestão.

Procedimento para Implantação

A implementação descrita no documento estará disponível a partir da atualização do pacote no cliente. O pacote está disponível no portal (<https://suporte.totvs.com/download>).

Importante:

Antes de executar a atualização é recomendável realizar o backup do banco de dados bem como dos arquivos do Sistema (executáveis, .dlls e arquivos de configuração). Realizar a atualização antes no ambiente

de homologação e posterior a devida validação, no ambiente de produção.

Procedimento para Configuração

CONFIGURAÇÃO DE MENUS

No **TOTVS 12**, acesse **Importação Menu**. Importe o arquivo **men_hrc.d** para a atualização do módulo **HAT - Atendimento ao Publico**, conforme instruções a seguir:

Menu	men_hrc.d
Nome da Rotina	Importação das autorizações
Programa	AT0210A
Módulo	HAT - Atendimento ao Publico
Tipo	Tarefas

Procedimento para Utilização

Para que os programas de migração executem a importação dos dados é necessário que as tabelas de importação estejam devidamente populadas.

Segue abaixo a definição de cada uma das tabelas:

Guias de Autorização

TABELA: import-guia			
Campo	Tipo	Formato	Observação
num-seqcial	Integer	>>>>,>>9	Chave primária
num-seqcial-control	Integer	>>>>,>>9	Control-migrac. num-seqcial
ind-tip-guia	Integer	x(01)	"S" – Sadt,"I" – Internacao, "P" – Prorrogacao, "C" – Consulta, "O" - Odontologia
Ind-sit-guia	character	X(02)	Situação da guia
cod-guia-prestdor	character	x(20)	Número da guia no prestador
cod-guia-operdra	character	x(20)	Número da guia no Unicoo
cd-unimed	integer		Número da guia criada no GPS
aa-guia-atendimento	Integer		Número da guia criada no GPS

Nr-guia-atendimento	integer		Número da guia criada no GPS
Ind-sit-import	character	X(08)	Indicativo da situação importação. RC- Recebido ER – Erro AL – Alerta IT – Integrado
Num-seqcial-princ	Integer	>>>>,>>9	Utilizado para vincular guias de autorização. Esse campo guarda o Id do registro import-guia da guia principal do atendimento. Por ex.: uma guia de prorrogação vai guardar nesse campo o ID da guia de internação que deu origem ao atendimento. Importante que todos os atendimentos vinculados sejam importados no mesmo lote de processamento, para que as guias não fiquem sem vínculo.
cd-unidade-carteira			Unidade da carteira do beneficiário
cd-carteira-usuario	character	x(20)	Código da carteira do usuário
Nr-via-carteira			Número da via da carteira do beneficiário
Nom-benef-intercam	character	X(200)	Nome beneficiário intercâmbio
log-atendim-rn	log	yes/no	Indica atendimento a RN
cd-unidade-solic	Integer	9999	Unidade prestador solic
cd-prestador-solic	Integer	99999999	Prestador Solic
nom-prestdor-solic	character	x(70)	Nome prestador Solic PF
cod-cons-profis	character	x(12)	Conselho do profissional solicitante
ind-nums-cons	character	x(15)	Número do registro do prestador solicitante no conselho
uf-conselho	character	x(02)	UF do conselho do profissional solicitante

cdn-cbo	character	x(06)	Código CBO do prest. Solicitante
cd-especialidade	Integer	999	Especialidade do prest. solic
cd-tipo-guia	Integer		Código do tipo de guia
cd-transacao	Integer		Código da transação RC
Log-intercam-eletron	Boolean		Indica se a guia deve trafegar via intercâmbio eletrônico
Cod-guia-unimed-intercam	Character	X(10)	Número da guia WSD
Des-intercam	Character	X(4000)	Histórico da movimentação da guia no Intercâmbio Eletrônico
cd-clinica	Integer		Código da Clínica
cd-unidade-principal	Integer		Unidade do prestador principal
cd-prestador-principal	Integer		Código do prestador principal
Des-obs	Character	X(700)	Observações da guia
Dat-solicit	date		Data de emissão da guia
Cod-livre-1	Character	X(8)	Nome do grupo do usuário para guias pendentes de liberação
Cod-livre-3	Character	X(8)	Nome do grupo do usuário para guias pendentes de auditoria
Num-livre-1	Integer		Código do local de autorização. Obrigatório quando o tipo de guia informado tratar local de autorização.

Guia de Serviços Profissionais/Serviço Auxiliar de Diagnóstico e Terapia (SP/SADT)

TABELA: import-guia-sadt			
Campo	Tipo	Formato	Observação
val-seqcial	Decimal		Sequencial – Chave primária
Val-seq-import	Decimal		Import-guia.num-seqcial.
ind-carac-solicit	character	x(01)	“E”-Eletivo – “U”-Urgencia
des-indic-clinic	character	x(500)	Indicação clínica

cd-prest-exec	integer	99999999	Código prestado executante
cd-unidade-exec	integer	9999	Código do prestador executante
cd-especialid-exec	integer	999	Especialidade do prestador executante
ind-tip-atendim	character	x(02)	Tipo de Atendimento – Conforme tabela 50 da TISS
ind-tip-acid	character	x(01)	Indicação de Acidente – Conforme tabela 36 da TISS
ind-tipo-con	character	x(01)	Tipo de Consulta - Conforme tabela 52 da TISS

Guia de Solicitação de Internação

TABELA: import-guia-intrcao			
Campo	Tipo	Formato	Observação
num-seqcial-guia	Integer	>>>>, >>9	Sequencial – Chave Primária
Num-seq-import	Integer		Import-guia.num-seqcial
cd-unidade-exec	Integer	9999	Unidade Prestador executante
cd-prestador-exec	Integer	99999999	Prestador Executante
cd-especialid-exec	integer	999	Especialidade do prestador executante
dt-internacao	date	DDMMAAAA	Data sugerida internação
cod-caract-atendim	character	x(01)	"E"-Eletivo – "U"-Urgência
cdn-tip-inter	character	x(01)	Tipo de Internação – Conforme tabela 57 da TISS
cod-regim-intrcao	character	x(01)	Regime de Interação – Confome tabela 41 da TISS
qtd-diaria-solicidad	Integer	99	Quantidade de diárias solicitadas – Campo 25 TISS
log-opme	logical	yes/no	Indicação de previsão de uso de OPME
log-quimio	logical	yes/no	Indicador de previsão de uso de quimioterapia
des-indcao-clinic	character	x(500)	Indicação clínica
cod-cid-princ	character	x(04)	CID Principal
cod-cid-2	character	x(04)	CID 2
cod-cid-3	character	x(04)	CID 3
cod-cid-4	character	x(04)	CID 4
idi-acid	Integer	9	Indicador de acidente – Conforme tabela 36 da TISS

Guia de Prorrogação de Internação ou Complementação do Tratamento

TABELA: import-guia-prorrog			
Campo	Tipo	Formato	Observação
num-seqcial-guia	Integer	>>>>, >>9	Sequencial – Chave Primária
Num-seq-import	Integer		Import-guia.num-seqcial
qtd-diaria-adc-solicidad	Integer	999	Quantidade de diárias solicitadas
ind-tip-acomoda-solicidad	character	x(02)	Tipo da acomodação solicitada
des-indic-clinic	character	x(500)	Indicação Clínica
des-justificativa	character	x(500)	Justificativa

Guia de Consulta

TABELA: import-guia-con			
Campo	Tipo	Formato	Observação
num-seqcial-guia	Integer	>>>>, >>9	Sequencial – Chave Primária
Num-seq-import	Integer		Import-guia.num-seqcial
cd-unidade-exec	Integer	9999	Unidade Prestador Executante
cd-prestador-exec	Integer	99999999	Prestador Executante
cd-especialid-exec	integer	999	Especialidade do prestador executante
in-acidente	Integer	9	Indicação de Acidente – Conforme tabela 36 TISS
dat-atendim	date	DDMMAAAA	Data de emissão da guia
ind-tip-con	character	x(01)	Tipo de Consulta – Conforme tabela 52 da TISS

Guia de Tratamento Odontológico

TABELA: import-guia-odonto			
Campo	Tipo	Formato	Observação
num-seqcial-guia	Integer	>>>>, >>9	Sequencial – Chave Primária
Num-seq-import	Integer		Import-guia.num-seqcial
cd-unidade-exec	Integer	9999	Código da unidade do prestador executante

cd-prestador-exec	Integer	99999999	Código do prestador executante
cd-especialid-exec	Integer		Código da especialidade do prestador executante
nom-prestdor-executa	character	x(70)	Nome do prestador executante
Cod-cons-exec	character	x(15)	Código do Conselho do prestador executante
cd-cbo-prestdor-exec	character	x(06)	CBO Prestador executante
Cod-uf-cons-medic	character	x(02)	UF do Conselho do prestador executante
dat-term-tratam	date	DDMMAAAA	Data término do tratamento
ind-tip-atendim	character	x(01)	Tipo de Atendimento – Conforme tabela 51 da TISS
ind-tip-faturam	character	x(01)	Tipo de Faturamento – Conforme tabela 55 da TISS
num-livre-1	Integer		Número do registro do prestador no conselho

Anexos Solicitações

TABELA: import-anexo-solicit			
Campo	Tipo	Formato	Observação
num-seqcial	Integer	>>>>, >>9	Sequencial – Chave Primária
Num-seq-import	Integer		Import-guia.num-seqcial
ind-tip-anexo	character	x(08)	"1"Quimio / "2"Radio /"3"OPME /"4"Odonto
nr-telefone	character	x(20)	Telefone do profissional solicitante
nom-email	character	x(60)	E-mail do profissional solicitante
Cod-livre-10	Character	X(1000)	Observações do anexo

Anexo de Solicitação de Órteses, Próteses e Materiais Especiais

TABELA: import-anexo-opme			
Campo	Tipo	Formato	Observações
num-seqcial	Integer	>>>>, >>9	Sequencial – Chave Primária
Num-seqcial-import-anexo	Integer		import-anexo-solicit.num-seqcial
des-justificativa	character	x(1000)	Justificativa Técnica
des-especif-mater	character	x(500)	Especificação do Material
Cod-livre-1	Character		Nome do Profissional solicitante

Cod-livre-3	Character	Tenefone do profissional solicitante
Cod-livre-4	Character	Email do profissional

Anexo de Solicitação Quimioterapia

TABELA: import-anexo-quimio			
Campo	Tipo	Formato	Observação
num-seqcial	Integer	>>>>, >>9	Sequencial – Chave Primária
Num-seqcial-import-anexo	Integer		import-anexo-solicit.num-seqcial
val-peso-bnfcjar	decimal	>>9.99	Peso do beneficiário
val-alt-bnfcjar	decimal	>>9.99	Altura do Beneficiário
Val-sup-cor-bnfcjar	decimal	>9.99	Superfície corporal do beneficiário
dat-diag	date	DDMMAAAA	Data do Diagnóstico
cod-cid-princ	character	x(04)	CID 1
cod-cid-2	character	x(04)	CID 2
cod-cid-3	character	x(04)	CID 3
Cod-cid-4	character	x(04)	CID 4
cod-estag	character	x(01)	Estagiamento do Tumor – Conforme tabela 31 da TISS
Ind-finalid-tratam	character	x(01)	Finalidade do Tratamento – Tabela 33 TISS
ind-tip-quimio	character	x(01)	Tipo de Quimioterapia – Tabela 58
cod-classif-capac-funcnal	character	x(01)	Escala de capacidade funcional – conforme tabela 30 da TISS
des-plano-terap	character	x(1000)	Plano Terapêutico
des-diag	character	x(1000)	Diagnóstico Citopatológico e Histopatológico
des-inform	character	x(1000)	Informações relevantes
des-cirurgia-ant	character	x(40)	Descrição cirurgia
dt-realizacao	date	DDMMAAAA	Data de realização da última cirurgia
des-area	character	x(40)	Área irradiada em radio anterior

dat-aplic-radio	date	DDMMAAAA	Data de aplicação da radioterapia
Num-ciclo	Integer	99	Número de ciclos previstos
Num-ciclo-atual	Integer	99	Número do ciclo atual
Num-interv-ciclo	Integer	999	Intervalo entre ciclos
Cod-livre-1	Character		Nome do Profissional solicitante
Cod-livre-3	Character		Tenefone do profissional solicitante
Cod-livre-4	Character		Email do profissional

Anexo de Solicitação Radioterapia

TABELA: import-anexo-radio			
Campo	Tipo	Formato	Observação
num-seqcial	Integer	>>>>, >>9	Sequencial – Chave Primária
Num-seqcial-import-anexo	Integer		import-anexo-solicit.num-seqcial
dat-diag	date	DDMMAAAA	Data do diagnóstico
cod-cid-princ	character	x(04)	CID 1
cod-cid-2	character	x(04)	CID 2
cod-cid-3	character	x(04)	CID 3
cod-cid-4	character	x(04)	CID 4
cdn-diag-img	integer	x(01)	Diagnóstico por imagem – Tabela 29 TISS
Cod-estag	character	x(01)	Estadiamento do Tumor – Tabela 31 TISS
Ind-finalid-tratam	character	x(01)	Finalidade do tratamento – Tabela 33 TISS
cod-classif-capac-funcnal	character	x(01)	Escala capacidade funcional – Tabela 30 TISS
des-diag	character	x(1000)	Diagnóstico Citopatológico e Histopatológico
des-inform	character	x(1000)	Informações relevantes
des-cirurgia-ant	character	x(40)	Cirurgias anteriores
dat-realiz	date	DDMMAAAA	Data de aplicação da última cirurgia
des-quimio	character	x(40)	Descrição quimioterapias anteriores
dat-aplic	date	DDMMAAAA	Data de aplicação da quimioterapia anterior

Oti-campos	Integer	999	Número de campos irradiados
Otd-dosag-diaria	Integer	9999	Número de doses diárias
qtd-dosag-tot	Integer	9999	Doses Total
Num-dias	Integer	999	Número de dias do tratamento
dat-inic-adm	date	DDMMAAAA	Data de início do tratamento
Cod-livre-1	Character		Nome do Profissional solicitante
Cod-livre-3	Character		Tenefone do profissional solicitante
Cod-livre-4	Character		Email do profissional

Anexo de Situação Inicial – Odontologia

TABELA: import-anexo-odonto			
Campo	Tipo	Formato	Observação
num-seqcial	Integer	>>>>, >>9	Sequencial – Chave Primária
Num-seqcial-import-anexo	Integer		import-anexo-solicit.num-seqcial
log-doenc-periodts	logical	yes/no	Sinais clínicos de doença periodontal
log-alter-tecidos-moles	logical	yes/no	Alteração dos tecidos moles
des-observação	character	x(500)	Observações
Cod-livre-6	character		Gravar, separados por ; os seguintes campos: nome do prestador executante complementar, conselho do prestador, registro do prestador no conselho, UF do conselho e CBOs do prestador.

Anexo de Situação Inicial – Odontologia (movimento)

TABELA: import-anexo-odonto-mov			
Campo	Tipo	Formato	Observação

num-seqcial	Integer	>>>>,>>9	Sequencial – Chave primária. Cada vez que trocar num-seqcial-anexo, esse campo inicia a de 1 novamente.
num-seqcial-anexo	Integer	>>>>,>>9	import-anexo-odonto.num-seqcial
tp-dente-regiao	character	x(04)	Gravar o Id do dente: 18,17,48,47
ind-sit-inicial	character	x(01)	Gravar a situação: A,E,H,C,R

Glosa dos movimentos

TABELA: import-movto-glosa			
Campo	Tipo	Formato	Observação
In-modulo	Character	X(2)	Infomar o módulo
Ind-tip-guia	Character	X(4)	Indicador do tipo de guia: SADT – Guia SP/SADT INTE – Guia de internação ODON – Guia de odontologia QUIM – Anexo de Quimioterapia RADI – Anexo de Radioterapia PROR – Guia Prorrogação OPME – Anexo OPME CONS – Guia de consulta
Val-seqcial-movto	Decimal		Valor sequencial do movimento em questão (chave do movimento) (para glosas de consulta, gravar zero)
Val-seq-guia	Decimal		Valor sequencial da guia do movimento (chave do movimento) (para consulta, gravar import-guia-com.num-seqcial-guia)
Val-seqcial	Decimal		Sequencial da glosa, considerando ind-tip-guia, val-seqcial-mov e val-seq-guia
cd-classe-erro	Integer		Código da classe de erro
cd-cod-glo	Integer		Código da Glosa
Des-motiv-glosa	Character	X(255)	Descrição livre do motivo da glosa

TABELA: **Import-guia-histor**

Campo	Tipo	Formato	Observação
Val-seq-guia	Decimal		Numero sequencial da guia (import-guia. num-seqcial)
Val-seqcial	Decimal		Valor sequencial da alteração, considerando val-seq-guia
In-lib-guias-alt	Character		Situação da guia
cd-userid-alt	Character		Usuário da alteração da situação da guia
Dt-alt	Date		Data da alteração da guia

Movimento da guia

TABELA: **import-guia-movto**

Campo	Tipo	Formato	Observação
Ind-tip-guia	Character	X(4)	Indicador do tipo de guia: SADT – Guia SP/SADT INTE – Guia de internação ODON – Guia de odontologia QUIM – Anexo de Quimioterapia RADI – Anexo de Radioterapia PROR – Guia Prorrogação OPME – Anexo OPME CONS – Guia de consulta
Val-seqcial	Decimal		Sequencial – Chave primária. Cada vez que trocar val-seq-guia ou ind-tip-guia, esse campo inicia a de 1 novamente.
val-seq-guia	Decimal		Referencia ao num-seq-guia da guia ou num-seqcial do anexo.
Ind-tip-movto-guia	char	X(1)	Tipo do Movimento: "P"-Procedimento ou "I"-Insumo
Cod-movto-guia	character	x(10)	Código do procedimento ou insumo
Qtd-solicitad	Decimal	5,3	Quantidade solicitada do movimento
Qtd-autoriza	Decimal	5,3	Quantidade autorizada do movimento
Val-movto-	Decimal		Valor do movimento

pagto			
Val-taxas-adm	Decimal		Valor da taxa
Val-co-partic	Decimal		Valor de Co-Participação
cd-validacao	Integer		Indica validação da glosa: 1-Glosa não validada 3-Glosa Validada 0-Movimento sem glosa
Num-livre-3	Integer	99	Validação da glosa para cobrança. Infomar: 0-Cobrança conforme contrato 1-Cobrança por custo operacional 3-Desconsiderar cobrança 4-Cobertura por intercâmbio (apenas para guias de beneficiários de intercâmbio)
Num-livre-4	Integer	99	Validação da glosa para pagamento: 0-Pagamento conforme contrato 1-Desconsiderar pagamento
num-livre-1	Integer		Código da glosa principal do movimento
num-livre-2	Integer		Classe de erro principal do movimento
cd-modulo			Módulo de cobertura do movimento
Des-insumo			Descrição do insumo genérico trafegado no intercâmbio eletrônico.
ind-dente-regiao	character	x(04)	Preenchido quando ind-tip-guia = "ODON". Identificação do dente ou região – Conforme tabela 28 ou 42 da TISS
ind-face-dente	character	x(05)	Preenchido quando ind-tip-guia = "ODON". Faces do dente (Ex.: AIO)
des-opc-fabricao	character	x(01)	Preenchido quando ind-tip-guia = "OPME". Opção do Fabricante
dat-previs	date	DDMMAA	Preenchido quando ind-tip-guia = "QUIM" ou "RADI". Data prevista administração do medicamento
cdn-via-administ	character	x(02)	Preenchido quando ind-tip-guia = "QUIM". Via de administração – Conforme tabela 62 TISS
cdn-freq	Integer	99	Preenchido quando ind-tip-guia = "QUIM". Frequencia de doses ao dia

Após populadas as tabelas, seguir os seguintes passos para a importação das autorizações:

- 1) No Gestão de Planos de Saúde, acesse o programa **Importação das Autorizações**, no módulo "AT - Atendimento ao Público".

- 2) Clique em **Parâmetros** e escolha as opções de arquivo para a impressão do relatório de acompanhamento.

- 3) Clique em **Executar** para iniciar o processo. Caso a importação de alguma guia não seja realizada, será apresentada no relatório de acompanhamento, impresso no final do processamento. Para mais informações relacionadas aos erros das importações, acesse a tabela "erro-process-import", através do campo "num-seqcial-control", encontrado no relatório de acompanhamento.

Document generated by Confluence on 06 mai, 2016 09:53

[Linha Datasul](#) / [Release 12.1.10](#) / [Inovação - 12.1.10](#) / [Saúde - Inovação - 12.1.10](#) / [GPS - Inovação - 12.1.10](#)

Linha Datasul : HAW – Autorizador WEB - Inovação - 12.1.10

Created by Caroline Inhaquite on 28 mar, 2016

Document generated by Confluence on 06 mai, 2016 09:53

[Linha Datasul](#) / [Release 12.1.10](#) / [Inovação - 12.1.10](#) / [Saúde - Inovação - 12.1.10](#) / [GPS - Inovação - 12.1.10](#) / [HAW – Autorizador WEB - Inovação - 12.1.10](#)

Linha Datasul : TTQDLQ_DT_Inclusão_Mensagem_Autenticação

Created by Lucas Garibaldi Alves, last modified by Caroline Inhaquite on 09 mar, 2016

Inclusão de Mensagem de Falha de Autenticação

Características do Requisito

Linha de Produto:	Datasul.		
Segmento:	Saúde.		
Módulo:	Gestão de Planos de Saúde		
Rotina:	<table border="1"> <tr> <td>Rotina</td> </tr> <tr> <td>Login</td> </tr> </table>	Rotina	Login
Rotina			
Login			
País(es):	Brasil.		
Banco(s) de Dados:	Oracle®/Progress®		
Sistema(s) Operacional(is):	Todos.		

Descrição

Implementada nova mensagem de erro para quando é efetuado o login no sistema. Anteriormente ao efetuar login, caso o sistema apresentasse alguma falha e validasse do usuário, ele retornava a mensagem de erro "Usuário ou senha inválida".

A nova página apresenta a mensagem "Ocorreram erros ao validar as informações solicitadas. Entre em contato com a operadora." Essa mensagem tem o objetivo de discernir a falha do sistema e falha de autenticação.

Procedimento para Utilização

- Acesse o menu de login do Autorizador e informe um usuário:

- Caso informado um usuário inválido, o sistema exibirá a mensagem antiga:

- Caso o sistema apresente alguma falha ao efetuar o login, será exibida a mensagem nova:

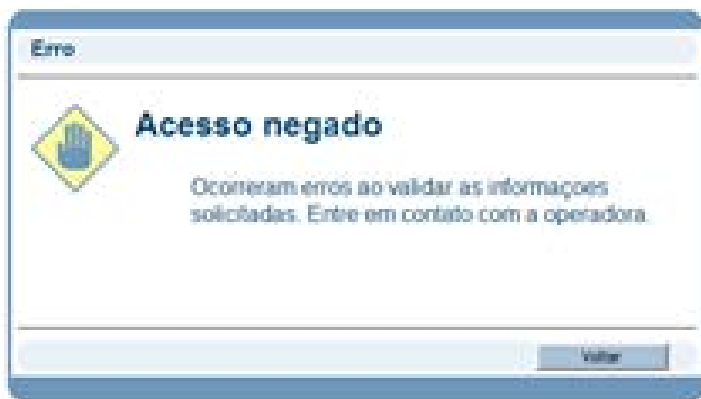

Attachments:

- [image2016-1-25 13:52:39.png](#) (image/png)
- [image2016-1-25 13:53:21.png](#) (image/png)
- [image2016-1-25 13:53:53.png](#) (image/png)
- [image2016-2-26 14:20:50.png](#) (image/png)
- [image2016-2-26 14:21:20.png](#) (image/png)

Release 12.1.10

[Linha Datasul](#) / [Release 12.1.10](#) / [Inovação - 12.1.10](#) / [Saúde - Inovação - 12.1.10](#) / [GPS - Inovação - 12.1.10](#)

Linha Datasul : HCG – Cadastros Gerais - Inovação - 12.1.10

Created by Caroline Inhaquite on 28 mar, 2016

Document generated by Confluence on 06 mai, 2016 09:53

Linha Datasul : DT_Importacao_Contratantes

Created by Jaíne Marin da Silva, last modified on 25 fev, 2016

Importação de Contratantes

Características do Requisito

Linha de Produto:	Datasul							
Segmento:	Saúde							
Módulo:	Gestão de Planos de Saúde - GPS							
Rotina:	<table border="1"> <thead> <tr> <th>Rotina</th> <th>Nome Técnico</th> </tr> </thead> <tbody> <tr> <td>CG0310U</td> <td>Importação de Contratante</td> </tr> <tr> <td>CG0110R</td> <td>Importação de Contratante</td> </tr> </tbody> </table>	Rotina	Nome Técnico	CG0310U	Importação de Contratante	CG0110R	Importação de Contratante	
Rotina	Nome Técnico							
CG0310U	Importação de Contratante							
CG0110R	Importação de Contratante							
Cadastros Iniciais:	Importação de Menu							
Requisito (ISSUE):	PCREQ-2610							
País(es):	Brasil							
Banco(s) de Dados:	Progress®/Oracle®							
Tabelas Utilizadas:	import-contrnte , import-impnt-contrnte							
Sistema(s) Operacional(is):	Todos							

Descrição

O programa atual de importação de contratantes, cg0110r, foi alterado para importar novas informações e para criar o registro de pessoas físicas/jurídicas relacionadas aos contratantes importados. Além disso, com o objetivo de realizar melhorias nos processos de migrações, foi criado um novo programa de importação de contratantes que utilize tabelas de banco de dados ao invés de arquivos para as importações dos registros.

Procedimento para Implantação

A implementação descrita no documento estará disponível a partir da atualização do pacote no cliente. O pacote está disponível no portal (<https://suporte.totvs.com/download>).

Importante:

Antes de executar a atualização é recomendável realizar o backup do banco de dados bem como dos arquivos do Sistema (executáveis, .dlls e arquivos de configuração). Realizar a atualização antes no ambiente de homologação e posterior a devida validação, no ambiente de produção.

Procedimento para Configuração

CONFIGURAÇÃO DE MENUS

No **TOTVS 12**, acesse **Importação Menu**. Importe o arquivo **men_hrc.d** para a atualização do módulo **HCG - Cadastros Gerais GP**, conforme instruções a seguir:

Menu	men_hrc.d
Nome da Rotina	Importação de Contratantes
Programa	CG0310U
Módulo	HCG - Cadastros Gerais GP
Tipo	Tarefas

Procedimento para Utilização

1) Programa CG0110R:

- a) Adicionar ao arquivo de importação de contratantes que será importado, as seguintes informações:
- Código do município de nascimento: posição 1733 à 1739 do arquivo.
 - Código do vendedor: posição 1740 à 1744 do arquivo.
 - Código do tipo de fluxo financeiro: posição 1745 à 1756 do arquivo.

As posições em que estes campos devem ser adicionadas também podem ser visualizadas no layout impresso no programa cg0110r.

 Lay-Out do Arquivo de Importacao Folha: 4
 ----- 25/02/16 - 09:31:19

	N - Nao						
105	Necessita Acomp. SPC	1	1550	1550	Caracter		Nao
	S - Sim						
	N - Nao						
106	Separa Fatura Custo Op.	2	1551	1552	Inteiro		Sim
107	Separa Fatura Part.	2	1553	1554	Inteiro		Sim
108	Insumos Crend.Cust.Op.	2	1555	1556	Inteiro		Sim
109	Insumos Crend.Cust.Part.	2	1557	1558	Inteiro		Sim
110	Utiliza Evento	2	1559	1560	Inteiro		Sim
111	Numero do CEI	20	1561	1580	Caracter		Nao
DADOS COMPLEMENTARES DO PORTADOR							
112	Digito da Agencia	2	1581	1582	Caracter		Nao
113	Digito da Conta	2	1583	1584	Caracter		Nao
DADOS PARA ANS							
114	Natureza Doc.Ident.	40	1585	1624	Caracter		Nao
115	Orgao Emissor Ident.	30	1625	1654	Caracter		Nao
116	Pais de Emissao Ident.	20	1655	1674	Caracter		Nao
117	Estado Emissor Ident.	2	1675	1676	Caracter		Nao
118	Data Emissao Doc.Ident.	8	1677	1684	DDMMAAAA		Nao
119	Nacionalidade	40	1685	1724	Caracter		Nao
120	CB0/Ramo Atividade	8	1725	1732	Inteiro		Nao
121	Municipio de Nascimento	7	1733	1739	Inteiro		Nao
122	Vendedor	5	1740	1744	Inteiro		Nao
123	Tipo Fluxo Financeiro	12	1745	1756	Carater		Nao

OBS.: Nenhuma destas informações são obrigatórias.

b) Acessar o programa cg0110r:

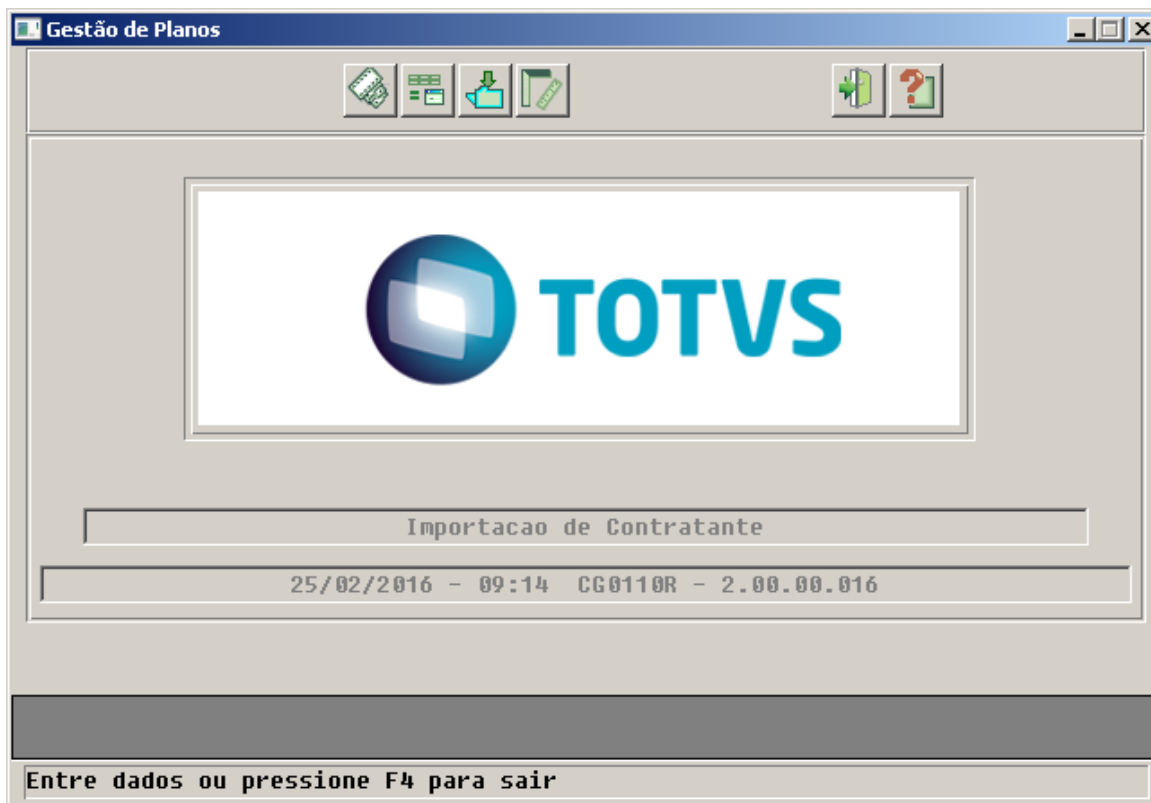

c) Clicar no botão "Arquivo"  e escolher os parâmetros de impressão:

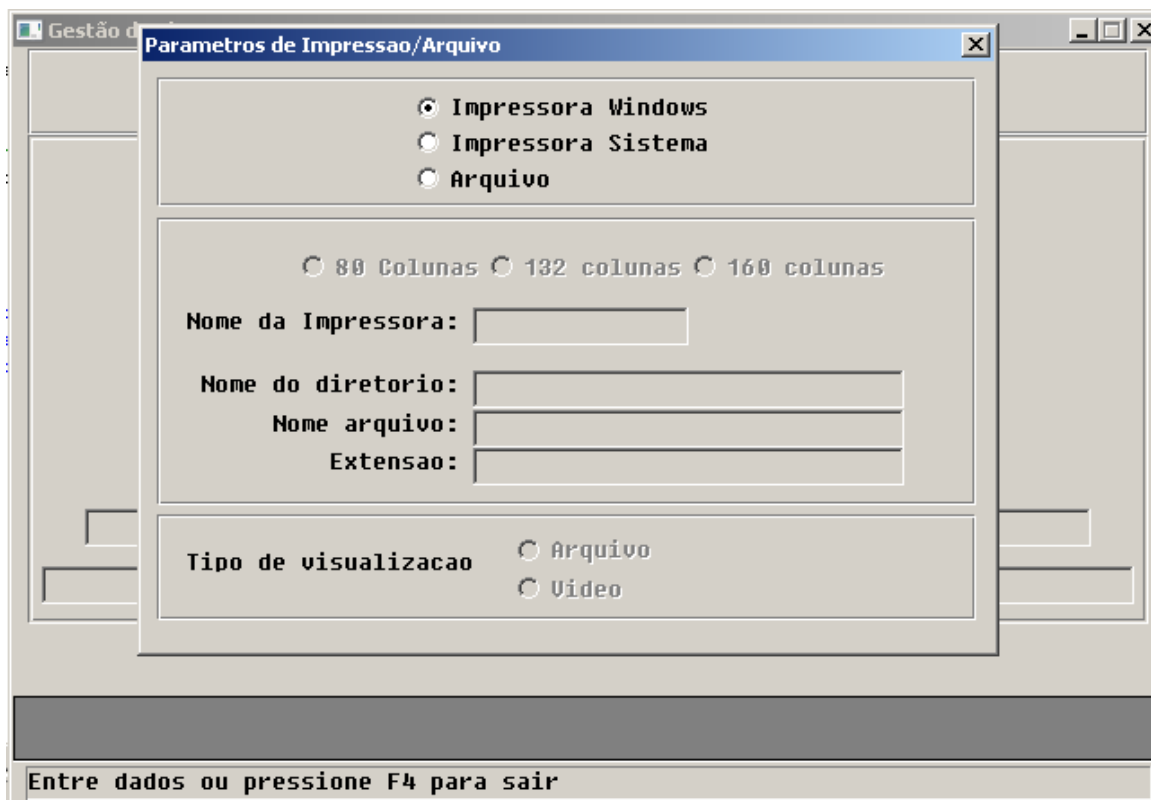

d) Consistir o arquivo a ser importado, clicando no botão "Consiste"  e informando o caminho e nome do arquivo de importação bem como o nome do arquivo de inconsistência que o programa irá gerar:

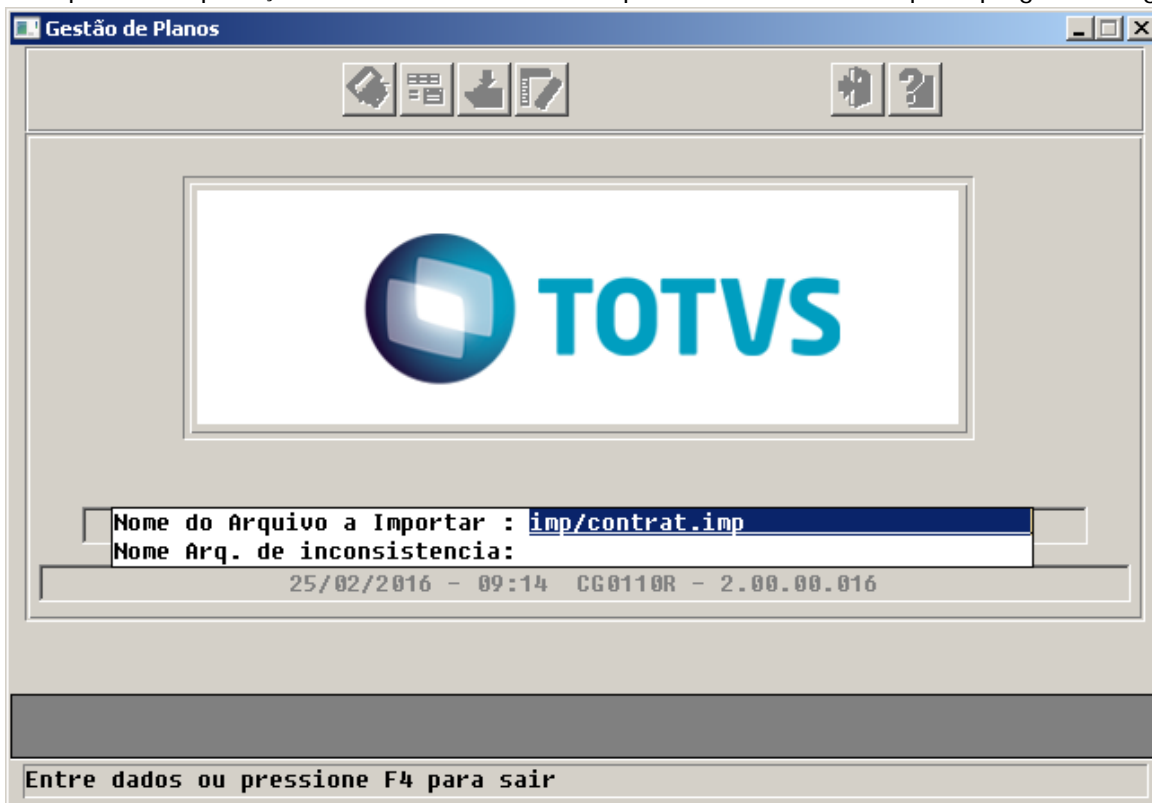

e) Clicar no botão "Importa"  para iniciar o processo de importação.

2) Novo programa de importação CG0310U:

Para que os programas de migração executem a importação dos dados é necessário que as tabelas de importação estejam devidamente populadas.

Segue abaixo a definição de cada uma das tabelas:

Tabela: IMPORT-CONTRNTE (correspondente ao registro 1 do Layout do Arquivo de importação do Contratante – cg0110v)

Campo	Tipo	Formato	Obrig.	Observações
num-seqcial	integer	>>>>,>>9	Sim	Nro. sequencial
num-seqcial-contrnte	integer	>>>>,>>9	Sim	Nro. sequencial tab. contratante
num-seqcial-control	integer	>>>>,>>9	Sim	Nro. sequencial tab. controle
ind-sit-	character	X(08)	Sim	Situação registros importação

import				RC- RECEBIDO, ER - ERRO, AL - ALERTA, IT - INTEGRADO
nom-contrnte	Character	X(40)	Sim	Nome do Contratante
in-tipo-pessoa	Character	X(01)	Sim	F = Física
				J = Jurídica
nr-cgc-cpf	Character	X(19)	Sim	Número do CGC ou CPF
nom-abrev	Character	X(15)	Sim	Nome abreviado do Contratante
dt-nascimento-fundacao	Date	99/99/9999	Sim	Data de Nascimento ou de Fundação
in-estado-civil	Integer		9	Não
				Código estado Civil.
				1 = Solteiro
				2 = Casado
				3 = Viúvo
				4 = Separado
5 = Divorciado				
9 = Outros				
log-sexo	Logical	Yes/No	Não	Sexo.
				Sim = Feminino
				Não = Masculino
en-rua	Character	X(40)	Sim	Endereco
en-bairro	Character	X(15)	Sim	Bairro
en-cidade	Character	X(25)	Sim	Cidade
en-uf	Character	X(02)	Sim	Estado
en-cep	Integer	99999999	Sim	Cep
nr-caixa-postal	Character	X(20)	Não	Caixa Postal
nr-telefone1	Character	X(20)	Não	Número do Telefone 1
nr-ramal1	Character	X(05)	Não	Número do Ramal 1

nr-telefone2	Character	X(20)	Não	Número do Telefone 2
nr-ramal2	Character	X(05)	Não	Número do Ramal 2
nr-insc-estadual	Character	X(19)	Não	Inscrição Estadual
cod-gr-cli	Integer	99	Sim	Código Grupo de Clientes
cod-junta-comerc	Character	X(20)	Não	Código da junta Comercial
val-renda-mensal	Decimal	>>>>>>>, >>>, >>>, >>9.99	Não	Renda ou Faturamento Mensal
vl-capital-social	Decimal	>>>>>>>, >>>, >>>, >>9.99	Não	Valor do Capital Social
nr-identidade	Character	X(14)	Não	Número da Identidade
nom-pai	Character	X(40)	Não	Nome do Pai
nom-mae	Character	X(40)	Não	Nome do Mãe
nom-conjuge	Character	X(40)	Não	Nome do Cônjuge
cd-sit-cred	Integer	99	Não	Código da Situação da análise de Credito
dat-sit-cred	Date	99/99/9999	Não	Data da análise de Credito
nom-contrnte-cartao	Character	X(25)	Não	Nome para Cartão Magnético. Tipo de Pessoa Jurídica - Campo Obrigatório. Tipo de Pessoa Física - Não Preencher (Gerado pelo Sistema)
nom-internac	Character	X(20)	Não	Nome Internacional. Tipo de Pessoa Jurídica - Campo Obrigatório. Tipo de Pessoa Física - Não Preencher (Gerado pelo Sistema)
cd-unidade-grupo	Integer	9999	Não	Código da Unidade do Grupo deste Contratante
cd-grupo-contratante	Character	X(10)	Não	Grupo do Contratante
cd-compl-	Character	X(15)	Não	Complemento do Grupo do

grupo-contrat				Contratante
nom-local-trab	Character	X(30)	Não	Local de trabalho
en-rua-comercial	Character	X(40)	Não	Rua comercial
en-bairro-comercial	Character	X(15)	Não	Bairro comercial
nom-cidad-comerc	Character	X(25)	Não	Cidade comerc
en-uf-comercial	Character	X(02)	Não	Uf comercial
en-cep-comercial	Integer	99999999	Não	Cep comercial
nr-telefone-comercial	Character	X(20)	Não	Telefone comercial
nr-ramal-comercial	Character	X(05)	Não	Ramal comercial
nom-fornecedor	Character	X(40)	Não	Nome fornecedor
en-rua-fornecedor	Character	X(40)	Não	Rua fornecedor
en-bairro-fornecedor	Character	X(15)	Não	Bairro fornecedor
cd-cidade-fornecedor	Character	x(20)	Não	Cidade fornecedor
en-uf-fornecedor	Character	X(02)	Não	Uf fornecedor
en-cep-fornecedor	Integer	99999999	Não	Cep fornecedor
nr-telefone-fornecedor	Character	x(20)	Não	Telefone fornecedor
nr-ramal-fornecedor	Character	x(05)	Não	Ramal fornecedor
nom-	Character	x(12)	Não	Contato fornecedor

contat-fornec				
nom-clien	Character	x(40)	Não	Nome cliente
en-rua-cliente	Character	X(40)	Não	Rua cliente
en-bairro-cliente	Character	X(15)	Não	Bairro cliente
nom-cidad-clien	Character	x(20)	Não	Cidade cliente
en-uf-cliente	Character	X(02)	Não	Uf cliente
en-cep-cliente	Integer	99999999	Não	Cep cliente
nr-telefone-cliente	Character	X(20)	Não	Telefone cliente
nr-ramal-cliente	Character	X(05)	Não	Ramal cliente
nom-contato-cliente	Character	x(12)	Não	Contato cliente
nom-banco	Character	X(40)	Não	Nome banco
en-rua-banco	Character	X(40)	Não	Rua banco
en-bairro-banco	Character	X(15)	Não	Bairro banco
nom-cidad-bco	Character	X(25)	Não	Cidade banco
en-uf-banco	Character	X(02)	Não	Uf banco
en-cep-banco	Integer	99999999	Não	Cep banco
nr-telefone-banco	Character	x(05)	Não	Telefone banco
nr-ramal-banco	Character	x(05)	Não	Ramal banco

nom-contato-banco	Character	x(12)		Não	Contato banco
log-morad-propria	Logical	yes/no		Não	Moradia própria
in-tipo-moradia	Integer		9	Não	1 - Casa 2 - Apartamento 3 - Outros
in-tipo-construcao	Integer		9	Não	1 - Alvenaria 2 - Madeira 3 - Mista
nom-local-moradia	Character	x(20)		Não	Local moradia
val-morad-propria	Decimal	>>>, >>>, >>>, >>9.99		Não	Valor Moradia própria
log-terreno	Logical	yes/no		Não	
nom-local-terreno	Character	x(20)		Não	Local de terreno
val-terreno	Decimal	>>>, >>>, >>>, >>9.99		Não	Valor terreno
log-veic	Logical	yes/no		Não	
cod-marca-veic	Character	x(20)		Não	Marca veiculo
cod-model-veic	Character	x(20)		Não	Modelo veiculo
aa-fabricacao	Integer		9999	Não	Ano de fabricação
val-veic	Decimal	>>>, >>>, >>>, >>9.99		Não	Valor de veiculo
cdn-portador	Integer		99999	Sim	Código do Portador do Cliente
cdn-modalid	Integer		9	Sim	Modalidade associada ao Portador do Cliente
cdn-banco	Integer		3	Não	Código do Banco do Cliente
cod-agenc-bcia	Character	x(08)		Não	Número da Agencia do Portador do Cliente
cod-cta-corren	Character	x(20)		Não	Número da Conta Corrente do Portador

nom-email	Character	x(50)	Não	Endereço do Correio Eletrônico do Contratante
in-agrupofaturas	Integer	99	Sim	Geração Fatura 00 - Modalidade/Contratante 01 - Termo 02 - Termo/Espécie 03 - Termo/Espécie/Ano Mês Referencia 04 - Contratante
nom-contato	Character	X(40)	Não	Contato 1
nom-contato-2	Character	X(30)	Não	Contato 2
en-rua-cob	Character	X(40)	Não	Rua de cob
en-bairro-cob	Character	X(15)	Não	Bairro de cob
nom-cidad-cobr	Character	X(25)	Não	Cidade de cob
en-uf-cob	Character	X(02)	Não	Uf de cob
en-cep-cob	Integer	99999999	Não	Cep de cob
nr-caixa-postal-cob	Character	X(20)	Não	Caixa-Postal de cob
log-gera-avdeb	Logical	yes/no	Não	Indicador de geração de aviso de debito
log-emite-boleto	Logical	yes/no	Não	Indicador de emissão de boleto
log-retem-impto	Logical	yes/no	Não	Indicador de retenção de imposto
log-neces-acompto-spc	Logical	yes/no	Não	Indicador de necessidade de acompanhamento ao SPC
in-separafatura-co	Integer	99	Sim	Indica se a cobrança de custo operacional deverá ser emitida em duas faturas: uma referente a movimentos realizados por prestadores credenciados e outra com movimentos realizados por

				não credenciados. 00-Nao Separa 01-Separa	
in-separa- fatura-part	Integer		99	Sim	Indica se a cobrança de participação deverá ser emitida em duas faturas: um referente a movimentos realizados por prestadores credenciados e outra com movimentos realizados por não credenciados. 00-Nao Separa 01-Separa
in-imp- insumos- coop-co	Integer		99	Sim	Indica se, para cobrança de custo operacional quando separadas fatura de credenciado e não credenciado, os insumos associados a procedimentos realizados por credenciados deverão constar na nota de credenciados ou não credenciados. 00-Nao Imp. 01- Imp.
in-imp- insumos- coop-part	Integer		99	Sim	Indica se, para cobrança de participação quando separadas fatura de credenciado e não credenciado, os insumos associados a procedimentos realizados por credenciados deverão constar na nota de credenciados ou não credenciados. 00-Nao Imp. 01- Imp.
in-utiliza- evento	Integer		99	Sim	Indica se a identificação de eventos para cobrança de participação e custo operacional deverá ocorrer através da tabela de eventos x movimentos. 00- Nao Utiliza 01-Utiliza
nr-cei	Character	x(20)		Não	Número do cadastro especial utilizado pelo INSS
cod-digito- cta-corren	Character	x(02)		Não	Digito da conta corrente
cod-digito- agenc	Character	X(02)		Não	Digito da agencia

des-natur-docto	Character	X(40)	Não	Natureza do Documento de Identificação
des-orgao-emissor-ident	Character	x(30)	Não	Órgão Emissor do Documento de Identificação
nom-pais-emissor-identde	Character	x(20)	Não	Pais de Emissão do Documento de Identificação
uf-emissor-doc	Character	x(02)	Não	Estado Emissor do Documento de Identificação
dat-emis-doc	Date	99/99/9999	Não	Data de Emissão do Documento de Identificação
des-nacion	Character	X(40)	Não	Nacionalidade
cd-cbo-ramo-atividade	Integer	99999999	Não	Código Brasileiro de Ocupação / Ramo de Atividade

Tabela: IMPORT-IMPTO-CONTRNTE (correspondente ao registro 2 do Layout do Arquivo de importação do Contratante – cg0110v)

Campo	Tipo	Formato	Obrig.	Observações
num-seqcial	integer	>>>>,>>9	Sim	Nro. sequencial
num-seqcial-contrnte	integer	>>>>,>>9	Sim	Nro. sequencial tab. contratante
cd-imposto	Character	X(04)	Sim	Codigo do Imposto
dat-vigenc-inic	Date	99/99/9999	Sim	Data da Vigencia Inicial do Imposto
dat-vigenc-fim	Date	99/99/9999	Sim	Data da Vigencia Final do Imposto
ind-val-minimo-posit-neg	Character	x(01)	Não	Indica se o Valor Minimo de Retencao sera positivo ou negativo. 0 = Valor Positivo 1 = Valor Negativo
val-min-retenc	Character	x(11)	Sim	Valor Minimo de Retencao de Imposto

Após populadas as tabelas, seguir os seguintes passos para a importação de contratantes:

- a) No Gestão de Planos de Saúde, acesse o programa CG0310U, 'Importação de Contratantes', no módulo CG - Cadastros Gerais GP.

b) Clique no botão 'Arquivo'  e escolha as opções de arquivo para a impressão do relatório de acompanhamento.

c) Clique no botão 'Importa'  para iniciar o processo. Caso a importação de algum contratante não seja realizada, esta será apresentada no relatório de acompanhamento, impresso no final do processamento. Para mais informações relacionadas aos erros das importações, acessar a tabela erro-process-import, através do campo num-seqcial-controle, encontrado no relatório de acompanhamento.

Attachments:

- [image2016-2-25 9:31:12.png](#) (image/png)
- [image2016-2-25 9:33:44.png](#) (image/png)
- [image2016-2-25 9:36:3.png](#) (image/png)
- [image2016-2-25 9:47:26.png](#) (image/png)
- [image2016-2-25 9:48:40.png](#) (image/png)
- [image2016-2-25 9:49:1.png](#) (image/png)
- [image2016-2-25 9:50:51.png](#) (image/png)

Document generated by Confluence on 06 mai, 2016 09:53

[Linha Datasul](#) / [Release 12.1.10](#) / [Inovação - 12.1.10](#) / [Saúde - Inovação - 12.1.10](#) / [GPS - Inovação - 12.1.10](#) / [HCG – Cadastros Gerais - Inovação - 12.1.10](#)

Linha Datasul : DT_Importação_Propostas_Beneficiários

Created by Jaine Marin da Silva, last modified on 28 mar, 2016

Importação Propostas/Beneficiários

Características do Requisito

Linha de Produto:	Datasul									
Segmento:	Saúde									
Módulo:	Gestão de Planos de Saúde - GPS									
Rotina:	<table border="1"> <thead> <tr> <th>Rotina</th> <th>Nome Técnico</th> </tr> </thead> <tbody> <tr> <td>CG0310X</td> <td>Importação de Propostas</td> </tr> <tr> <td>CG0310V</td> <td>Importação de Beneficiários</td> </tr> <tr> <td>CG0110U</td> <td>Importação de Beneficiários</td> </tr> </tbody> </table>	Rotina	Nome Técnico	CG0310X	Importação de Propostas	CG0310V	Importação de Beneficiários	CG0110U	Importação de Beneficiários	
Rotina	Nome Técnico									
CG0310X	Importação de Propostas									
CG0310V	Importação de Beneficiários									
CG0110U	Importação de Beneficiários									
Cadastros Iniciais:	Importação de Menu									
Requisito (ISSUE):	PCREQ-2637									
País(es):	Brasil									
Banco(s) de Dados:	Progress®/Oracle®									
Tabelas utilizadas:	import_propost, import-padr-cobert-propost, import-modul-propost, import-proced-propost, import-negociac-propost, import-mo-propost, import-funcao-propost, import-faixa-propost, import-campos-propost import-bnfcia, import-negociac-bnfcia, import-modul-bnfcia, import-cobert-bnfcia, import-atendim-bnfcia control-migrac, erro-process-import									
Sistema(s) operacional(is):	Todos									

Descrição

O programa atual de importação de beneficiários, cg0110u, foi alterado para criar o registro de pessoas físicas relacionadas aos beneficiários importados.

Além disso, com o objetivo de realizar melhorias nos processos de migrações das propostas e beneficiários, foram criados novos programas que utilizam tabelas de banco de dados ao invés de arquivos para as importações dos registros.

Procedimento para Implantação

A implementação descrita no documento estará disponível a partir da atualização do pacote no cliente.

O pacote está disponível no portal (<https://suporte.totvs.com/download>).

Importante:

Antes de executar a atualização é recomendável realizar o backup do banco de dados bem como dos arquivos do Sistema (executáveis, .dlls e arquivos de configuração). Realizar a atualização antes no ambiente de homologação e posterior a devida validação, no ambiente de produção.

Procedimento para Configuração

CONFIGURAÇÃO DE MENUS

No **TOTVS 12**, acesse **Importação Menu**. Importe o arquivo **men_hrc.d** para a atualização do módulo **HCG - Cadastros Gerais GP**, conforme instruções a seguir:

Menu	men_hrc.d
Nome da Rotina	Importação de Propostas
Programa	CG0310X
Módulo	HCG - Cadastros Gerais GP
Tipo	Tarefas

Menu	men_hrc.d
Nome da Rotina	Importação de Beneficiários
Programa	CG0310V
Módulo	HCG - Cadastros Gerais GP
Tipo	Tarefas

Procedimento para Utilização

1) Programa CG0110U:

O programa atual de importação de beneficiários foi alterado para criar o registro de pessoas físicas

relacionadas aos beneficiários importados. Para a importação dos beneficiários e consequente criação das pessoas físicas:

a) Acessar o programa cg0110U:

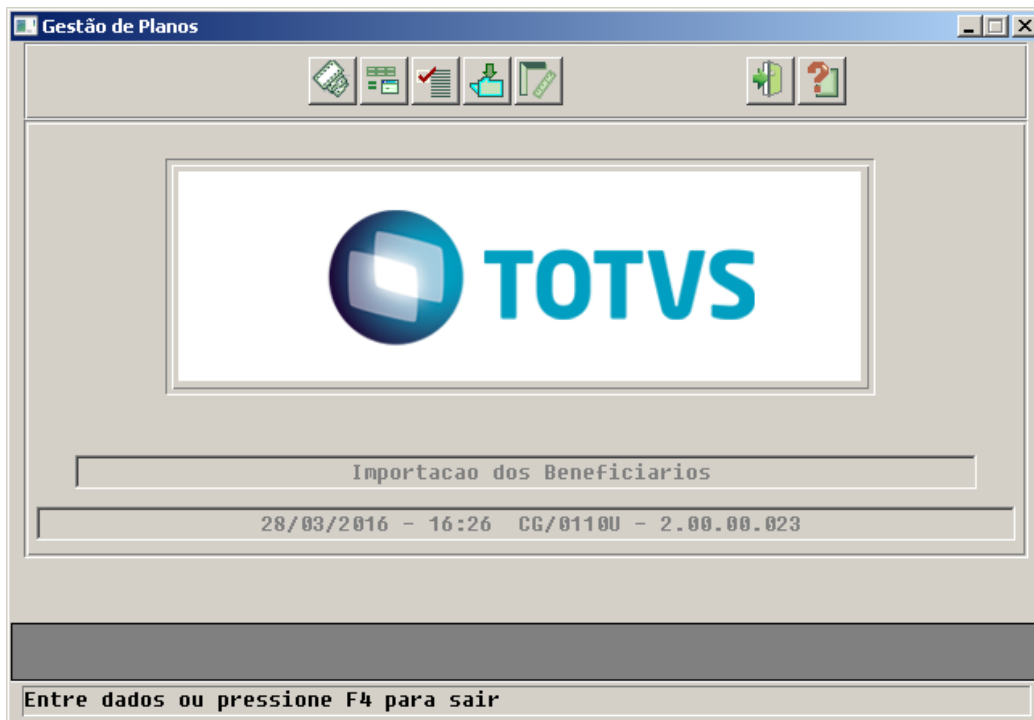

b) Clicar no botão "Arquivo"  e escolher os parâmetros de impressão:

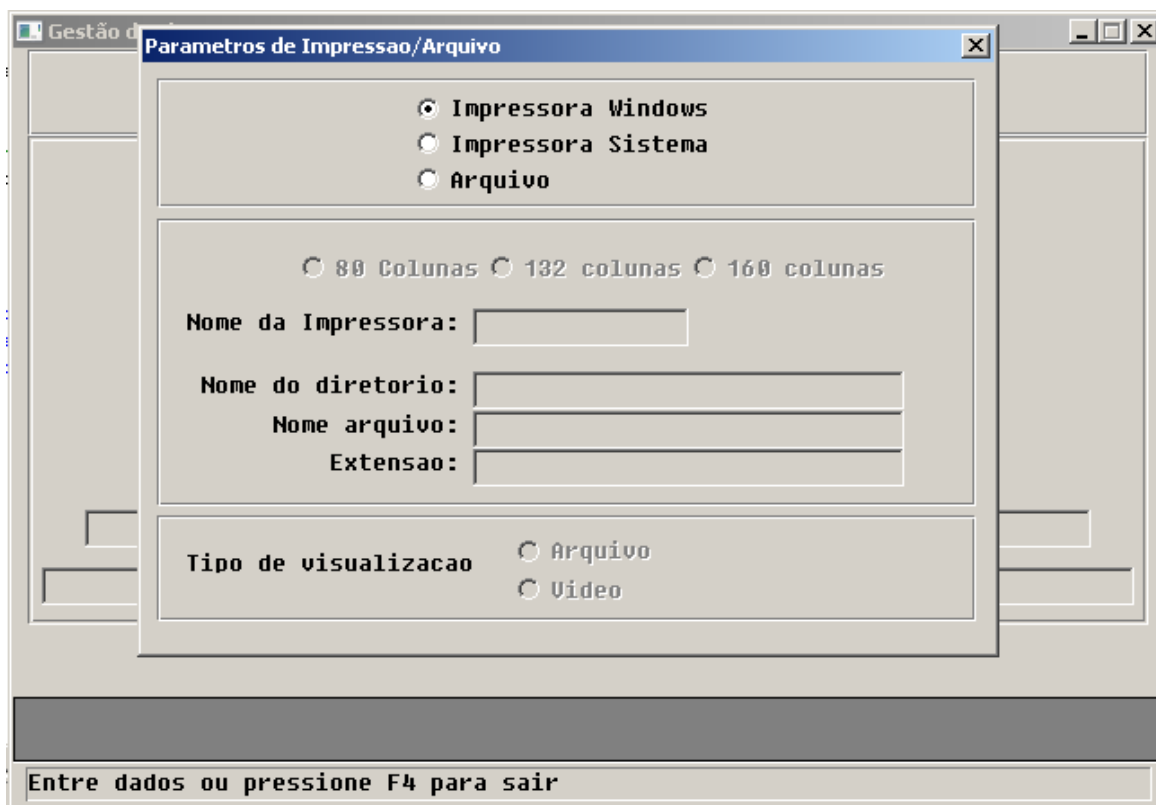

d) Consistir o arquivo a ser importado, clicando no botão "Consiste"  e informando o caminho e nome do arquivo de importação bem como o nome do arquivo de inconsistência que o programa irá gerar:

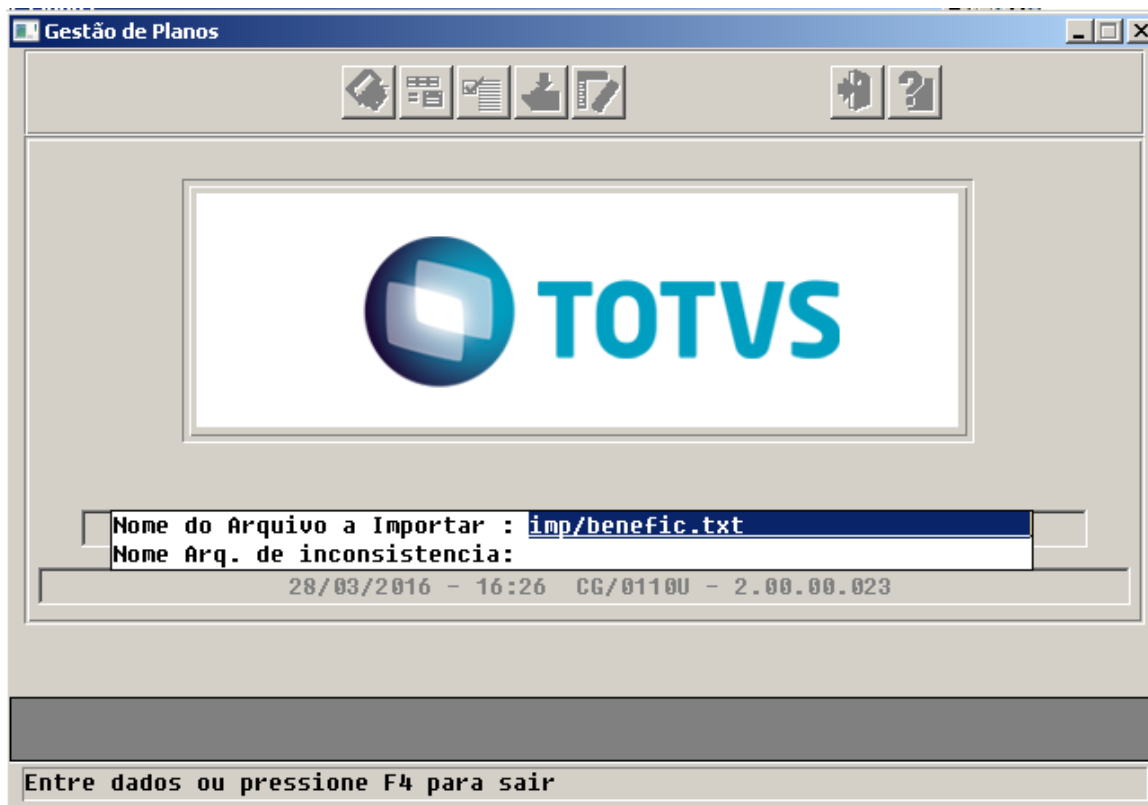

e) Clicar no botão "Parâmetros"  para selecionar os parâmetros de importação.

f) Clicar no botão "Importa"  para iniciar o processo de importação.

2) Novos programas de importação CG0310X e CG0310Z:

Para que os programas de migração executem a importação dos dados é necessário que as tabelas de importação estejam devidamente populadas.

Segue abaixo a definição de cada uma das tabelas:

Tabela: IMPORT-PROPOST (correspondente ao registro 1 do Layout do Arquivo de importação de Propostas – cg0110t)

Campo	Tipo	Formato	Obrig.	Observações
num-seqcial	integer	>>>>, >>9	Sim	Nro sequencial
num-seqcial-propost	integer	>>>>, >>9	Sim	Nro sequencial tab. proposta
num-seqcial-control	integer	>>>>, >>9	Sim	Nro sequencial tab. controle

nr-insc-contratante	integer	99999999	Não	Nro inscrição contratante
nr-insc-contrat-origem	integer	99999999	Não	Nro inscrição contratante origem
cd-modalidade	Integer	99	Sim	Modalidade
cd-plano	Integer	99	Sim	Plano relacionado a modalidade
cd-tipo-plano	Integer	99	Sim	Tipo de plano relacionado a Plano/Modalidade
cd-forma-pagto	Integer	99	Sim	Forma de Pagamento
cdn-tipo-vencimento	Integer	99	Sim	Tipo de vencimento relacionado com a forma de Pagto/Tipo/Plano/Modalidade
num-dia-vencito	Integer	99	Sim	Dias de Vencimento relacionado com a forma de Pagto/Tipo/Plano/Modalidade
log-inic-valid	Logical	Yes/no	Sim	Indicador inicio validade do plano. Sim: data parecer. Não: próximo mês
cd-convenio	Integer	999	Sim	Convênio relacionado com Modalidade/Plano/Tipo/Forma Pagto
cd-tipo-participacao	Integer	99	Sim	01 - Sem Participação 02 - Com Participação 03 - Livre Negociação 04 - Com participação CO
cd-vendedor	Integer	>>>>9	Sim	Código do vendedor
cd-tab-preco	Character	xxx/xx	Sim	Tabela de Preço do plano relacionada com Modalidade/Plano/Tipo
pc-acrescimo	Decimal	>>9.999	Não	Percentual de acréscimo sobre a mensalidade
dt-lim-acres-mens	Date	99/99/9999	Não	Data limite de validade do acréscimo sobre a mensalidade
pc-acrescimo-inscr	Decimal	>>9.999	Não	Percentual de acréscimos sobre a inscrição

dt-lim-acresc-inscr	Date	99/99/9999	Não	Data limite de validade do acréscimo sobre a inscrição
pc-desconto	Decimal	>>9.999	Não	Percentual de desconto sobre a mensalidade
dat-lim-desc-mens	Date	99/99/9999	Não	Data limite de validade do desconto sobre a mensalidade
pc-desconto-inscr	Decimal	>>9.999	Não	Percentual de desconto sobre a inscrição
dat-lim-desc-inscr	Date	99/99/9999	Não	Data limite de validade do desconto sobre a inscrição
cd-tab-preco-proc	Character	xxx/99	Sim	Tabela Qtd de Moedas Pagamento
log-mascar	Logical	Yes/no	Sim	Código do funcionário
des-mascar	Character	x(20)	Não	Formato padrão do código do funcionário
ind-faixa-etaria-especial	Character	x(08)	Sim	Indica se a proposta possui faixa etária especial. Caso o parâmetro seja S ou C, verifica a existência da tabela Imp-fxa-eta-esp, caso não exista o registro e for S será gravado pelo padrão do tipo de plano para os graus de paren. e faixa etária. Caso seja C será gravado pelo Convenio para os graus de paren. e faixa etária.
log-cobert-especial	Logical	Yes/no	Sim	Indica se a proposta terá diferença de cobertura do plano
log-proced-prestador	Logical	Yes/no	Sim	Indica se o cálculo de moedas e cobertura será por prestador
log-consid-taxa-coper	Logical	Yes/no	Sim	Indica se considera a taxa de intercambio na cobrança do procedimento em CO (Custo Operacional)
pc-acresc-taxa	Decimal	>>9.999	Não	Percentual sobre os usos indevidos
log-medic-empres	Logical	Yes/no	Não	Indica se o contratante (pessoa jurídica) possui medico na empresa.
num-mes-ult-faturam	Integer	99	Não	Último mês de faturamento
aa-ult-fat	Integer	9999	Não	Último ano de faturamento

dat-propost	Date	99/99/9999	Sim	Data início contrato
dat-fim-propost	Date	99/99/9999	Não	Data cancelamento contrato (contrato cancelado)
nr-cgc-cpf	Character	x(20)	Sim	CGC/CPF Contratante
nr-cgc-cpf-contrat-orig	Character	x(20)	Não	CGC/CPF Contratante Origem. Este campo tem relacionamento com o cadastro das modalidades, campo indicador de beneficiários de outra Unidade, se este campo for 'Sim' o campo CGC/CPF do contratante origem será aceito
nr-contrato-antigo	Character	x(15)	Sim	Contrato Antigo
ind-tip-pessoa	Character	x(1)	Sim	Tipo de Pessoa contratante
ind-pessoa-contrnte-orig	Character	x(1)	Não	Tipo de Pessoa contratante origem. Somente será solicitado quando informado contratante origem
val-propost-migrac	Decimal	- >>>, >>>, >>>9.99	Não	Valor da Proposta
cd-tab-preco-proc-cob	Character	xxx/99	Sim	Tabela qtd de moedas cobrança
log-cartao	Logical	Yes/no	Sim	Documento identificação benef. (Cartão/Carteira)
log-cobr-dif-pagto	Logical	Yes/no	Sim	Indica se utiliza tabela de cobrança diferente de pagamento
pc-desc-prom-taxa	Decimal	>>9.999	Não	Percentual Promocional sobre Taxa de inscrição
dat-valid-prom-tax	Date	99/99/9999	Não	Data de validade do desconto promocional s/taxa de inscrição
pc-desc-prom-pl	Decimal	>>9.999	Não	Percentual promocional sobre a mensalidade
dat-valid-prom-pl	Date	99/99/9999	Não	Data de validade do desconto promocional s/ mensalidade

log-segassist	Logical	Yes/no	Sim	Indica se a proposta está atuando com Seg Assistencial
dat-fim-segassist	Date	99/99/9999	Não	Data prevista de termino da utilização do Seguro Assistencial
log-fatur-segassist	Logical	Yes/no	Sim	Caso indicador seja Sim - 100% de Desconto na Taxa de inscrição. Caso seja Não - 100% de desconto na Taxa de inscrição e 100% na mensalidade. Somente será tratado desta forma se o campo lg-pea for preenchido com 'SIM' isto ira sobrepor os percentuais informados para propostas de seguro assistencial
log-altera-fator-moder	Logical	Yes/no	Sim	Indica se é possível alterar indicador da participação do benef.
log-altera-tax-inscr	Logical	Yes/no	Sim	Indica se é possível alterar indicador de cobrança da taxa de inscrição do benef.
log-altera-val-usuar	Logical	Yes/no	Sim	Indica se é possível alterar o início da validade do beneficiário para movimentações
ind-cobr	character	X(08)	Não	Em caso de proposta de seguro assistencial e a proposta sofrer faturamento este campo indicara se a fatura será emitida para o contratante ou sinistrado.
num-mm-ult-reaj	Integer	99	Não	Mês do último reajuste da proposta
aa-ult-reajuste	Integer	9999	Não	Ano do último reajuste da proposta
pc-ult-reajuste	Decimal	->>, >>9.99	Não	Percentual do último reajuste da proposta
cd-registro-plano	Integer	999999999	Não	Código do registro do Plano na Susep
log-altera-valid-prorrog	Logical	Yes/no	Sim	Indica se é possível prorrogar o início da validade do beneficiário para movimentações
log-propost-regulam	Logical	Yes/no	Sim	Indica se proposta é regulamentada
qt-	Integer	9999	Não	Quantidade de dias, meses ou anos de

validade- termo				validade do termo, utilizada para cálculo da data de validade do termo
um- validade- termo	Character	X(02)	Não	Unidade da validade do termo. Utilizada para cálculo da data validade do termo, deverá ser obrigatória caso seja informada a quantidade de validade do termo (AA=Ano, MM=Mês ou DD=Dias)
qt- validade- cart	Integer	9999	Não	Quantidade de dias, meses ou anos de validade da carteira, utilizada para cálculo da data de validade da carteira
um- validade- cart	Character	X(02)	Não	Unidade da validade da carteira. Utilizada para cálculo da data validade da carteira, deverá ser obrigatória caso seja informada a quantidade de validade da carteira (AA=Ano, MM=Mês ou D=Dias)
qt- validade- cartao	Integer	9999	Não	Quantidade de dias, meses ou anos de validade do cartão, utilizada para cálculo da data de validade do cartão
um- validade- cartao	Character	X(02)	Não	Unidade da validade do cartão. Utilizada para cálculo da data de validade do cartão, deverá ser obrigatória caso seja informada a quantidade de validade do cartão (AA=Ano, MM=Mês ou DD=Dias)
in-tipo- contratacao	Integer	99	Sim	Indica o tipo de contratação determinado pela ANS para os beneficiários do Plano
in-tipo- natureza	Integer	9	Sim	Tipo de Natureza Jurídica da Contratação para recolhimento correto da alíquota da contribuição ao INSS
in-validade- doc-ident	Integer	9	Sim	Tipo de Validade do Documento de Identificação para beneficiários fora de grau/faixa etária
nr-oficio- reajuste	Character	X(21)	Não	Número do Ofício para Reajuste dos planos das Operadoras
in-registro- plano	Integer	9	Sim	Indica o tipo de registro de plano
cod-plano- operadora	Character	X(30)	Não	Código do Registro Plano Operadora
cdn-tip-idx	Integer	999	Não	Tipo de índice

Release 12.1.10

cd-nivel-reaj	Integer	9	Não	Nível de reajuste
num-livre-2	Integer	>>>>>>>9	Sim	ID pessoa

Tabela: IMPORT-MODUL-PROPOST (correspondente ao registro 2 do Layout do Arquivo de importação de Propostas – cg0110t)

Campo	Tipo	Formato	Obrig.	Observações
num-seqcial	integer	>>>>, >>9	Sim	Nro sequencial
num-seqcial-propost	integer	>>>>, >>9	Sim	Nro sequencial tab. proposta
cd-modulo	Integer	999	Sim	Módulo de cobertura
cd-forma-pagto	Integer	99	Sim	Formas de Pagamento. Caso a forma de pagamento da proposta for 'PP', a forma de pagamento dos módulos também o deverá ser. Caso a forma de pagamento da proposta for 'CO', a forma de pagamento dos módulos também o deverá ser. Caso a forma de pagamento da proposta for 'MI', os módulos obrigatórios deverão conter forma de pagamento idêntica a forma padrão para o plano, e os módulos opcionais poderão conter forma de pagamento 'CO' ou 'PP'.
log-carencia	Logical	Yes/no	Sim	Carência do modulo
ind-respons-autoriz	Character	X(1)	Sim	Responsável pela autorização (E-Emp,U-Und,A-Ambos,N-Nao Nes)
log-cobert-obrig	Character	X(1)	Sim	Indica se o modulo será cobertura obrigatória
in-cobra-participacao	Integer	9	Sim	Indica onde será feita a cobrança da participação. 1-Usso Base-Cobra Fatura/Usso Fora-Cobra Fatura 2-Usso Base-Cobra Unid./ Usso Fora-Nao Cobra 3-Usso Base-Cobra Prest/ Usso Fora-Nao Cobra 4-Usso Base-Cobra Prest/ Usso Fora-Cobra Fatura 5-Usso Base-Cobra Unid./ Usso Fora-Cobra Fatura
dat-inicial	Date	99/99/9999	Sim	Data início do modulo

dat-cancel	Date	99/99/9999	Não	Data cancelamento do modulo
log-bonif-penalid	Logical	Yes/no	Sim	Sim = Bonificação. Não = Penalização dos Dias de carência
nr-dias	Integer	99999	Não	Nro de dias de bonificação/penalização, conforme indicador de carência
qt-careneletiva	Integer	9999	Não	Qtde da carência eletiva para o modulo. Caso o controle de carência for por modulo este campo será obrigatório, senão será ignorado.
qt-careneurgencia	Integer	9999	Não	Qtde da carência urgência para o Modulo. Caso controle de carência for por modulo este campo será obrigatório, senão será ignorado
cd-motivo-cancel	Integer	999	Não	Código do motivo de cancelamento. Caso a data de cancelamento esteja informada, o código do motivo será obrigatório
in-ctrl-carencia-proced	Integer	9	Sim	Indica como será o controle da carência de procedimento
in-ctrl-carencia-insumo	Integer	9	Sim	Indica como será o controle da carência de insumo

Tabela: IMPORT-FAIXA-PROPOST (correspondente ao registro 3 do Layout do Arquivo de importação de Propostas – cg0110t)

Campo	Tipo	Formato	Obrig.	Observações
num-seqcial	integer	>>>>,>>9	Sim	Nro sequencial
num-seqcial-propost	integer	>>>>,>>9	Sim	Nro sequencial tab. proposta
cd-grau-parentesco	Integer	99	Sim	Código do Grau de Parentesco
nr-faixa-etaria	Integer	99	Sim	Faixa Etária do Grau de Parentesco
num-idade-min	Integer	999	Sim	Idade mínima do grau de parentesco
num-idade-max	Integer	999	Sim	Idade máxima do grau de parentesco
qtd-fator-multiplic	Decimal	>>>>9.99999	Não	Fator multiplicador do Plano
qtd-fator-multiplic-inscr	Decimal	>>>>9.99999	Não	Fator multiplicador da taxa de inscricao

Tabela: IMPORT-NEGOCIAC-PROPOST (correspondente ao registro 4 do Layout do Arquivo de importação de Propostas – cg0110t)

Campo	Tipo	Formato	Obrig.	Observações
num-seqcial	integer	>>>>, >>9	Sim	Nro sequencial
num-seqcial-propost	integer	>>>>, >>9	Sim	Nro sequencial tab. proposta
cd-unimed	Integer	9999	Sim	Código da Unidade
cd-plano	Integer	99	Sim	Código do Plano de Saúde
cd-tipo-plano	Integer	99	Sim	Código do tipo de plano de Saúde Plano/Modalidade.
cd-forma-pagto	Integer	99	Sim	Forma de Pagamento
um-carencia	Character	X(02)	Sim	Indica a unidade de medida de carência entre a Unidade origem e a Unidade repassada. (AA=Ano, MM=Mês ou DD=Dias)
qt-carencia	Integer	999	Não	Indica quanto tempo o repasse ficara de carência na Unidade
cd-tab-preco	Character	X(06)	Sim	Tabela de preço do plano relacionada com a Modalidade/Plano/Tipo da negociação
cd-tab-preco-proc	Character	X(06)	Sim	Tabela Quantidade Moedas Pagamento
cdn-tip-vento	Integer	99	Sim	Código do tipo de vencimento relacionado com a forma de Pagto/Tipo/Plano/Modalidade da negociação
num-dia-vento	Integer	99	Sim	Dias de vencimento relacionados com a forma de Pagto/Tipo/Plano/Modalidade da negociação
in-tipo-valorizacao	Character	X(01)	Sim	Indica se a valorização utiliza a estrutura. 1 (Sim) = repasse. 0 (Não) = intercambio
pc-acrescimo-inscr	Decimal	>>>>>9.999	Não	Percentual de acréscimos na inscrição de repasse
pc-desconto-inscr	Decimal	>>>>>9.999	Não	Percentual de desconto da inscrição de repasse
pc-	Decimal	>>>>>9.999	Não	Percentual de desconto do Repasse (Mensalidade)

desconto				
pc-acrescimo	Decimal	>>>>9.999	Não	Percentual de acréscimo do Repasse (Mensalidade)
log-impres-cart	Logical	Yes/no	Sim	Local da Impressão da Carteira. Sim = Origem. Não = Destino
log-calc-val	Logical	Yes/no	Sim	Onde será realizado o cálculo do Repasse. Sim = Origem. Não = Destino
log-repas	Logical	Yes/no	Sim	Indica se a negociação sofrera ou não calculo
dat-inic-repas	Date	99/99/9999	Sim	Data início da negociação
dat-fim-repas	Date	99/99/9999	Não	Data de cancelamento da negociação
num-mes-ult-repas	Integer	99	Sim	Mês de ultimo cálculo de repasse para negociação
aa-ult-repasse	Integer	9999	Sim	Ano de ultimo cálculo de repasse para negociação

Tabela: IMPORT-PADR-COBERT-PROPOST (correspondente ao registro 5 do Layout do Arquivo de importação de Propostas – cg0110t)

Campo	Tipo	Formato	Obrig.	Observações
num-seqcial	integer	>>>>,>>9	Sim	Nro sequencial
num-seqcial-propost	integer	>>>>,>>9	Sim	Nro sequencial tab. proposta
cd-padrao-cobertura	Character	X(02)	Sim	Código do padrão de cobertura
cd-modulo	Integer	999	Sim	Código do modulo de Cobertura do Plano
pc-acrescimo-inscr	Decimal	>>>>9.999	Não	Percentual de acréscimo da taxa de inscrição do plano
pc-desconto-inscr	Decimal	>>>>9.999	Não	Percentual de desconto da taxa de inscrição do plano
pc-acresc-taxa	Decimal	>>>>9.999	Não	Percentual de acréscimos sobre a mensalidade
pc-desconto-taxa	Decimal	>>>>9.999	Não	Percentual de desconto sobre a mensalidade

num-dias-bonifi	Integer	999	Não	Número de dias de Bonificação
cd-grau-parentesco	Integer	99	Não	Código do grau de parentesco
nr-faixa-etaria-ini	Integer	99	Não	Faixa etária inicial
nr-faixa-etaria-fim	Integer	99	Não	Faixa etária final

Tabela: IMPORT-CAMPOS-PROPOST (correspondente ao registro 6 do Layout do Arquivo de importação de Propostas)

Campo	Tipo	Formato	Obrig.	Observações
num-seqcial	integer	>>>>,>>9	Sim	Nro sequencial
num-seqcial-propost	integer	>>>>,>>9	Sim	Nro sequencial tab. proposta
des-campo-1	Character	X(20)	Sim	Descrição do Campo-1
des-mascar-1	Character	X(20)	Sim	Máscara de edição do campo-1
log-obrig-digitac-1	Logical	Yes/no	Sim	Indica se o campo-1 obriga a digitação
log-consist-dados-1	Logical	Yes/no	Sim	Indica se os dados devem ser verificados
des-campo-2	Character	X(20)	Não	Descrição do Campo-2
des-mascar-2	Character	X(20)	Não	Máscara de edição do campo-2
log-obrig-digitac-2	Logical	Yes/no	Não	Indica se o campo-2 obriga a digitação
log-consist-dados-2	Logical	Yes/no	Não	Indica se os dados devem ser verificados
des-campo-3	Character	X(20)	Não	Descrição do Campo-3
des-mascar-3	Character	X(20)	Não	Máscara de edição do campo-3
log-obrig-digitac-3	Logical	Yes/no	Não	Indica se o campo-3 obriga a digitação
log-consist-dados-3	Logical	Yes/no	Não	Indica se os dados devem ser verificados
des-campo-4	Character	X(20)	Não	Descrição do Campo-4
des-mascar-4	Character	X(20)	Não	Máscara de edição do campo-4
log-obrig-digitac-4	Logical	Yes/no	Não	Indica se o campo-4 obriga a digitação
log-consist-dados-4	Logical	Yes/no	Não	Indica se os dados devem ser verificados

Tabela: IMPORT-PROCED-PROPOST (correspondente ao registro 7 do Layout do Arquivo de importação de Propostas)

--	--	--	--	--

Campo	Tipo	Formato	Obrig.	Observações
num-seqcial	integer	>>>>,>>9	Sim	Nro sequencial
num-seqcial-propost	integer	>>>>,>>9	Sim	Nro sequencial tab. proposta
cd-modulo	Integer	999	Sim	Código do modulo
cd-amb	Integer	99999999	Sim	Código do procedimento
log-acresc-cobert	Logical	Yes/no	Sim	Indicador de cobertura
cd-tab-preco	Character	X(06)	Sim	Tabela de Moedas e Carências
nr-dias-validade	Integer	999	Não	Dias de validade do procedimento
dt-inicial	Date	99/99/9999	Sim	Data de início do contrato
dt-cancela	Date	99/99/9999	Não	Data de cancelamento do procedimento
qt-procedimento	Integer	999	Não	Quantidade do procedimento

Tabela: IMPORT-MO-PROPOST (correspondente ao registro 8 do Layout do Arquivo de importação de Propostas)

Campo	Tipo	Formato	Obrig.	Observações
num-seqcial	integer	>>>>,>>9	Sim	Nro sequencial
num-seqcial-propost	integer	>>>>,>>9	Sim	Nro sequencial tab. proposta
cd-departamento	Integer	999	Sim	Departamento da Empresa
cd-secao	Integer	999	Sim	Seção da Empresa
cd-setor	Integer	999	Sim	Setor da Empresa

Tabela: IMPORT-FUNCAO-PROPOST (correspondente ao registro 9 do Layout do Arquivo de importação de Propostas)

Campo	Tipo	Formato	Obrig.	Observações
num-seqcial	integer	>>>>,>>9	Sim	Nro sequencial
num-seqcial-propost	integer	>>>>,>>9	Sim	Nro sequencial tab. proposta
cd-funcao	Integer	9999	Sim	Código da Função
des-funcao	Character	X(600)	Não	Descrição detalhada da função

Tabela: IMPORT-BNFCIAR (correspondente ao registro 1 do Layout do Arquivo de importação do Beneficiários cg0110u)

Campo	Tipo	Formato	Obrig	Observações
num-seqcial	integer	>>>>, >>9	Sim	Nro sequencial
num-seqcial-bnfcia	integer	>>>>, >>9	Sim	Nro sequencial tab. Benef.
num-seqcial-control	integer	>>>>, >>9	Sim	Nro sequencial tab. controle
in-sit-import	Character	X(08)	Sim	Situação registros importação: RC - RECEBIDO, ER - ERRO, AL - ALERTA, IT - INTEGRADO
nr-insc-contratante	integer	99999999	Não	Nro inscrição contratante
cd-modalidade	Integer	99	Sim	Modalidade
nr-proposta	Integer	99999999	Não	Número da Proposta
log-sexo	logical	Yes/no	Sim	Sexo. Sim = Masculino. Não = Feminino
in-est-civil	decimal	9	Sim	Código Estado Civil. 1 - Solteiro 2 - Casado 3 - Viúvo 4 - Separado 5 - Divorciado 9 - Outros
dt-nascimento	Date	99/99/9999	Sim	Data de nascimento
cd-grau-parentesco	Integer	99	Sim	Código do Grau de Parentesco
log-respons	Logical	Yes/no	Sim	Indica se o beneficiário é responsável
dt-inclusao-plano	Date	99/99/9999	Sim	Data de inclusão do benef. no Plano
dt-exclusao-plano	Date	99/99/9999	Não	Data de exclusão do benef. do Plano
log-carenc	Logical	Yes/no	Sim	Carência
cd-funcionario	Character	X(20)	Não	Código do funcionário na Empresa

dt-admissao	Date	99/99/9999	Não	Data de Admissão na Empresa
cd-cbo	Integer	999999	Não	CBO - Código Brasileiro Ocupacao
cd-cpf	Character	X(14)	Não	Número do CPF
nr-identidade	Character	X(14)	Não	Número Identidade
en-rua	Character	X(40)	Não	Endereço
en-bairro	Character	X(30)	Não	Bairro
en-cidade	Character	X(25)	Não	Cidade
en-cep	Integer	99999999	Não	Cep
en-uf	Character	X(02)	Não	UF
log-inscr-fatur	Logical	Yes/no	Sim	Indica se a Taxa de Inscrição será cobrada na Fatura
cd-padrao-cob	Character	X(02)	Não	Padrão de Cobertura
nom-usuar	Character	X(25)	Não	Nome para o Cartão Magnético
nom-internac	Character	X(20)	Não	Nome Internacional
des-escif-1	Character	X(20)	Não	Informações Especificas - 1
des-escif-2	Character	X(20)	Não	Informações Especificas - 2
des-escif-3	Character	X(20)	Não	Informações Especificas - 3
des-escif-4	Character	X(20)	Não	Informações Especificas - 4
nr-cgc-cpf	Character	X(19)	Não	CGC/CPF Contratante
nr-contrato-antigo	Character	X(15)	Sim	Contrato Antigo
cd-carteira-antiga	Decimal	99999999999999	Sim	Carteira Antiga
in-tipo-pessoa	Character	X(01)	Não	Tipo de Pessoa. F = Física J = Juridica
cd-unimed-origem	Integer	9999	Não	Código unidade origem do beneficiário. Esta informação torna-se obrigatória quando a modalidade possui parâmetro indicando beneficiário de outra unidade.
cd-identific-	Decimal	99999999999999	Não	Código de identificação do beneficiário na

uni-origem				unidade origem
cd-plano-origem	Character	X(05)	Não	Código do plano origem
nom-plano-origem	Character	X(30)	Não	Nome do plano origem
cd-carteira-origem-responsavel	Decimal	999999999999	Sim	Número da Carteira Antiga do Responsável
cd-padrao-cob-ant	Character	X(08)	Não	Padrão de Cobertura Anterior
dt-mvto-alteracao	Date	99/99/9999	Não	Data de Alteração para Exportação Produto
dt-falecimento-titular	Date	99/99/9999	Não	Data do Falecimento do Titular
dt-atualizacao-carencia	Date	99/99/9999	Não	Data da Atualização da Carência
cd-userid-carencia	Character	X(12)	Não	Usuário que efetuou atualização de carência
log-bonifi-penalid	Logical	Yes/no	Não	Indicador Bonifica/Penaliza Carência
nr-dias	Integer	99999	Não	Número de Dias de Bonificação para o Beneficiário
log-cobr-fator-moder	Logical	Yes/no	Sim	Indica se o fator de participação será cobrado
dt-inicio-vinculo-unidade	Date	99/99/9999	Não	Data de início do Vinculo do beneficiário com a Unidade
num-mes-ult-faturam	Integer	99	Não	Mês de referência da última Fatura
aa-ult-fat-period	Integer	9999	Não	Ano de referência da última Fatura
cd-departamento	Integer	999	Não	Departamento da Empresa. Se Modalidade de Medicina Ocupacional, é obrigatório

cd-secao	Integer	999	Não	Seção da Empresa. Se Modalidade de Medicina Ocupacional, é obrigatório.
cd-setor	Integer	999	Não	Setor da Empresa. Se Modalidade de Medicina Ocupacional, é obrigatório.
cd-carteira-trabalho	Character	X(15)	Não	Carteira de Trabalho. Se Modalidade de Medicina Ocupacional, é obrigatório.
dt-primeira-consulta	Date	99/99/9999	Não	Data da Primeira Consulta. (Refere-se a data da última consulta do beneficiário no Momento da migração). Se Modalidade de Medicina Ocupacional, é obrigatório.
cd-motivo-cancel	Integer	999	Não	Código do Motivo do Cancelamento
cd-funcao	Integer	9999	Não	Descrição da função do beneficiário
cd-pis-pasep	Decimal	99999999999	Não	Documento Pis/Pasep do beneficiário
cd-cartao-nacional-saude	Decimal	9999999999999	Não	Cartão Nacional de Saúde do beneficiário
nom-pai	Character	X(40)	Não	Nome do pai do beneficiário
in-segmento-assistencial	Integer	99	Não	Segmento Assistencial do beneficiario
dt-inclusao-origem	Date	99/99/9999	Não	Data de inclusão na Unidade Origem, para beneficiários repassados
cd-identific-orig-resp	Decimal	9999999999999	Não	Código de identificação do responsável na Unidade Origem. Campo obrigatório para tipos de planos que aceitam repasse ou Produto
cd-registro-plano	Integer	999999999	Não	Código do Registro do Plano ANS
nom-email	Character	X(50)	Não	Email
cd-vendedor	Integer	99999	Não	Código do Vendedor
des-orgao-emissor-ident	Character	X(30)	Sim	Órgão Emissor Identidade.
nom-pais	Character	X(20)	Sim	Pais de Emissão Identidade.
cd-plano-operadora	Character	X(30)	Não	Código do Registro Plano Operadora

in-via-transferencia	Character	X(01)	Sim	Motivo Inclusão: B - Transf.Portabilid C - Transf.Compulsoria D - Inc.Portabilidade N - Novo Beneficiario S - Transf.Volunt.PEA V - Transf.Volunt.Oper
des-nacion	Character	X(40)	Não	Nacionalidade
des-natur-docto	Character	X(40)	Não	Natureza do doc. de Identificação
uf-emissor-ident	Character	X(02)	Não	Estado Emissor do Doc. de Identificação
dt-emissao-ident	Date	99/99/9999	Não	Data de Emissão do Doc. de Identificação
nr-telefone1	Character	X(20)	Não	Telefone do Beneficiário
nr-telefone2	Character	X(20)	Não	Telefone do Beneficiário
nom-usuario	Character	X(70)	Sim	Nome Completo do Beneficiário
nom-mae	Character	X(70)	Não	Nome da Mae do beneficiário
cdn-produt-orig	Integer	999999999	Sim	Número do produto da operadora origem
cd-controle-oper-ans	Integer	999999999999	Não	Código de Controle Operacional (CCO)
num-matr-func	integer	>>>>>>>>>>>9	Não	Matrícula do Funcionário

Tabela: IMPORT-MODUL-BNFCIAR (correspondente ao registro 2 do Layout do Arquivo de importação do Beneficiários – cg0110u)

Campo	Tipo	Formato	Obrig.	Observações
num-seqcial	integer	>>>>,>>9	Sim	Nro sequencial
num-seqcial-bnfciar	integer	>>>>,>>9	Sim	Nro sequencial tab. Benef.
cdn-modul	Integer	999	Sim	Código do módulo
dat-inic	Date	99/99/9999	Sim	Data início do módulo
dat-fim	Date	99/99/9999	Não	Data de cancelamento do módulo
log-carenc	Logical	Yes/no	Não	Carência

log-bonif-penalid	Logical	Yes/no	Não	Indicador Bonifica/Penaliza Carência
nr-dias	Integer	99999	Não	Número de dias de bonificação para o beneficiário
num-mes-ult-faturam	Integer	99	Não	Mês de referência da última fatura
aa-ult-fat-period	Integer	9999	Não	Ano de referência da última fatura
cdn-motiv-cancel	Integer	999	Não	Motivo de cancelamento do modulo

Tabela: IMPORT-NEGOCIAC-BNFCIAR (correspondente ao registro 3 do Layout do Arquivo de importação do Beneficiários – cg0110u)

Campo	Tipo	Formato	Obrig.	Observações
num-seqcial	integer	>>>>,>>9	Sim	Nro sequencial
num-seqcial-bnfcjar	integer	>>>>,>>9	Sim	Nro sequencial tab. Benef.
cd-unidade-destino	Integer	99999	Sim	Unidade de Negociação
dt-intercambio	Date	99/99/9999	Sim	Data de intercambio
log-inscr-fatur	Logical	Yes/no	Não	Indica se taxa de inscrição do Benef. será Repassada
log-inscr-repas	Logical	Yes/no	Não	Indica se taxa de inscrição do Benef. deve ser Cobrada
num-mes-ult-repas	Integer	99	Sim	Mês do último repasse do beneficiário
num-ano-ult-repas	Integer	9999	Sim	Ano do último repasse do beneficiário
dat-saida	Date	99/99/9999	Não	Data de saída do repasse para a unid.
cd-identific-uni-destino	Decimal	99999999999999	Não	Identificação da unidade de negociação

Tabela: IMPORT-ATENDIM-BNFCIAR (correspondente ao registro 4 do Layout do Arquivo de importação do Beneficiários – cg0110u)

Campo	Tipo	Formato	Obrig.	Observações
num-seqcial	integer	>>>>,>>9	Sim	Nro sequencial
num-seqcial-bnfcjar	integer	>>>>,>>9	Sim	Nro sequencial tab. Benef.
cd-unidade-destino	Integer	99999	Sim	Unidade de Negociação

dat-intercam-atendim	Date	99/99/9999	Sim	Data de intercambio atendimento
dat-saida-atendim	Date	99/99/9999	Não	Data de saída do repasse unidade atendimento

Tabela: IMPORT-COBERT-BNFCIAR (correspondente ao registro 5 do Layout do Arquivo de importação do Beneficiários – cg0110u)

Campo	Tipo	Formato	Obrig.	Observações
num-seqcial	integer	>>>>,>>9	Sim	Nro sequencial
num-seqcial-bnfcia	integer	>>>>,>>9	Sim	Nro sequencial tab. Benef.
cdn-modulo	Integer	999	Sim	Código do módulo
in-tipo-movimento	Character	X(01)	Sim	Indica se é procedimento ou insumo: S (SIM) = Procedimento N (NÃO) = Insumo
cd-proc-insu	Integer	99999999	Sim	Se o campo in-tipo-movto indica procedimento deverá ser código do procedimento, caso contrário código do insumo
cod-tip-insumo	Integer	99	Sim	Se o campo in-tipo-movto for procedimento deverá ser zeros, caso contrário deverá ser o código do tipo de insumo
cdn-tab-preco	Character	X(06)	Sim	Tabela de moeda e carência
in-carencia	Integer	99	Sim	Indica se é acréscimos/restricção de cobertura/sobreposição de dias de carência: 01 = Acréscimo 02 – Restricção 05 – Sobrepoë
dat-inicial	Date	99/99/9999	Sim	Data de início de vigência
dat-final	Date	99/99/9999	Não	Data de fim de vigência
dat-cancel	Date	99/99/9999	Não	Data de cancelamento
nr-dias	Integer	999	Não	Número de dias de validade do procedimento

Após populadas as tabelas, seguir os seguintes passos para a importação de propostas:

- 1) No **Gestão de Planos de Saúde**, acesse o programa **Importação de Propostas**, no módulo **CG - Cadastros Gerais GP**.

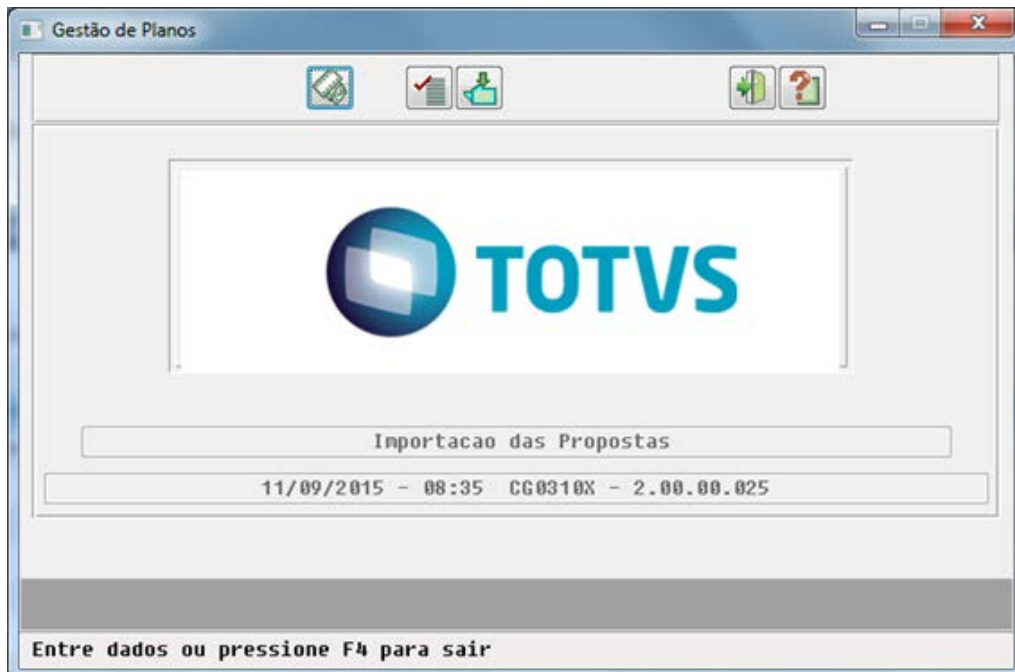

- 2) Clique **Parâmetros** e escolha as opções de arquivo para a impressão do relatório de acompanhamento.

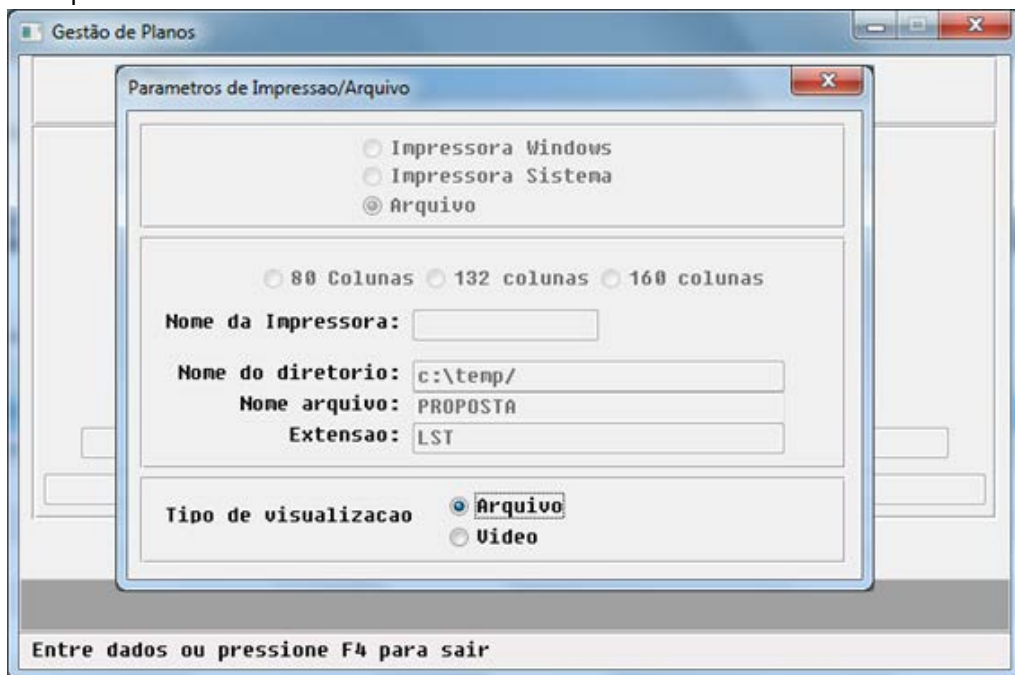

- 3) Em **Parâmetros**, escolha as opções que deverão ser consideradas na importação dos dados das propostas:

4) Clique em **Importa** para iniciar o processo. Caso a importação de alguma proposta não for realizada, será apresentada no relatório de acompanhamento, impresso no final do processamento. Para mais informações relacionadas aos erros das importações, acesse a tabela "erro-process-import", através do campo "num-seqcial-controle", encontrado no relatório de acompanhamento.

Após importadas as propostas, seguir os seguintes passos para importar os beneficiários:

1) No **Gestão de Planos de Saúde**, acesse o programa **Importação de Beneficiários**, no módulo **CG - Cadastros Gerais GP**.

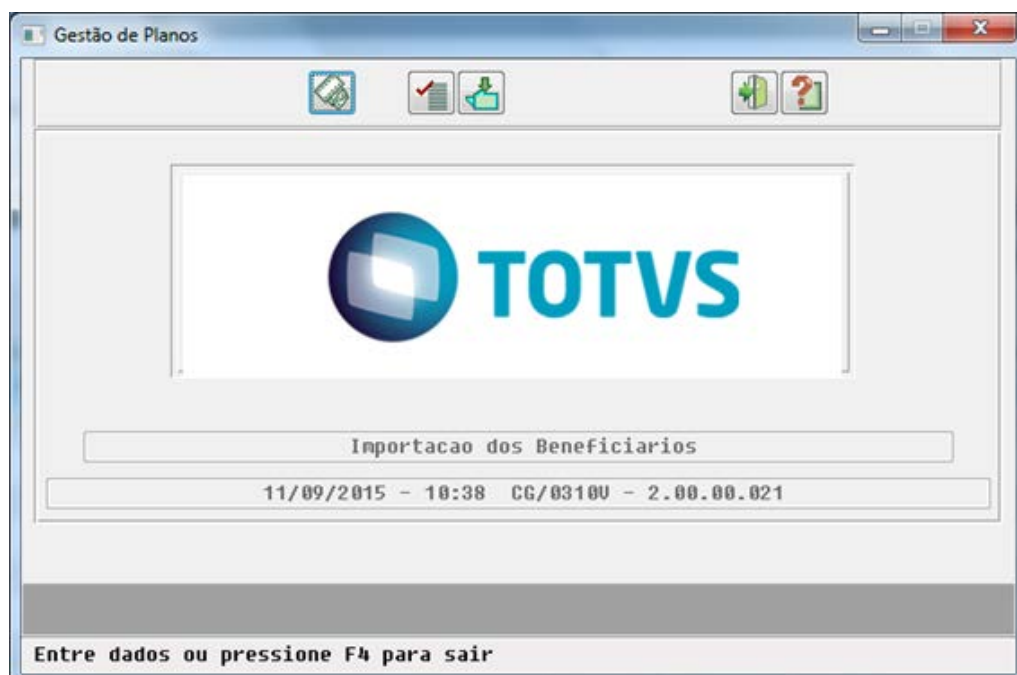

2) Clique em **Parâmetros** e escolha as opções de arquivo para a impressão do relatório de acompanhamento.

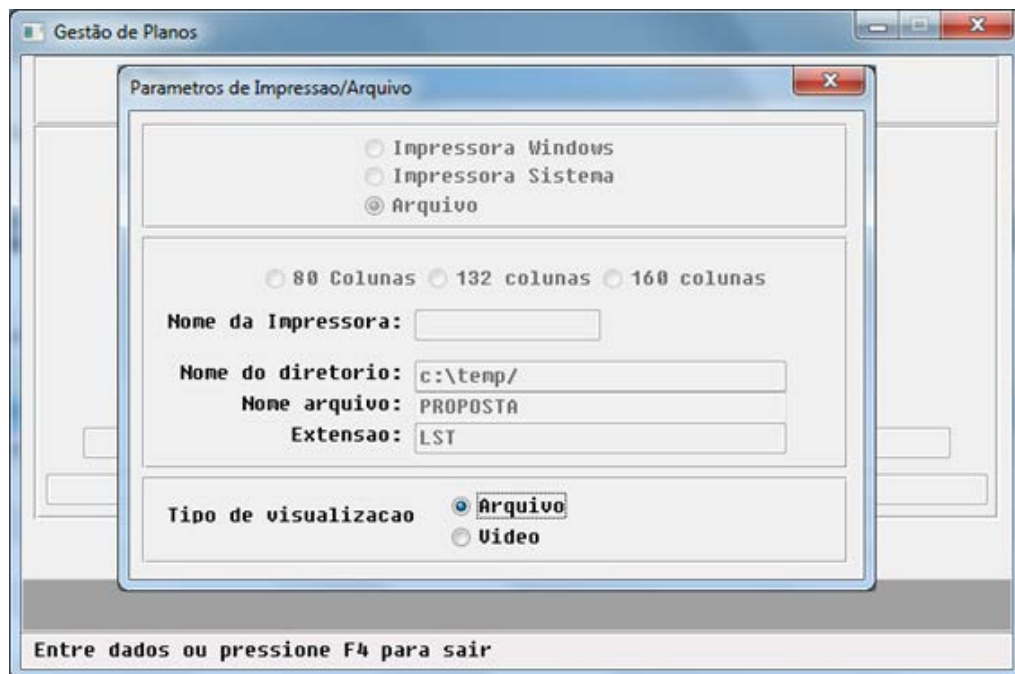

3) Em **Parâmetros**, escolha as opções que deverão ser consideradas na importação dos dados dos beneficiários:

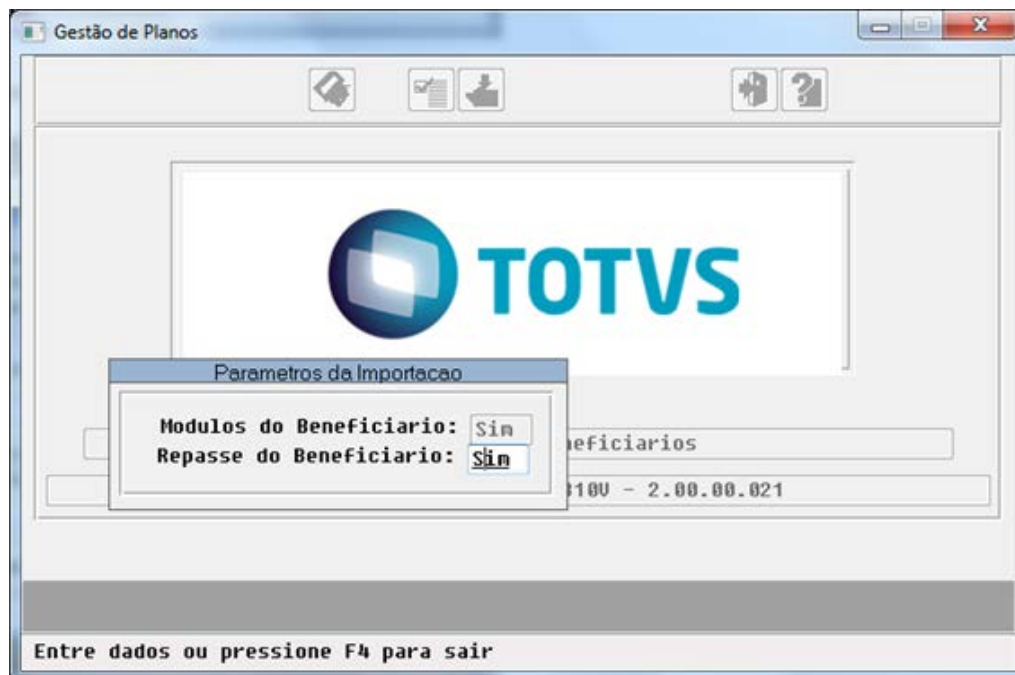

4) Clique em **Importa** para iniciar o processo. Caso a importação de algum beneficiário não for realizada, será apresentada no relatório de acompanhamento, impresso no final do processamento. Para mais informações relacionadas aos erros das importações, acesse a tabela "erro-process-import", através

Release 12.1.10

do campo "num-seqcial-controle", encontrado no relatório de acompanhamento.

Attachments:

- [image2015-9-11 10:25:13.png](#) (image/png)
- [image2015-9-11 10:32:30.png](#) (image/png)
- [image2015-9-11 10:33:56.png](#) (image/png)
- [image2015-9-11 10:39:6.png](#) (image/png)
- [image2015-9-11 10:39:28.png](#) (image/png)
- [image2015-9-11 10:40:34.png](#) (image/png)
- [image2016-3-28 16:25:35.png](#) (image/png)
- [image2016-3-28 16:27:45.png](#) (image/png)
- [image2016-3-28 16:29:8.png](#) (image/png)

Document generated by Confluence on 06 mai, 2016 09:53

Linha Datasul : DT_Importação_Realizações

Created by Jaíne Marin da Silva, last modified by Caroline Inhaquite on 07 mar, 2016

Importação Documentos

Características do Requisito

Linha de Produto:	Datasul					
Segmento:	Saúde					
Módulo:	Gestão de Planos de Saúde - GPS					
Rotina:	<table border="1"> <thead> <tr> <th>Rotina</th> <th>Nome Técnico</th> </tr> </thead> <tbody> <tr> <td>CG0310Z</td> <td>Importação Documentos</td> </tr> </tbody> </table>	Rotina	Nome Técnico	CG0310Z	Importação Documentos	
Rotina	Nome Técnico					
CG0310Z	Importação Documentos					
Cadastros Iniciais:	Importação de Menu					
Requisito (ISSUE):	PCREQ-5257					
País(es):	Brasil					
Banco(s) de Dados:	Progress®/Oracle®					
Tabelas utilizadas:	import-docto-revis-ctas , import-movto-proced , import-movto-insumo					
Sistema(s) operacional(is):	Todos					
Versões/Release:	12.1.10					

Descrição

Desenvolvido programa para a importação de dados referente as realização do sistema legado para o GPS, afim de manter histórico quando o cliente está realizando migração do sistema de gestão.

Procedimento para Implantação

A implementação descrita no documento estará disponível a partir da atualização do pacote no cliente. O pacote está disponível no portal (<https://suporte.totvs.com/download>).

Importante:

Antes de executar a atualização é recomendável realizar o backup do banco de dados bem como dos arquivos do Sistema (executáveis, .dlls e arquivos de configuração). Realizar a atualização antes no ambiente de homologação e posterior a devida validação, no ambiente de produção.

Procedimento para Configuração

CONFIGURAÇÃO DE MENUS

No TOTVS 12, acesse **Importação Menu. men_hrc.d**

Menu	men_hrc.d
Nome da Rotina	Importação de Documentos
Programa	CG0310Z
Módulo	HCG - Cadastros Gerais GP
Tipo	Tarefas

Procedimento para Utilização

Para que o programa de migração execute a importação dos dados é necessário que as tabelas de importação estejam devidamente populadas.

Segue abaixo a definição de cada uma das tabelas de importação:

TABELA: import-docto-revis-ctas			
Campo	Tipo	Formato	Observação
val-seqcial	Decimal	99999999999999	Chave primária
num-seqcial-control	Integer	>>>>,>>9	Control-migrac. num-seqcial
ind-sit-import	character	x(08)	Indicativo da situação importação.
			RC- Recebido
			ER – Erro
			IT – Integrado
cd-unidade	Integer	9999	Unidade
cd-unidade-prestadora	Integer	9999	Unidade do prestador
cd-transacao	Integer	9999	Código da transação RC
nr-serie-doc-original	Character	X(4)	Série documento original
nr-doc-original	Integer	99999999	Num. documento original
nr-doc-sistema	Integer	999999999	Num. documento sistema

dt-anoref	Integer	9999	Ano de referência
nr-perref	Integer	999	Período de referência
log-period-unico	Logical	Yes/no	Indica se documento terá movimentos de um único período
log-estorn	Logical	Yes/no	Indica se é estorno
aa-fatura	Integer	9999	Ano da fatura
cd-serie-nf	Character	X(3)	Série da nota fiscal
nr-fatura	Integer	>>>>9	Preencher com zeros
nr-lote	Integer	99999999	Preencher com zeros
nr-serie-contratante	Character	x(3)	Serie do documento emitido pelo contratante
nr-docto-contratante	Integer	99999999	Numero do documento emitido pelo contratante
cd-unidade-carteira	Integer	9999	
cd-carteira-usuario	Integer	99999999999999	Obrigatório. Código da carteira do usuário ao qual a realização está relacionada.
cd-modalidade	Integer	99	Obrigatório. Código da modalidade do contrato ao qual a realização está relacionada.
nr-ter-adesao	Integer	999999	Obrigatório. Código do contrato ao qual a realização está relacionada.
cd-usuario	Integer	99999	Obrigatório. Código do usuário ao qual a realização está relacionada.
cd-unidade-solicitante	Integer	9999	Unidade que o prestador solicitante esta vinculado
cd-vinculo-solicitante	Integer	99	Tipo de vinculo do prestador solicitante
cd-especialid	Integer	>99	Código da Especialidade medica
cd-prestador-solicitante	Integer	999999999	
dt-emissao	Date	99/99/9999	
cd-unidade-clinica	Integer	999	

cd-clinica	Integer	99999999	
cd-unidade-guia	Integer	9999	Unidade responsável pela emissão da guia
in-local-autorizacao	Integer	99	
cd-cla-hos	Integer	>9	
cd-unidade-principal	Integer	9999	
cd-vinculo-principal	Integer	99	No gestão, se o documento tiver guia e a transacao indicar dados automaticos da guia então será o vinculo do prestador da guia. Caso contrário, se a transação indicar vinculo único, utiliza o vinculo da transação, senão o vinculo digitado no documento. O cadastro do tipo de vinculo é realizado na tabela tipovinc.
cd-prestador-principal	Integer	99999999	
log-prestador-unico	Logical	Yes/no	Indica se documento foi atendido por um único prestador
cd-modulo	Integer	999	
log-modulo-unico	Logical	Yes/no	Indica se todos os movimentos do documento serão do mesmo modulo
cd-situacao-doc	Integer	9	Preencher com zeros
dt-cancel-doc	Date	99/99/9999	Desconsiderar
cd-sit-cobranca	Integer	99	Preencher com zeros
cd-sit-pagto	Integer	99	Preencher com zeros
nr-ult-processo	Integer	99999	Desconsiderar
nr-ult-seq-digitacao	Integer	999	Desconsiderar
dt-digitacao	Date	99/99/9999	Data de realização
hr-digitacao	Character	99:99:99	Hora de realização
dt-	Integer	99/99/9999	Today

Release 12.1.10

atualizacao			
cd-userid	Character	x(12)	Não obrigatório. Corresponde ao código do usuário do sistema que realizou a digitação do documento.
des-observacao	Character	x(300)	
log-guia	Logical	Yes/no	Indica se documento originou-se de uma guia de atendimento
cd-motivo-cancelamento	Integer	999	Desconsiderar
cd-motivo-alta	Integer	99	São códigos cadastrados na tabela motialta.
cd-cid	Character	x99.x	
dt-internacao	Date	99/99/9999	
dt-alta	Date	99/99/9999	
cd-unidade-ant	Integer	9999	Desconsiderar
cd-unidade-prestadora-ant	Integer	9999	Desconsiderar
cd-transacao-ant	Integer	9999	Desconsiderar
nr-serie-doc-original-ant	Character	x(4)	Desconsiderar
nr-doc-original-ant	Integer	99999999	Desconsiderar
nr-doc-sistema-ant	Integer	999999999	Desconsiderar
des-motiv-cancel	Character	x(2000)	Desconsiderar
aa-guia-atendimento	Integer	9999	Ano da guia migrada de autorização
nr-guia-atendimento	Integer	99999999	Número da guia migrada de autorização

nr-via- carteira	Integer	999	
cd-unidade- imp	Integer	9999	Desconsiderar
cd-prestador- imp	Integer	99999999	Desconsiderar
nr-lote-imp	Integer	99999999	Desconsiderar
nr-sequencia- imp	Integer	999	Desconsiderar
aa-guia- origem	Integer	9999	Desconsiderar
nr-guia- origem	Integer	99999999	Desconsiderar
cd-local- atendimento	Integer	999	Informar o local de atendimento cadastrado na transação
hr-internacao	Character	99:99:99	
hr-alta	Character	99:99:99	
nr-lote-notas	Integer	99999999	Desconsiderar
cd-cid1	Character	x99.x	Desconsiderar
cd-cid2	Character	x99.x	Desconsiderar
cd-cid3	Character	x99.x	Desconsiderar
log-libera- faturam	Logical	Yes/no	Desconsiderar
tp-consulta	Character	X(1)	P-Pr consulta
			S-Seguimento
			N-Pre-natal
			R-Referencia
nom-profis- solic	Character	X(70)	Nome do profissional (prestador) solicitante
cd-cons-prof- sol	Character	X(12)	Conselho a que o profissional solicitante pertence
nr-cons-prof-	Character	X(15)	Numero do registro do profissional solicitante no conselho

sol			
uf-conselho	Character	X(2)	
cd-esp-prof-sol	Integer	999	Especialidade do profissional solicitante
des-indcao-clinic	Character	X(500)	
tp-doenca	Character	X(1)	A-Aguda
			C-Cronica
ind-tempo-doenc	Character	X(1)	A-Anos
			M-Meses
			D-Dias
in-acidente	Integer	9	0-Relac trabalho
			1-Ac. transito
			2-Outros
tp-saida	Integer	9	1-Retorno
			2-Retorno c/SADT
			3-Referencia
			4-Internação
			5-Alta
ind-carac-solicit	Character	X(1)	E- Eletiva / U-Urgencia
tp-saida-sadt	Character	X(1)	E-Encaminhamento
			A-Alta
			O-Obito
tp-atend	Integer	99	01 - Remocao 02 - Pequena Cirurgia 03 - Terapias 04 - Consulta 05 - Exame 06 - Atendimento Domiciliar 07 - SADT Internado 08 - Quimioterapia

			09 - Radioterapia 10 - TRS - Terapia Renal Substitutiva
ind-carac- intrcao	Character	X(08)	E - Eletiva U - Urgencia/Emergencia
tp-inter	Integer	9	1 = Clinica 2 = Cirurgica 3 = Obstetrica 6 = Pediatrica 7 = Psiquiatrica
tp-acomod	Integer	99	1 = Enfermaria. 2 = Quarto Particular. 3 = UTI. 4 = Enfermaria dois leitos. 5 = One Day clinic. 6 = Unidade Intermediaria. 7 = Apartamento. 8 = Ambulatorio. 11 = Apartamento Luxo. 12 = Apartamento Simples. 13 = Apartamento Standard. 14 = Apartamento Suite. 15 = Apartamento com Alojamento Conjunto. 21 = Bercario Normal. 22 = Bercario Patologico/Prematuro. 23 = Bercario Patologico com Isolamento. 31 = Enfermaria (3 leitos). 32 = Enfermaria (4 ou mais leitos). 33 = Enfermaria com Alojamento Conjunto. 34 = Hospital Dia. 35 = Isolamento. 41 = Quarto Coletivo (2 leitos). 42 = Quarto Privativo. 43 = Quarto com Alojamento Conjunto. 51 = UTI Adulto. 52 = UTI Pediatrica. 53 = Enfermaria. 54 = TSI-Unid.Terapia Semi-Intensiva. 55 = Unidade Coronariana. 61 = Outras Diarias.
log-gestac	Logical	Yes/no	Em gestacao
log-aborto	Logical	Yes/no	Desconsiderar
log-transt- materno-	Logical	Yes/no	Transtorno materno relacionado a gravidez

gestac			
log-complic-period-puerp	Logical	Yes/no	Complicação no período puerperio
log-atendim-rn-sala-parto	Logical	Yes/no	Atendimento ao recém-nascido na sala de parto
log-complic-neonat	Logical	Yes/no	Desconsiderar
log-bxo-peso	Logical	Yes/no	Desconsiderar
log-parto-cesar	Logical	Yes/no	Desconsiderar
nom-decla-nasc-vivo	Character	x(20)	Desconsiderar
qti-nasc-vivo-termo	Integer	99	Desconsiderar
qti-nasc-vivo-premat	Integer	99	Desconsiderar
qti-nasc-morto	Integer	99	Desconsiderar
cd-obt-mul	Integer	9	Se óbito em mulher
qt-obt-neo-prec	Integer	9	Quantidade de óbitos neonatal precoce
qt-obt-neo-tar	Integer	9	Quantidade de óbitos neonatal tardio
cd-cid-obito	Character	x99.x	
num-decla-obit	Integer	9999999	
cd-faturamento	Character	X(1)	Não obrigatório
cod-decla-nasc-vivo-2	Character	X(20)	Não obrigatório
cod-decla-nasc-vivo-3	Character	X(20)	Não obrigatório
cod-decla-nasc-vivo-4	Character	X(20)	Não obrigatório

cod-declanasc-vivo-5	Character	X(20)	Não obrigatório
dt-terminotratamento	Date	99/99/9999	Não obrigatório
cod-fatur-ap	Character	X(16)	Não obrigatório
nr-guia-prestador	Character	X(20)	Número do documento para o prestador

TABELA: **import-movto-proced**

Campo	Tipo	Formato	Observação
val-seqcial	Decimal	99999999999999	Chave primária
val-seqcial-docto	Decimal	99999999999999	import-docto-revis-ctas. val-seqcial
num-seqcial-control	Integer	>>>>,>>9	Control-migrac. num-seqcial
cd-unidade	Integer	9999	Unidade
cd-unidade-prestadora	Integer	9999	Unidade do prestador
cd-transacao	Integer	9999	Código da transação RC
nr-serie-doc-original	Character	X(4)	Série documento original
nr-doc-original	Integer	99999999	Num. documento original
nr-doc-sistema	Integer	99999999	Num. documento sistema
nr-processo	Integer	99999	Número sequencial
nr-seq-digitacao	Integer	99999	Número sequencial
dt-anoref	Integer	9999	Ano de referência
nr-perref	Integer	999	Período de referência
cd-esp-amb	Integer	99	A junção destes campos correspondem ao código realizado. Sendo, cd-esp-amb: código da especi cd-grupo-proc-amb: grupo de procedimento da cd-procedimento: código do procedimento; idi-dv-p verificador. Os procedimentos são cadastrado:
cd-grupo-proc-amb	Integer	99	
cd-procedimento	Integer	99999999	
idi-dv-proced	Integer	9	
cd-modulo	Integer	999	Código do módulo ao qual o procedimento perte

cd-unidade-prestador	Integer	9999	Código da unidade do prestador
cd-tipo-vinculo	Integer	99	Tipo de vinculo
cd-prestador	Integer	99999999	Código do prestador
log-ane	Logial	Yes/no	Indica se prestador é anestesista
cd-via-acesso	Integer	>9	Código de via de acesso. O cadastro é realizado
qt-repasse	Decimal	9999999	Quantidade de vezes que será pago o valor da 1 prestador.
cd-porte-anestesico	Integer	99	Código do porte anestésico. O cadastro é realiza
qt-procedimentos	Integer	>>>>>>9	Quantidade de procedimentos utilizados.
log-trab-cooper	Logial	Yes/no	Trabalho caracterizado como ato credenciado pr trabalho.
vl-principal	Decimal	>>>, >>>, >>9.99	Valor dos atos principais valorizado pelo sistema
vl-auxiliar	Decimal	>>>, >>>, >>9.99	Valor dos atos auxiliares valorizado pelo sistema
vl-desconto-prestador	Decimal	>>>, >>>, >>9.99	Valor que foi antecipado ao prestador e sera de
idi-niv-prestdor	Integer	99	Nível do prestador. 1 = Principal, 2 = Um assite Assistentes
cd-tab-preco-proc	Character	xxx/99	Tabela utilizada para valorização do movimento de moedas (CH). O cadastro é realizado na tab
cd-tab-preco	Character	999/99	Tabela utilizada para valorização do movimento moeda. O cadastro é realizado na tabela tapram
cd-proc-associado	Integer	99999999	
dt-realizacao	Date	99/99/9999	Data da realização do procedimento
hr-realizacao	Character	99:99:99	Hora da realização do procedimento
dt-base-valor	Date	99/99/9999	Data da realização do procedimento
log-urgen	Logial	Yes/no	Indica se procedimento é urgência.
log-adc-urgen	Logial	Yes/no	Indica adicional de urgência.
qt-cobrado	Decimal	>>>>>>9.999	Quantidade cobrada pelo prestador. Igual ao ca
vl-cobrado	Decimal	zzz,zzz,zz9.99	Valor cobrado pelo prestador. Corresponde a vl-
qt-glosado	Integer	99999999	Diferença entre a quantidade cobrada pelo prest

vl-glosado	Decimal	>>>, >>>, >>>9.99	Diferença entre o valor cobrado pelo prestador e o valor principal
qt-reembolsado	Integer	99999999	Desconsiderar
vl-reembolsado	Decimal	>>>, >>>, >>>9.99	Desconsiderar
cd-cod-glo	Integer	999	Código da glosa.
cd-validacao	Integer	99	Código de validação do movimento com restrição. 0 = movimento com glosa e sem validação, 3 = movimento com validação.
cd-user-validacao	Character	x(12)	Usuário que realizou a validação da glosa.
cd-tipo-cob	Integer	99	00 = COBRANCA CONFORME CONTRATO 01 = COBRANCA POR CUSTO OPERACIONAL 02 = COBRANCA POR USO INDEVIDO 03 = DESCONSIDERAR COBRANCA 04 = COBERTURA POR INTERCAMBIO 05 = SUSPENSO PARA VALIDACAO POSTERIOR 06 = COBRAR SOMENTE PARTICIPACAO 07 = DESCONSIDERAR COBRANCA PARTICIPACAO
cd-forma-pagto	Integer	99	Código da forma de pagamento. O cadastro é reformpaga.
cd-tipo-pagamento	Integer	99	Código do tipo de pagamento. 1 = Desconsiderar Pagamento conforme contrato.
cd-controla-quantitativo	Integer	99999999	Preencher com zeros
des-observacao	Character	x(300)	Observações
cd-userid	Character	x(12)	Código do usuário do sistema.
vl-honorarios-medicos	Decimal	->>>, >>>9.99	Valor dos honorarios medicos para o procedimento
vl-operacional	Decimal	->>>, >>>9.99	Valor do operacional para o procedimento
vl-filme	Decimal	->>>, >>>9.99	Valor do filme para o procedimento
ind-liberd-ctas	Character	x(1)	

ind-liberd-faturam	Character	x(1)	
ind-liberd-pagto	Character	x(1)	
cd-classe-erro	Integer	999	Código da classe de erro das glosas. O cadastro classerro.
vl-taxa-out-uni-auxi	Decimal	>>>, >>>, >>9.99	Valor da taxa adm. intercambio calculada pelo si
vl-taxa-out-uni-prin	Decimal	>>>, >>>, >>9.99	Valor da taxa adm. intercambio calculada pelo si
vl-taxa-out-uni-honorarios	Decimal	>>>, >>>, >>9.99	Valor da taxa adm. cobrada sobre o valor honor
vl-taxa-out-uni-filme	Decimal	>>>, >>>, >>9.99	Valor da taxa adm. cobrada sobre valor filme
vl-taxa-out-uni-operacional	Decimal	>>>, >>>, >>9.99	Valor da taxa adm. cobrada sobre o valor opera
cd-tipo-medicina	Integer	99	Cadastrado na modalidade (modalid.cd-tipo-mec)
aa-fatura	Integer	9999	Preencher com zeros
cd-serie-nf	Character	X(3)	Preencher com zeros
nr-fatura	Integer	>>>>9	Preencher com zeros
cd-modalidade	Integer	99	Obrigatório. Código da modalidade do contrato ; relacionada. VALIDAR COMO SERÁ A REGRA DE
cd-usuario	Integer	99999	Obrigatório. Código do usuário que realizou o pr COMO SERÁ A REGRA DE DE/PARA.
nr-ter-adesao	Integer	999999	Obrigatório. Código do contrato ao qual a realiz VALIDAR COMO SERÁ A REGRA DE DE/PARA.
cod-esp	Character	X(3)	Desconsiderar
cd-unidade-pagamento	Integer	9999	Unidade do prestador para pagamento
cd-prestador-pagamento	Integer	99999999	Codigo do prestador para pagamento
in-liberado-refaturamento	Character	x(2)	Preencher com branco
cd-carteira-usuario	Integer	9999	Obrigatório. Código da carteira do usuário ao qu relacionada. VALIDAR COMO SERÁ A REGRA DE
cd-unidade-carteira	Integer	9999	Código da unidade da carteira do usuário ao qu

			relacionada.
cd-moeda	Integer	999	Código da moeda utilizada para composição de realizado na tabela precproc.
vl-perc-usu-indevido	Integer	9999999	Preencher com zeros
num-parcela	Integer	>9	Preencher com zeros
des-mont-valores	Character	x(255)	Preencher com branco
cd-userid-liberacao	char	X(12)	Preencher com branco
cd-userid-desfazlib	char	x(12)	Preencher com branco
cd-tipo-percentual	inte	99	Preencher com branco
idi-tip-recons	inte	99	Preencher com zeros
qt-retorno-quantitativo	inte	99999999	Preencher com zeros
log-rot-ext	logi	yes/no	Desconsiderar
log-cobrad-particip	logi	yes/no	Indica se o movimento passou pelo processo de (podendo o mesmo ter gerado valor de participa
dt-liberacao	date	99/99/9999	Data da liberação do movimento.
dt-desfazlib	date	99/99/9999	Desconsiderar
vl-real-glosado	decimal	->>, >>9.99	Valor glosado da produção do prestador
vl-base-valor-sistema	decimal	->>, >>9.99	Valor que o sistema valorizou
vl-dif-pagto-prestador	decimal	->>, >>9.99	Preencher com zeros
cd-esp-prest-executante	inte	999	Especialidade do prestador executante
vl-real-pago	decimal	zzz,zzz,zz9.99	Valor que foi pago ao prestador correspondente produção medica

vl-diferenca-acomodacao	decimal	->>>,>>>,>>9.99	Preencher com zeros
log-recalc-faturam	logi	yes/no	Desconsiderar
cd-motivo	inte	99	Desconsiderar
des-justificativa	char	x(100)	Desconsiderar
ind-entidade	char	x(2)	Desconsiderar
cd-motivo-cancelamento	inte	999	Código do motivo de cancelamento do movimento realizado na tabela Motcange.
cd-tab-preco-cob	char	999/99	Tabela de moedas e carencias para cobrança de
cd-forma-pagto-cob	inte	99	Identificação da forma de pagamento para cobrança
cd-tab-preco-proc-cob	char	xxx/99	Tabela de quantidade de moedas (tabela medic
qt-repasse-cob	decimal	9999999	Quantidade de vezes que cobra a tabela medica
cd-porte-anestesico-cob	inte	99	Porte Anestesico de cobrança
log-sem-cobert	logi	yes/no	Movimento não possui cobertura
qt-faixa-participacao	inte	99999999	Preencher com '1'
cd-userid-digitacao	char	x(12)	Usuário do sistema que digitou o movimento
dt-digitacao	date	99/99/9999	Desconsiderar
hr-digitacao	char	99:99:99	Desconsiderar
cod-esp-pp	char	x(03)	Desconsiderar
nr-docto-pp	inte	99999999	Desconsiderar
cd-forma-pagto-	inte	99	Forma de pagamento do modulo de cobertura

modu			
nr-dias- validade	inte	999	Desconsiderar
vl-taxa-out-uni- cobrado	decimal	>>>,>>>,>>9.99	Valor da taxa de intercambio cobrada
idi-cobr- particip	inte	99	Tipo cobrança participação. 1 = Uso Base-Cobra Fatura/Uso Fora-Cobra Fat 2 = Uso Base-Cobra Unidade/Uso Fora-Nao Cob 3 = Uso Base-Cobra Prestador/Uso Fora-Nao Co 4 = Uso Base-Cobra Prestador/Uso Fora-Cobra I 5 = Uso Base-Cobra Unidade/Uso Fora-Cobra Fa 6 = Uso Base-Cobra Prest-Unidade/Uso Fora-Cc 7 = Uso Base-Cobra Prest-Fatura/Uso Fora-Cobr 8 = Uso Base-Nao Cobra/Uso Fora-Cobra Fatura 9 = Uso Base-Nao Cobra/Uso Fora-Nao Cobra 0 = Nao Utiliza
idi-tip- nasc	inte	99	O cadastro é realizado na tabela nascimento
cd-contratante- exp	inte	999999999	Desconsiderar
nr-lote- exp	inte	99999999	Desconsiderar
nr-sequencia- exp	inte	999	Desconsiderar
cd-prestador- imp	inte	99999999	Desconsiderar
cd-unidade- imp	inte	9999	Desconsiderar
nr-lote- imp	inte	999999999	Desconsiderar
nr-sequencia- imp	inte	999	Desconsiderar
log-div- honor	logi	yes/no	Desconsiderar
ind-restdo- div	char	x(1)	Preencher com zeros

nr-serie-contratante	char	x(3)	Desconsiderar
nr-docto-contratante	inte	99999999	Desconsiderar
cd-unidade-prest-divi-hono	inte	9999	Preencher com zeros
cd-prestador-divi-hono	inte	99999999	Preencher com zeros
vl-rateio-prestador	decimal	>>>,>>>,>>9.99	Preencher com zeros
cd-unidade-clinica	inte	999	Desconsiderar
cd-clinica	inte	99999999	Desconsiderar
cd-tipo-rateio	inte	ZZ9	Desconsiderar
cd-pacote	inte	99999999	Código do pacote utilizado. O cadastro é realiza
hra-liber	char	X(8)	Hora de liberação do movimento
qt-moeda	decimal	>>>,>>>,>>9.999	Quantidade de moeda do movimento (CH) - tap
vl-moeda	decimal	>>>,>>>,>>9.999	Valor da cotção da moeda do movimento - dzco
cd-unidade-prest-valida	inte	9999	Desconsiderar
cd-prestador-valida	inte	99999999	Desconsiderar
cd-esp-prest-valida	inte	999	Desconsiderar
nom-prestdor-valid	char	X(30)	Desconsiderar
pc-aplicado	decimal	999.99	Preencher com zeros
qt-	inte	999	Quantidade do pacote

pacote			
pc-aplicado-ad	decimal	999.99	Preencher com zeros
qt-pacotes-apl	inte	999	Preencher com zeros
tp-tec-util	char	X(1)	Tecnica utilizada (C-Convencional V-Videolaparc
pc-red-acr	decimal	999999	Preencher com zeros
log-proced-princ	logi	yes/no	Desconsiderar
cd-pos-equipe	inte	99	Desconsiderar
tp-dente-regiao	char	X(04)	Desconsiderar
ind-face-dente	char	X(200)	Desconsiderar
qt-us	decimal	>>>9.99	Quantidade Unidade de servico
qti-quant-proced-dispon	inte	>>>>>>9	Preencher com zeros
cod-fatur-ap	char	x(16)	Desconsiderar
cod-docto-pagto-ap	char	x(16)	Desconsiderar

TABELA: **import-movto-insumo**

Campo	Tipo	Formato	Regra de Negócio
num-seqcial-control	Decimal	9.999.999.999.999	Control-migrac. num-seqcial
val-seqcial-docto	Decimal	99999999999999	Número sequencial que relaciona o procediment
val-seqcial	Integer	>>>>,>>9	Número sequencial que relaciona o procediment
cd-unidade	inte	9.999	Código da unidade

cd-unidade-prestadora	inte	9.999	Código da unidade que realizou o procedimento
cd-transacao	inte	9.999	Este campo é chave da tabela, deve ser preenchido cadastradas na tabela tranrevi. VALIDAR COMO
nr-serie-doc-original	char	x(4)	Série documento original
nr-doc-original	inte	99.999.999	Num. documento original
nr-doc-sistema	inte	999.999.999	Número sequencial
nr-processo	inte	99.999	Número sequencial
nr-seq-digitacao	inte	99.999	Número sequencial
dt-anoref	inte	9.999	Ano de referência
nr-perref	inte	999	Período de referência
cd-tipo-insumo	inte	99	Tipo do insumo. Cadastrado na tabela Tipoinsu.
cd-insumo	inte	99.999.999	Código do insumo
cd-unidade-prestador	inte	9.999	Código da unidade do prestador
cd-tipo-vinculo	inte	99	Tipo de vinculo do prestador. Se a transação incluir vinculo da transação, senão o vínculo digitado no tipo de vínculo é realizado na tabela tipovinc.
cd-prestador	inte	99.999.999	Código do prestador
log-preco-padr	logi	yes/no	Utiliza a tabela de precos padrao. De acordo com padrao (tratipin: Associativa Transacao X Tipo Ir
qt-insumo	deci-3	>>>>>>9.999	Quantidade de insumo utilizado
vl-insumo	deci-2	>>>, >>>, >>9.99	Valor do insumo utilizado
vl-desconto-prestador	deci-2	>>>, >>>, >>9.99	Valor que foi antecipado ao prestador e sera de:
dt-realizacao	date	99/99/9999	Data da realização do procedimento
hr-realizacao	char	99:99:99	Hora da realização do procedimento
dt-base-valor	date	99/99/9999	Data da realização do procedimento
qt-cobrado	deci-3	>>>>>>9.999	Quantidade cobrada pelo prestador. Igual ao ca
vl-cobrado	deci-2	zzz,zzz,zz9.99	Valor cobrado pelo prestador.
qt-glosado	inte	99.999.999	Diferença entre a quantidade cobrada pelo prest

vl-glosado	deci-2	>>>, >>>, >>>9.99	Diferença entre o valor cobrado pelo prestador e
qt-reembolsado	inte	99.999.999	Desconsiderar
vl-reembolsado	deci-2	>>>, >>>, >>>9.99	Desconsiderar
cd-cod-glo	inte	999	Código da glosa. O cadastro é realizado na tabe
cd-validacao	inte	99	Codigo de validacao do movimento com restricao 1= movimento com glosa e sem validacao, 3 = validacao.
cd-tipo-cob	inte	99	00 = COBRANCA CONFORME CONTRATO 01 = COBRANCA POR CUSTO OPERACIONAL 02 = COBRANCA POR USO INDEVIDO 03 = DESCONSIDERAR COBRANCA 04 = COBERTURA POR INTERCAMBIO 05 = SUSPENSO PARA VALIDACAO POSTERIOR 06 = COBRAR SOMENTE PARTICIPACAO 07 = DESCONSIDERAR COBRANCA PARTICIPACAO
cd-user-validacao	char	x(12)	Usuário que realizou a validação da glosa.
cd-forma-pagto	inte	99	Código da forma de pagamento. O cadastro é re
cd-tipo-pagamento	inte	99	Código do tipo de pagamento. 1 = Desconsidera conforme contrato.
cd-controla-quantitativo	inte	99.999.999	Preencher com zeros
des-observacao	char	x(300)	Observações
cd-userid	char	x(12)	Código do usuário do sistema.
ind-liberd-ctas	char	x(1)	
ind-liberd-faturam	char	x(1)	
ind-liberd-pagto	char	x(1)	
cd-classe-erro	inte	999	Código da classe de erro das glosas. O cadastro
aa-fatura	inte	9.999	Preencher com zeros
cd-serie-nf	char	x(3)	Preencher com zeros

nr-fatura	inte	>>>>9	Preencher com zeros
cd-tipo-medicina	inte	99	Cadastrado na modalidade (modalid.cd -tipo-mec
cd-modalidade	inte	99	Obrigatório. Código da modalidade do contrato e relacionada. VALIDAR COMO SERÁ A REGRA DE
cd-usuario	inte	99.999	Obrigatório. Código do usuário que realizou o pr SERÁ A REGRA DE DE/PARA.
nr-ter-adesao	inte	999.999	Obrigatório. Código do contrato ao qual a realiza COMO SERÁ A REGRA DE DE/PARA.
cd-modulo	inte	999	Identificacao do modulo de cobertura do produto
cod-esp	char	x(3)	Desconsiderar
cd-unidade-pagamento	inte	9.999	Unidade do prestador para pagamento
cd-prestador-pagamento	inte	99.999.999	Codigo do prestador para pagamento
ind-liberd-refatur	char	x(2)	Desconsiderar
cd-moeda	inte	999	Código da moeda utilizada para composição de tabela precproc.
num-parc-ppp	inte	>9	Desconsiderar
des-mont-valores	char	x(255)	Desconsiderar
cd-userid-liberacao	char	X(12)	Desconsiderar
cd-userid-desfazlib	char	x(12)	Desconsiderar
dt-liberacao	date	99/99/9999	Data da liberação do insumo
dt-desfazlib	date	99/99/9999	Desconsiderar
qt-faixa-participacao	inte	99.999.999	Quantidade do movimento para faixa da particip
qt-retorno-quantitativo	inte	99.999.999	Preencher com zeros
log-glosa-indual	logi	yes/no	Identifica se a glosa e individual ou não
log-cobr-particip	logi	yes/no	Cobrado participacao pelo faturamento
vl-taxa-out-insumo	deci-2	->>, >>9.99	Valor da taxa adm. intercambio calculada pelo si
vl-base-valor-sistema	deci-2	->>, >>9.99	Valor que o sistema valorizou
vl-dif-pagto-prestador	deci-2	->>, >>9.99	Preencher com zeros

cd-esp-prest-executante	inte	999	Especialidade do prestador executante
vl-real-pago	deci-2	zzz,zzz,zz9.99	Valor que foi pago ao prestador correspondente medica
vl-diferenca-acomodacao	deci-2	- >>>,>>>,>>9.99	Preencher com zeros
log-recalc-faturam	logi	yes/no	Desconsiderar
cd-motivo	inte	99	Desconsiderar
des-justif	char	X(500)	Desconsiderar
ind-entidade	char	x(2)	Desconsiderar
cd-motivo-cancelamento	inte	999	Código do motivo de cancelamento do movimen tabela Motcange.
cd-tab-preco-cob	char	999/99	Tabela de moedas e carencias para cobrança do
cd-forma-pagto-cob	inte	99	Identificacao da forma de pagamento para cobra
cd-tab-preco-proc-cob	char	xxx/99	Tabela de quantidade de moedas (tabela medica
cd-tab-preco	char	999/99	Tabela de moedas e carencias dos itens do prod
cd-tab-preco-proc	char	xxx/99	Tabela de quantidade de moedas (tabela medica
log-rot-ext	logi	yes/no	Desconsiderar
log-sem-cobert	logi	yes/no	Insumo nao possui cobertura
vl-real-glosado	deci-2	->>>,>>9.99	Valor glosado da produção do prestador
cd-userid-digitacao	char	x(12)	Desconsiderar
dt-digitacao	date	99/99/9999	Desconsiderar
hr-digitacao	char	99:99:99	Desconsiderar
cod-esp-pp	char	x(03)	Desconsiderar
nr-docto-pp	inte	99.999.999	Desconsiderar
cd-forma-pagto-modu	inte	99	Forma de pagamento do modulo de cobertura
cd-unidade-carteira	inte	9.999	Código da unidade da carteira do usuário ao qu
cd-carteira-usuario	deci	9.999.999.999.999	Obrigatório. Código da carteira do usuário ao qu VALIDAR COMO SERÁ A REGRA DE DE/PARA.

vl-taxa-out-uni-cobrado	deci-2	>>>, >>>, >>9.99	Valor da taxa adm. intercambio cobrada sobre v
idi-cobr-particip	inte	99	Tipo cobrança participação. 1 = Uso Base-Cobra Fatura/Uso Fora-Cobra Fatu 2 = Uso Base-Cobra Unidade/Uso Fora-Nao Cob 3 = Uso Base-Cobra Prestador/Uso Fora-Nao Co 4 = Uso Base-Cobra Prestador/Uso Fora-Cobra F 5 = Uso Base-Cobra Unidade/Uso Fora-Cobra Fa 6 = Uso Base-Cobra Prest-Unidade/Uso Fora-Co 7 = Uso Base-Cobra Prest-Fatura/Uso Fora-Cobr 8 = Uso Base-Nao Cobra/Uso Fora-Cobra Fatura 9 = Uso Base-Nao Cobra/Uso Fora-Nao Cobra 0 = Nao Utiliza
cd-contratante-exp	inte	999.999.999	Desconsiderar
nr-lote-exp	inte	99.999.999	Desconsiderar
nr-sequencia-exp	inte	999	Desconsiderar
cd-unidade-imp	inte	9.999	Desconsiderar
cd-prestador-imp	inte	99.999.999	Desconsiderar
nr-lote-imp	inte	99.999.999	Desconsiderar
nr-sequencia-imp	inte	999	Desconsiderar
nr-serie-contratante	char	x(3)	Desconsiderar
nr-docto-contratante	inte	99.999.999	Desconsiderar
vl-rateio-prestador	deci-2	>>>, >>>, >>9.99	Desconsiderar
cd-tipo-rateio	inte	ZZ9	Desconsiderar
cd-pacote	inte	99.999.999	Código do pacote utilizado. O cadastro é realiza
hra-liber	char	X(8)	Desconsiderar
pc-aplicado	deci-2	999.99	Percentual aplicado sobre o movimento
qt-pacote	inte	999	Quantidade do pacote
pc-aplicado-ad	deci-2	999.99	Percentual aplicado sobre os movimentos adicio
qt-pacotes-apl	inte	999	Quantidade de pacotes aplicado o percentual
nr-dia-uti	inte	9.999.999	Numero de diarias em UTI
ind-dente-regiao	char	X(04)	Desconsiderar

ind-face-dente	char	X(200)	Desconsiderar
qt-us	deci-2	>>>9.99	Quantidade Unidade de serviço
val-quant-insumo-dispon	deci-3	>>>>9.999	Quantidade Insumo Disponível
cod-fatur-ap	char	x(16)	Desconsiderar
cod-docto-pagto-ap	char	x(16)	Desconsiderar

Após populadas as tabelas, seguir os seguintes passos para a importação das realizações:

- 1) No **Gestão de Planos de Saúde**, acesse o programa **Importação de documentos**, no módulo **CG - Cadastros Gerais GP**.

- 2) Clique em **Arquivo** e escolha as opções de arquivo para a impressão do relatório de acompanhamento.

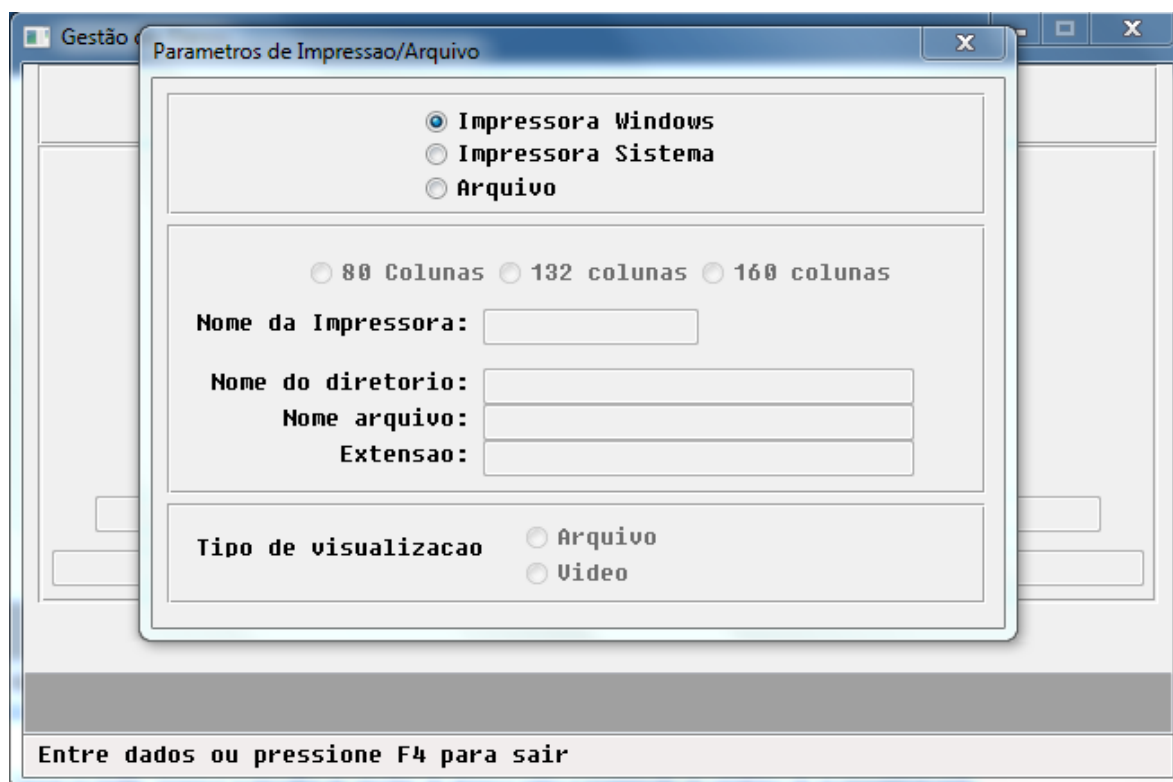

3) Clique em **Executar** para iniciar o processo. Caso a importação de alguma guia não seja realizada, será apresentada no relatório de acompanhamento, impresso no final do processamento. Para mais informações relacionadas aos erros das importações, acesse a tabela "erro-process-import", através do campo "num-seqcial-controle", encontrado no relatório de acompanhamento.

Attachments:

- [image2015-10-5 17:42:45.png](#) (image/png)
- [image2015-10-5 17:45:5.png](#) (image/png)

Document generated by Confluence on 06 mai, 2016 09:53

Linha Datasul :

TTSY20_DT_Motivo_Cancelamento_Pré_Selecionado

Created by Diego Hoffmann, last modified by Caroline Inhaquite on 03 fev, 2016

Motivo de Cancelamento Pré-selecionado

Características do Requisito

Linha de Produto:	Datasul.	
Segmento:	Saúde.	
Módulo:	Gestão de Planos de Saúde.	
Rotina:	Rotina	Nome Técnico
	Manutenção Motivos de Cancelamento Genérico	CG0210D
	Manutenção Beneficiário	BeneficiaryView
	Manutenção Transferência de Beneficiários	ViewTransferBenef
	Manutenção Parâmetros Importação Contratantes	VP0110L
Chamados Relacionados	TTCER9	
País(es):	Brasil.	
Banco(s) de Dados:	Progress/Oracle.	
Sistema(s) Operacional(is):	Linux/Windows.	
Versões/Release:	12.1.10	

Descrição

Foi alterado os processos que exigem a informação do motivo de cancelamento para a exclusão/cancelamento de beneficiários para seleção automática de um ou nenhum motivo de cancelamento conforme parametrização.

Importante

Antes de executar a atualização é recomendável realizar o backup do banco de dados bem como dos arquivos do Sistema (executáveis, .dlls e arquivos de configuração).

Realizar a atualização antes no ambiente de homologação e posterior a devida validação, no ambiente de produção.

Procedimento para Utilização

- No TOTVS acesse o programa **Manutenção Motivos de Cancelamento Genérico (CG0210D)**:
 - Observar nova coluna com indicador de registro selecionado por padrão:

Motivo De Até [Aplicar](#) [Limpar](#)

Motivo de Cancelamento (81) - Exibindo [1 - 81] Ordenação Opções

Entidade estr...	Descricao	Motivo	Demitidos/Ap...	Alteração cont...	Considera Apr...	Visivel Cliente	Atualizacao	Selec. Padrão	Obriga Auditoria
<input type="checkbox"/>	CG - Cadastros	Teste para o PTI 99	Não	Não	Não	Não	04/01/2016	Não	Não
<input type="checkbox"/>	MC - Manutençã	COMPLETOU MA...	Não	Não	Não	Não	29/11/2013	Não	Sim
<input type="checkbox"/>	MC - Manutençã	CUSTO ELEVADO 2	Não	Não	Não	Sim	29/11/2013	Não	Sim
<input type="checkbox"/>	MC - Manutençã	INCLUSAO INDEB 3	Não	Não	Não	Sim	05/03/2013	Não	Não
<input type="checkbox"/>	MC - Manutençã	INADIMPLENCIA 4	Não	Não	Sim	Sim	09/07/2015	Não	Sim
<input type="checkbox"/>	MC - Manutençã	MIGROU PL FAM 5	Não	Não	Não	Sim	19/06/2012	Não	Não
<input type="checkbox"/>	MC - Manutençã	NESTLE 6	Não	Não	Não	Sim	19/06/2012	Não	Não
<input type="checkbox"/>	MC - Manutençã	PRO-SAUDE 7	Não	Não	Não	Sim	06/01/2016	Sim	Não
<input type="checkbox"/>	MC - Manutençã	SAO LUIZ 8	Não	Não	Não	Sim	19/06/2012	Não	Não
<input type="checkbox"/>	MC - Manutençã	UNIPLAN 9	Não	Não	Não	Sim	19/06/2012	Não	Não
<input type="checkbox"/>	MC - Manutençã	NAO DEFINIDO 10	Não	Sim	Não	Sim	14/08/2015	Não	Não
<input type="checkbox"/>	MC - Manutençã	MUDANCA DE RE 11	Não	Não	Não	Sim	06/01/2016	Não	Não
<input type="checkbox"/>	MC - Manutençã	OBITO 12	Não	Não	Não	Sim	05/08/2015	Não	Não
<input type="checkbox"/>	MC - Manutençã	SEPARACAO 13	Não	Não	Não	Sim	19/06/2012	Não	Não
<input type="checkbox"/>	MC - Manutençã	OUTROS 14	Não	Não	Não	Sim	19/06/2012	Não	Não
<input type="checkbox"/>	MC - Manutençã	PLANILHA 15	Não	Não	Não	Sim	19/06/2012	Não	Não
<input type="checkbox"/>	MC - Manutençã	TRANSF DEPTE P 16	Não	Não	Não	Sim	19/06/2012	Não	Não
<input type="checkbox"/>	MC - Manutençã	MUDANCA DE CII 17	Não	Não	Não	Sim	05/01/2016	Não	Não
<input type="checkbox"/>	MC - Manutençã	USUÁRIO COM F 18	Não	Não	Não	Sim	17/01/2014	Não	Não

1 - Página 1 de 1

[Detalhar](#) [Adicionar](#) [Alterar](#) [Remover](#) [Ações Relacionadas](#)

- o Esse indicador somente é utilizado para os motivos da entidade do tipo "MC" e somente é permitido um registro com indicador "Selecioneado por Padrão":

Alterar

Demitidos/Aposentados

Visivel Cliente

Considera Aprov. Cencias

Alteração Contratual SIB

Obriga Auditoria

Selecionado por Padrão

Atualização
06/01/2016

[Salvar](#) [Fechar](#)

- o Caso já exista um motivo marcado com o indicador "Selecionado por Padrão" o sistema exibirá alerta solicitando a confirmação:

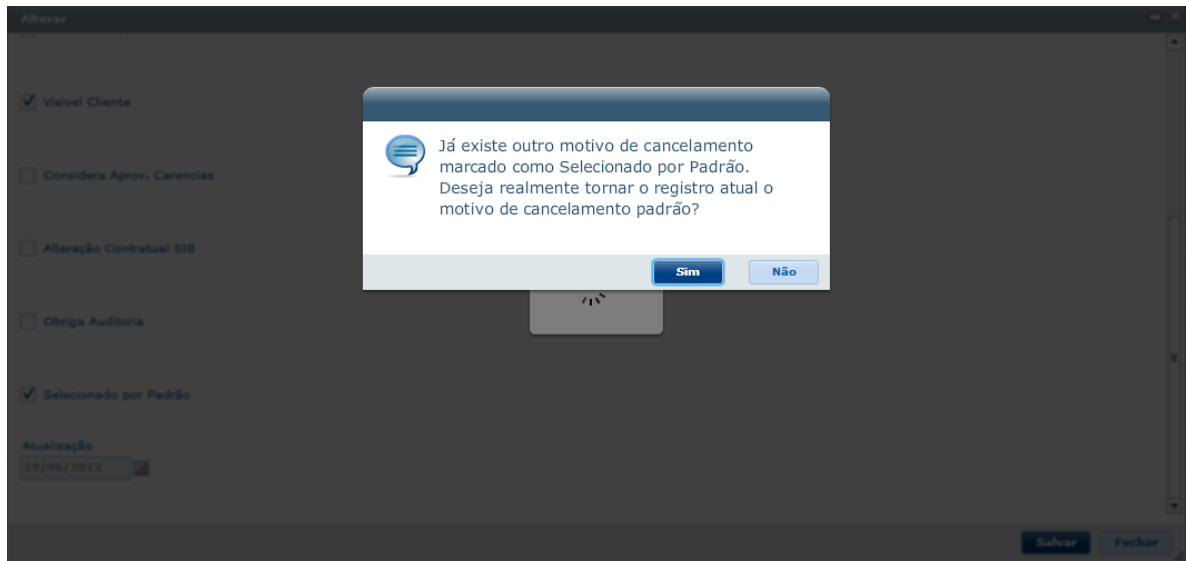

- Essa alteração impactará nos processos que exigem Motivo de Cancelamento dentro do TOTVS para a exclusão/cancelamento de beneficiários, nos seguintes menus:
 1. Manutenção Beneficiários - opção Remover;
 2. Manutenção Transferência de Beneficiários;
 3. Manutenção Parâmetros Importação Contratantes (VP0110L);
- Como Funcionará?
 - Caso exista um motivo de cancelamento marcado com o indicador "Selecionado por Padrão", este virá selecionado no campo do motivo de cancelamento, permitindo que o usuário altere caso necessário;
 - Caso não exista um motivo de cancelamento marcado com o indicador "Selecionado por Padrão", o sistema não trará nenhum motivo selecionado, exigindo que o usuário informe um motivo de cancelamento.

Attachments:

- [image2015-12-28 16:1:32.png](#) (image/png)
- [image2015-12-28 15:59:48.png](#) (image/png)
- [image2015-12-28 15:52:12.png](#) (image/png)
- [image2015-12-28 15:43:40.png](#) (image/png)
- [image2015-12-28 15:43:1.png](#) (image/png)
- [image2015-12-28 15:42:9.png](#) (image/png)
- [image2015-12-28 15:37:6.png](#) (image/png)
- [image2015-12-22 9:51:13.png](#) (image/png)
- [image2015-12-22 9:43:31.png](#) (image/png)
- [image2015-12-22 9:40:49.png](#) (image/png)
- [image2015-12-22 9:33:55.png](#) (image/png)
- [image2015-12-22 9:32:28.png](#) (image/png)
- [image2015-12-22 9:30:34.png](#) (image/png)
- [image2015-12-22 9:28:56.png](#) (image/png)
- [image2016-1-6 10:14:1.png](#) (image/png)
- [image2016-1-6 10:15:55.png](#) (image/png)
- [image2016-1-6 10:20:1.png](#) (image/png)

[Linha Datasul](#) / [Release 12.1.10](#) / [Inovação - 12.1.10](#) / [Saúde - Inovação - 12.1.10](#) / [GPS - Inovação - 12.1.10](#)

Linha Datasul : HMC - Inovação de Cadastro - Inovação - 12.1.10

Created by Caroline Inhaquite on 28 mar, 2016

Document generated by Confluence on 06 mai, 2016 09:54

[Linha Datasul](#) / [Release 12.1.10](#) / [Inovação - 12.1.10](#) / [Saúde - Inovação - 12.1.10](#) / [GPS - Inovação - 12.1.10](#) / [HMC - Inovação de Cadastro - Inovação - 12.1.10](#)

Linha Datasul : TTHUT6_DT_Importação_Múltipla_de_Arquivos

Created by Lucas Garibaldi Alves, last modified by Monica Matos Bock on 29 fev, 2016

Importação Múltipla de Arquivos Características do Requisito

Linha de Produto:	Datasul					
Segmento:	Saúde					
Módulo:	Gestão de Planos de Saúde					
Rotina:	<table border="1"> <thead> <tr> <th>Rotina</th> <th>Nome Técnico</th> </tr> </thead> <tbody> <tr> <td>Importação de Beneficiários de Empresa</td> <td>MC0510Q</td> </tr> </tbody> </table>	Rotina	Nome Técnico	Importação de Beneficiários de Empresa	MC0510Q	
Rotina	Nome Técnico					
Importação de Beneficiários de Empresa	MC0510Q					
País(es):	Brasil					
Banco(s) de Dados:	Oracle® /Progress®					
Sistema(s) Operacional(is):	Todos					

Descrição

O processo de importação de arquivos realizados através do processo "Importação de Beneficiários Empresa" somente possibilita a importação de um arquivo de um determinado contratante por vez.

A implementação tem como objetivo permitir ao usuário importar diversos contratantes e lotes através de uma única execução para carga e uma outra única execução de importação, gerando relatórios diferenciados por lote e contratante e disponibilizando no rodapé a informação de status da importação.

Procedimento para Utilização

1. Acesse o programa "**Importação de Beneficiários Empresa**" (MC0510Q).
2. Na opção de Carga, o sistema apresentará um novo checkbox "**Importar todos os arquivos do diretório?**".

3. Caso selecionado este checkbox, o sistema não solicitará as informações "Cód. Contratante" e "Nome do Arquivo". Somente será informado o nome do diretório de importação e ele irá efetuar a carga de todos os arquivos localizados naquele diretório.

4. Após a conclusão da carga, o sistema apresentará tela com os lotes carregados.

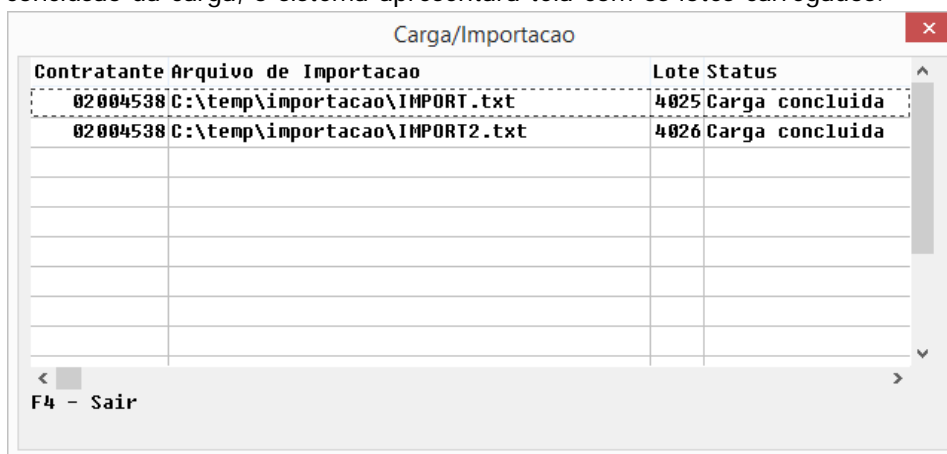

5. E gerará relatórios distintos para cada lote.

Nome	Data de modificação...	Tipo	Tamanho
cargbene-2004538-4025.err	26/02/2016 13:33	Arquivo ERR	0 KB
cargbene-2004538-4026.err	26/02/2016 13:33	Arquivo ERR	0 KB

6. Estes arquivos irão seguir o seguinte padrão: cargbene-"Código do contratante"-"Número do lote criado".

7. Após efetuada a carga, selecione a opção de importação.

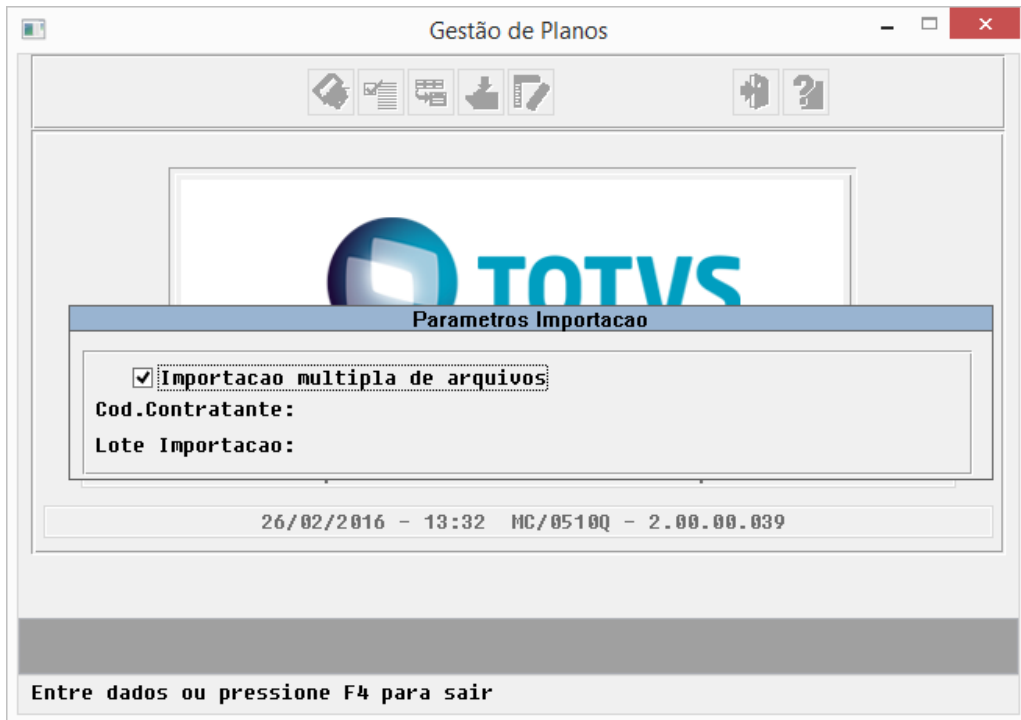

8. Selecione o novo checkbox indicando que o processo é referente a importação múltipla de arquivos. Caso selecionado este checkbox, o sistema efetuará a importação de todos os lotes que foram carregados anteriormente que estejam em status de carga concluída, não necessitando o preenchido de algum outro campo neste programa.

9. Após a conclusão da importação, o sistema novamente apresentará uma tela informando os dados referentes a importação.

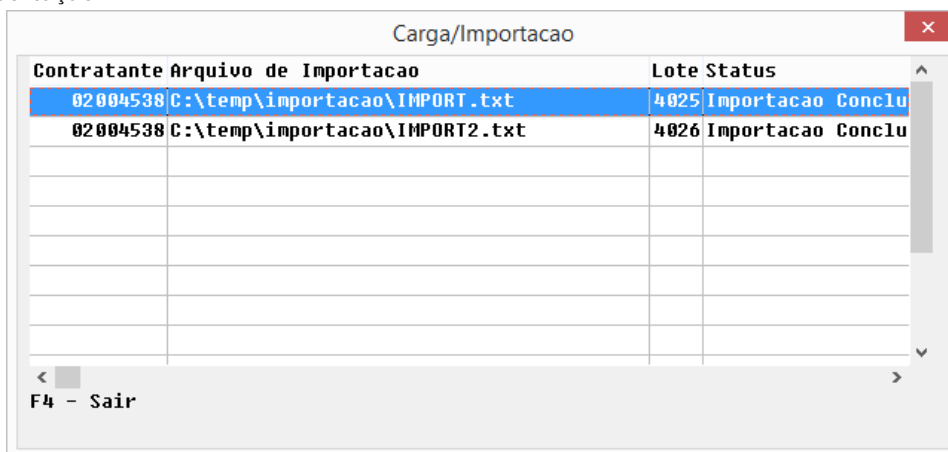

10. Por fim, serão gerados relatórios individuais para cada lote importado seguindo o mesmo padrão do processo de carga.

impbenef-2004538-4025.lst	26/02/2016 13:41	Arquivo LST	5 KB
impbenef-2004538-4026.lst	26/02/2016 13:41	Arquivo LST	5 KB

Release 12.1.10

Attachments:

- [image2016-2-26 13:26:5.png](#) (image/png)
- [image2016-2-26 13:34:19.png](#) (image/png)
- [image2016-2-26 13:34:52.png](#) (image/png)
- [image2016-2-26 13:36:53.png](#) (image/png)
- [image2016-2-26 13:39:59.png](#) (image/png)
- [image2016-2-26 13:41:55.png](#) (image/png)
- [image2016-2-26 13:43:24.png](#) (image/png)

Document generated by Confluence on 06 mai, 2016 09:54

[Linha Datasul](#) / [Release 12.1.10](#) / [Inovação - 12.1.10](#) / [Saúde - Inovação - 12.1.10](#) / [GPS - Inovação - 12.1.10](#)

Linha Datasul : HPP- Pagamento de Prestadores - Inovação - 12.1.10

Created by Caroline Inhaquite on 28 mar, 2016

Document generated by Confluence on 06 mai, 2016 09:54

[Linha Datasul](#) / [Release 12.1.10](#) / [Inovação - 12.1.10](#) / [Saúde - Inovação - 12.1.10](#) / [GPS - Inovação - 12.1.10](#) / [HPP- Pagamento de Prestadores - Inovação - 12.1.10](#)

Linha Datasul : TUGMAC_DT_Calculo_Pagamento_Prestadores

Created by Gerson Furlanetto, last modified by Amanda Nery de Oliveira on 29 fev, 2016

Agrupar Movimentos por pacote / Lista Movimentos

Linha de Produto:	Datasul
Segmento:	Saúde
Módulo:	Gestão de Planos de Saúde
Função:	HPP - Manutenção Cálculo/Previsão Pagamento Prestadores - PP04100 HPP - Manut. Cálculo/Previsão Pag.Prest-RPW - DTVW17AA
Situação:	Função de listar movimentos não estava funcionando para a opção de TXT no pp0410o. As funções de Lista Movimentos e Agrupa por Pacote não existiam no RPW.
Solução:	Desenvolvido o parâmetro "Lista Movimentos" que permite a geração do relatório, agrupando os valores por evento, e ocultando os movimentos caso o valor informado seja não. Também foi desenvolvido o parâmetro "Agrupa Movtos por pacote" que permite agrupar movimentos por pacote. As mesmas funcionalidades foram corrigidas no programa pp0410o.
Versão Expedida:	12.1.10

Document generated by Confluence on 06 mai, 2016 09:54

[Linha Datasul](#) / [Release 12.1.10](#) / [Inovação - 12.1.10](#) / [Saúde - Inovação - 12.1.10](#) / [GPS - Inovação - 12.1.10](#)

Linha Datasul : HRC - Revisão de Contas Médicas - Inovação - 12.1.10

Created by Caroline Inhaquite on 28 mar, 2016

Document generated by Confluence on 06 mai, 2016 09:54

[Linha Datasul](#) / [Release 12.1.10](#) / [Inovação - 12.1.10](#) / [Saúde - Inovação - 12.1.10](#) / [GPS - Inovação - 12.1.10](#) / [HRC - Revisão de Contas Médicas - Inovação - 12.1.10](#)

Linha Datasul :

TTXMDX_DT_Exportação_Movimentos_Cobrança_Lote_Individual

Created by Tais Borneo Pereira, last modified by Amanda Nery de Oliveira on 29 fev, 2016

Exportar Movimentos para Cobrança em Lotes Individuais

Características do Requisito

Linha de Produto:	Datasul	
Segmento:	Saúde	
Módulo:	Gestão de Planos de Saúde	
Rotina:	Rotina	Nome Técnico
	Exportação Movimentos para Cobrança	RC0510M
Chamados Relacionados	TTXMDX	
País(es):	Brasil	
Banco(s) de Dados:	Oracle®/Progress®	
Versões/Release:	12.1.10	
Sistemas Operacionais:	Todos	
Versão Expedida:	12.1.10	

Descrição

Implementada nova funcionalidade no processo de Exportação dos movimentos para Cobrança. A partir dela, é possível gerar lotes individuais por fatura, dessa forma, caso ocorra alguma inconsistência no processamento de uma fatura, as demais selecionadas seguirão com o processo normalmente. O relatório de erro também será gerado individualmente por lote.

Procedimento para Utilização

No TOTVS acesse o programa **Exportação Movimentos para Cobrança (RC510M)**:

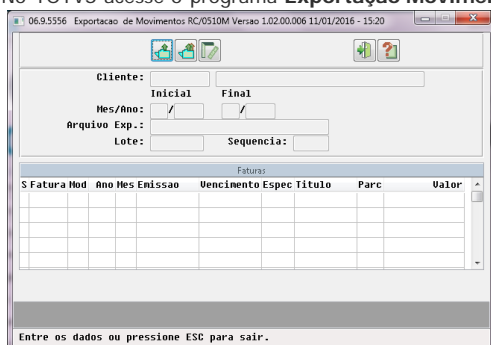

- Nesse programa será possível gerar lotes individuais (um para cada fatura selecionada), através da pergunta em tela *Deseja que sejam exportados lotes individuais? Faturas relacionadas serão geradas em um mesmo lote:*
 - Caso **Sim**: serão gerados lotes individuais para cada fatura (faturas relacionadas serão geradas no mesmo lote).
 - Caso **Não**: serão gerados lotes com as faturas do mesmo contratante (1 lote – n faturas regra atual do sistema)..

Abaixo a tela onde é exibida a pergunta:

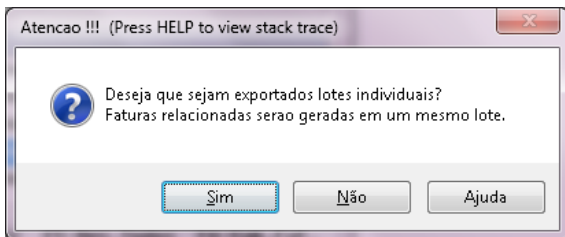
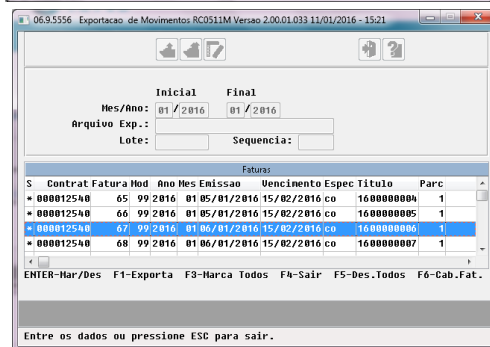
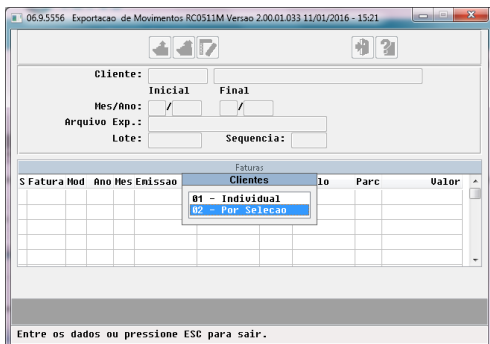
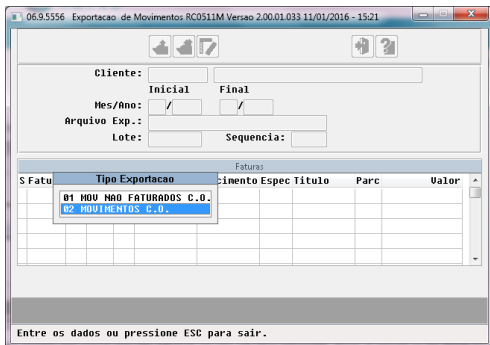

Attachments:

- [image2016-1-11 15:21:4.png](#) (image/png)
- [image2016-1-11 15:22:2.png](#) (image/png)
- [image2016-1-11 15:22:13.png](#) (image/png)
- [image2016-1-11 15:24:15.png](#) (image/png)
- [image2016-1-11 15:24:28.png](#) (image/png)

[Linha Datasul](#) / [Release 12.1.10](#) / [Inovação - 12.1.10](#) / [Saúde - Inovação - 12.1.10](#) / [GPS - Inovação - 12.1.10](#) / [HRC - Revisão de Contas Médicas - Inovação - 12.1.10](#)

Linha Datasul : TUBB15_DT_Inclusão_Campo_Importação_Movimentos

Created by Felipe Galvani Battistotti, last modified by Caroline Inhaquite on 09 mar, 2016

Inclusão de Campo na Importação do Arquivo PTU A500

Linha de Produto:	Datasul
Segmento:	Saúde
Módulo:	Gestão de Planos de Saúde
Função:	HRC - Importação Movimentos (rc0510n)
Requisito 01:	É necessário ajuste da importação do arquivo PTU A500 para gravar o campo "CD_ESPEC".
Implementação 01:	Foram realizadas alterações nos programas de carga, modificação, consistência e importação de forma a gravar o campo "CD_ESPEC".
Requisito 02:	É necessário axibir as informações "CD_ESPEC" na tela de dados do PTU na consulta de movimentos do RC.
Implementação 02:	Inclusão dos campos "CD_ESPEC" na tela de dados do PTU na consulta de movimentos do RC.
Chamados relacionados:	TUBB15

Document generated by Confluence on 06 mai, 2016 09:54

[Linha Datasul](#) / [Release 12.1.10](#) / [Inovação - 12.1.10](#) / [Saúde - Inovação - 12.1.10](#) / [GPS - Inovação - 12.1.10](#)

Linha Datasul : HVP - Venda de Planos - Inovação - 12.1.10

Created by Caroline Inhaquite on 28 mar, 2016

Document generated by Confluence on 06 mai, 2016 09:54

Linha Datasul : DT_Usuario_Eventual

Created by Jaine Marin da Silva, last modified by Amanda Nery de Oliveira on 02 mar, 2016

Usuário Eventual

Características do Requisito

Linha de Produto:	Datasul	
Segmento:	Saúde.	
Módulo:	Gestão de Planos de Saúde - GPS	
Rotina:	Rotina	Nome Técnico
	Manutenção Parâmetros Venda de Planos/Manutenção de Cadastros	VP02100
	Manutenção Contratos	CONTRACTVIEW
	Manutenção Autorização de Guias	AT0110C
	Manutenção Documentos Revisão de Contas	RC0310A
	Rotina(s) envolvida(s)	Nome Técnico
	Geração Notas Serviços Custo Operacional	FP0710B
	Geração Notas Serviços Custo Operacional - RPW	DTVW03AA
	Geração Notas Serviços Participação	FP0710C
	Geração Notas Serviços Participação - RPW	DTVW27AA
Cadastros Iniciais:	Importação de Menu	
Requisito (ISSUE):	PCREQ-6689	
País(es):	Brasil	
Banco(s) de Dados:	Progress®/Oracle®	
Tabelas utilizadas:	usuario, proposta, paravpmc, usar-guia	
Sistema(s) operacional(is):	Todos	
Versões/Release:	12.1.10	

Descrição

O conceito de usuário eventual se refere ao uso eventual do plano de saúde por uma pessoa que não é efetivamente um beneficiário do plano contratado por sua empresa, podendo ocorrer nas seguintes situações:

- Contratos em Custo operacional: Onde a empresa não quer enviar os dados dos seus funcionários.
- Contratos em Pré-pagamento: Quando o funcionário da empresa está no período de experiência e ainda não possui o plano de saúde.
- Contratos de Saúde Ocupacional: Para consultas e exames (admissionais, periódicos e demissionais), quando não possuem o plano de saúde através da empresa.

Para atender este requisito, foi adicionado um novo parâmetro na tela de 'Manutenção Parâmetros Venda de Planos/Manutenção de Cadastros' para indicar se os novos contratos criados terão a opção de utilizar ou não este conceito de beneficiário. Desta maneira, a manutenção de contratos também foi alterada para que o usuário indique se o contrato a ser incluído possuirá um 'usuário eventual'. Em caso afirmativo o sistema cria automaticamente um beneficiário neste contrato como 'usuário eventual'.

Além disso, foram efetuadas alterações na manutenção de guias e na manutenção de documentos do revisão de contas para a inclusão de autorizações e documentos destes novos usuários. A inclusão de documentos para usuários eventuais, no entanto, só é permitida quando houver uma guia de autorização associada.

A cobrança da utilização do plano por beneficiários eventuais é sempre para os contratantes (empresas). Será realizada via custo operacional e participação, de acordo com o tipo de cobrança selecionado pelo usuário no momento da valorização dos movimentos. No processo de faturamento de pré-pagamento (mensalidade) o usuário eventual não será contabilizado na composição dos valores.

Procedimento para Implantação

A implementação descrita no documento estará disponível a partir da atualização do pacote no cliente.

O pacote está disponível no portal (<https://suporte.totvs.com/download>).

Importante:

Antes de executar a atualização é recomendável realizar o backup do banco de dados bem como dos arquivos do Sistema (executáveis, .dlls e arquivos de configuração). Realizar a atualização antes no ambiente de homologação e posterior a devida validação, no ambiente de produção.

Após a realização da atualização do pacote, devem ser realizados os seguintes passos:

- 1) Importação das novas classes de erro: "Importação de Classe de Erro" (RC0810b). Arquivo a ser importado: database\dados\classerro.d

Procedimento para Utilização

1. Foram criadas duas novas classe de erro para o controle do usuário eventual. Por isso devem ser realizados os seguintes passos:
 - a) Cadastre a ação esperada conforme o desejado, para a glosa possuir aplicabilidade.

Classes de Erro (3) - Exibindo [1 - 3]			
Classe Erro	Descrição	Ação Esperada	Prioridade
<input type="checkbox"/> 152	USUARIO EVENTUAL	Gera Glosa	Muito Alta
<input type="checkbox"/> 154	USUARIO EVENTUAL NECESSITA DE GUIA	Gera Glosa	Muito Alta

b) No programa "Manutenção de Glosas" cadastre as glosas associada as classes de erro quando parametrizada a ação esperada para gerar glosa:

2. No Gestão de Planos de Saúde, acesse o programa 'Manutenção Parâmetros Venda de Planos/Manutenção de Cadastros' e selecione o indicador 'Utiliza Usuário Eventual' para que na inclusão de novos contratos seja possível adicionar usuários eventuais. Informe também o código do motivo de cancelamento que será considerado caso o beneficiário eventual seja excluído.

3. Na 'Manutenção Contratos', inclua um novo contrato. Na aba 'Outras Informações', selecione o indicador 'Proposta utiliza beneficiário eventual?', como mostra a figura abaixo. Este indicador estará disponível apenas se, no programa 'Manutenção Parâmetros Venda de Planos/Manutenção de Cadastros', conforme item anterior, o parâmetro 'Utiliza Usuário Eventual' estiver selecionado.

4. Caso seja indicado que a proposta aceitará beneficiário eventual, conforme parâmetro informado no item anterior, na etapa de inclusão de beneficiários o sistema incluirá automaticamente um usuário eventual.

Modalidade	Proposta	Contrato	Simulação	Código	Nome	Grau Parentesco	Nascimento	Situação
10	00001745	000000	Não	000001	Usuario Eventual	01 - Titular	31/08/2014	01 - Digitado

Para contratos em cadastramento, quando o beneficiário eventual for excluído, o sistema exclui 'fisicamente' o registro da base de dados. Para incluí-lo novamente é necessário manter o contrato e selecionar o indicador novamente.

Para contratos que já estejam ativos, quando o beneficiário eventual for excluído, o sistema exclui 'logicamente' o registro da base de dados, isto é, ficará na situação "Excluído" e será considerado o motivo de cancelamento cadastrado no programa 'Manutenção Parâmetros Venda de Planos/Manutenção de Cadastros'. Para "reativá-lo" é necessário manter o contrato e selecionar o indicador novamente.

5. Após criado, será possível incluir apenas guias de autorização para o beneficiário eventual. Realizações não são permitidas para beneficiários eventuais sem guias de autorização associadas.

Para adicionar uma guia, acesse o programa 'Manutenção Autorização de Guias' e inclua uma guia para o beneficiário eventual criado, selecionando-o através do zoom no campo do código da carteira pelo código do contrato.

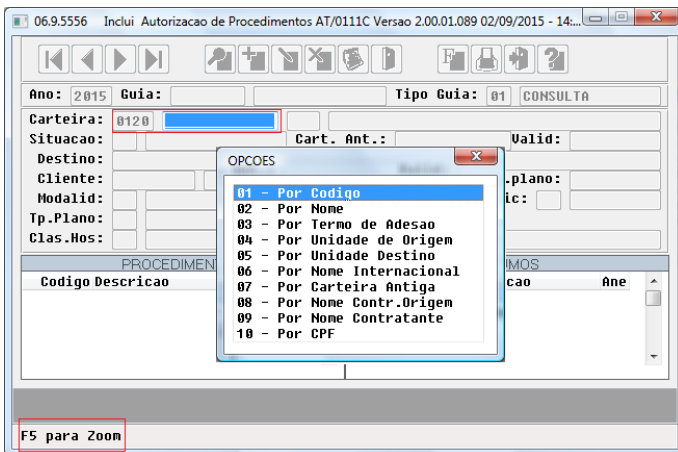

Serão solicitados nome, data de nascimento e sexo do beneficiário que será atendido.

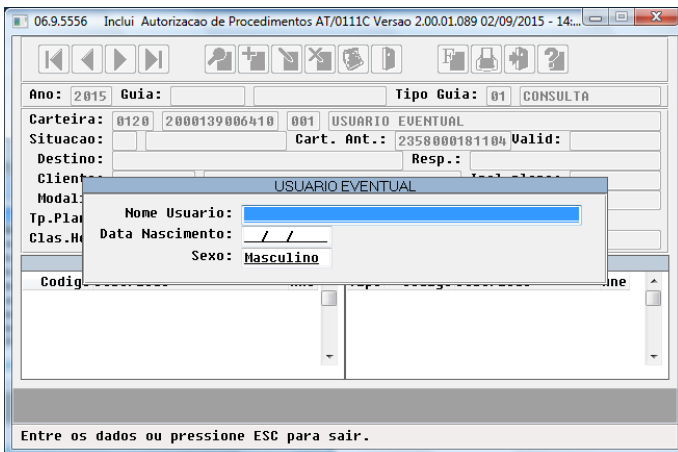

Após a inclusão de procedimentos/insumos, o sistema gerará uma glosa para que seja possível selecionar o tipo de cobrança para o procedimento/insumo.

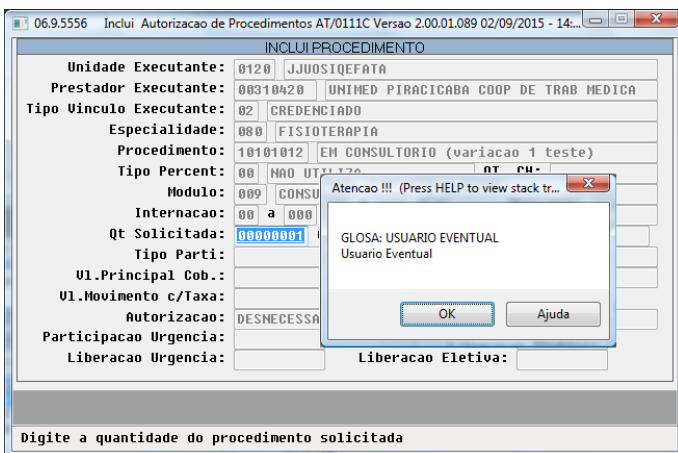

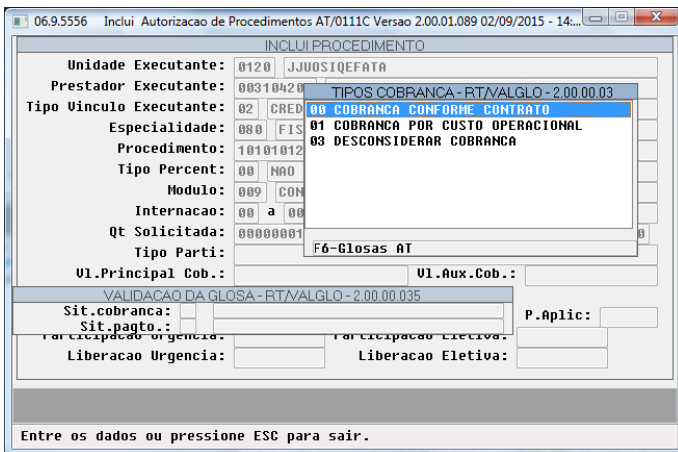

Para acessar os dados do beneficiário (nome, data de nascimento e sexo) da guia incluída, na opção consulta do programa 'Manutenção Autorização de Guias', acessar a opção "F3- Inf.Guia" e clicar no botão "Inf.Usu.Eventual".

6. Acesse o programa 'Manutenção Documentos Revisão de Contas' e inclua um documento associando-o a uma guia criada .

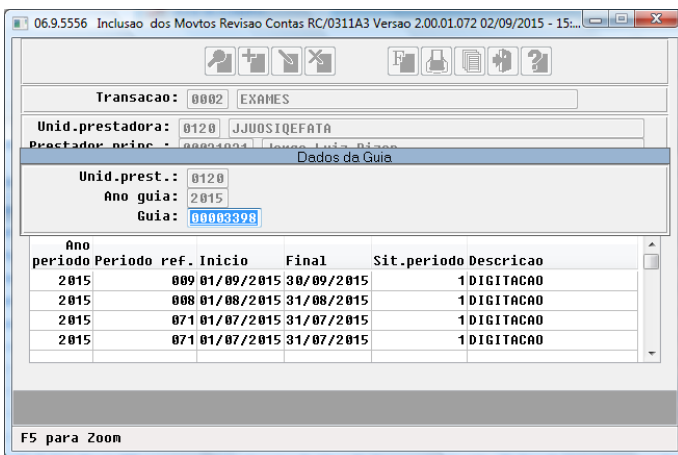

O sistema não permitirá inclusão de documentos para usuários eventuais caso não estejam associados a uma guia.

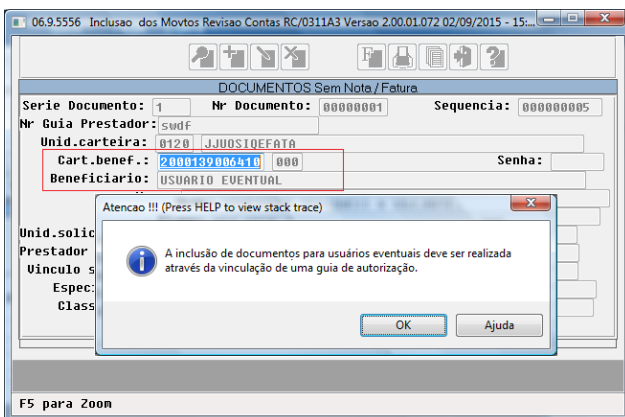

Após a inclusão de procedimentos/insumos, o sistema gerará uma glosa para este movimento.

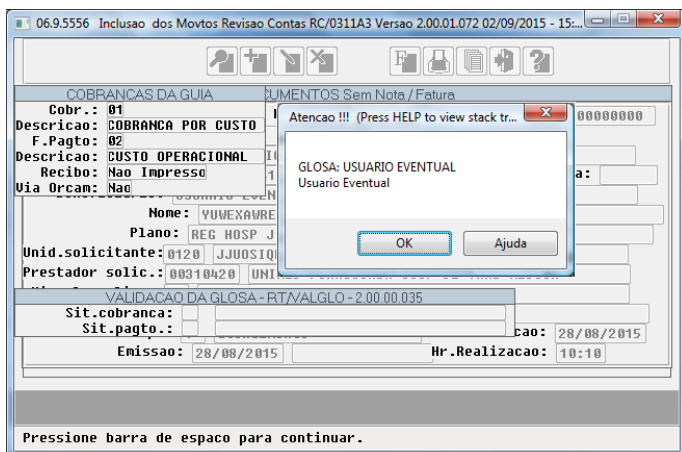

De acordo com a transação utilizada na digitação do documento, o sistema solicita o tipo de cobrança para o procedimento/insumo ou considera a validação selecionada na guia de autorização.

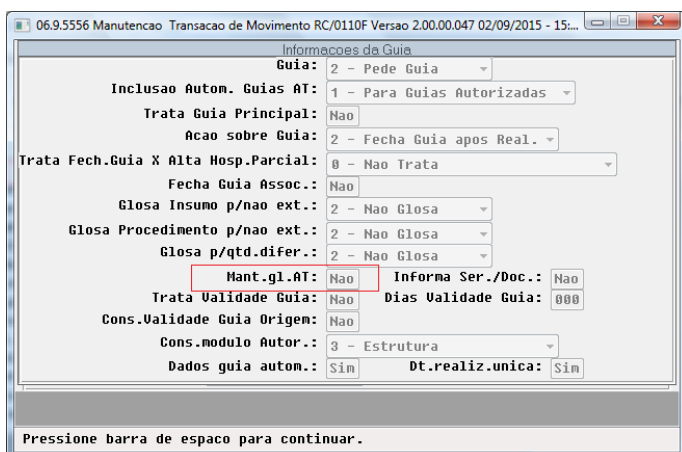
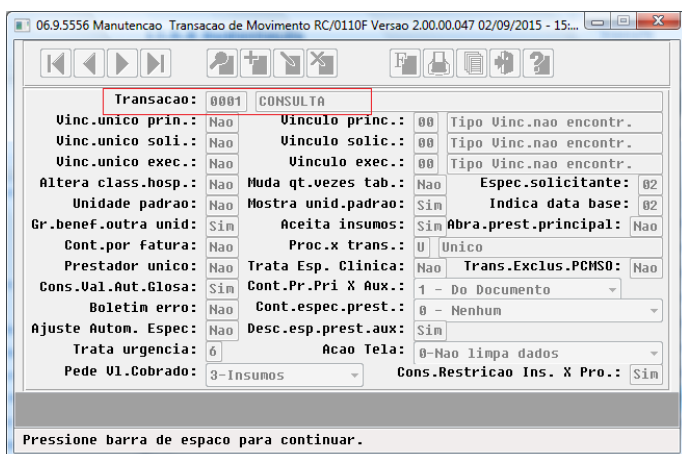

7. Liberar os documentos digitados.
8. Gerar o faturamento de custo operacional e participação. Nos relatórios gerados pelos processos de faturamento, será impresso "USUÁRIO EVENTUAL" nos dados referentes aos beneficiários eventuais. Apenas o programa FP0610E - "Demonstrativo Fatura Mensal" imprime o nome dos usuário que efetivamente utilizaram o plano. Para o processo de faturamento de pré-pagamento (mensalidade) o usuário eventual não é contabilizado na composição dos valores.

Attachments:

- [image2015-9-2 14:2:52.png](#) (image/png)
- [image2015-9-2 14:3:23.png](#) (image/png)
- [image2015-9-2 14:3:36.png](#) (image/png)
- [image2015-9-2 14:52:16.png](#) (image/png)
- [image2015-9-2 14:52:47.png](#) (image/png)
- [image2015-9-2 14:54:6.png](#) (image/png)

Release 12.1.10

- [image2015-9-2 14:54:41.png](#) (image/png)
- [image2015-9-2 14:56:19.png](#) (image/png)
- [image2015-9-2 15:1:19.png](#) (image/png)
- [image2015-9-2 15:6:24.png](#) (image/png)
- [image2015-9-2 15:8:22.png](#) (image/png)
- [image2015-9-2 15:26:17.png](#) (image/png)
- [image2015-9-2 15:28:0.png](#) (image/png)
- [image2015-9-2 15:29:1.png](#) (image/png)
- [image2015-9-2 16:37:55.png](#) (image/png)
- [image2015-9-2 16:39:39.png](#) (image/png)
- [image2015-9-2 16:50:33.png](#) (image/png)
- [image2015-9-2 16:52:22.png](#) (image/png)
- [image2015-9-8 10:58:31.png](#) (image/png)
- [image2016-2-11 10:1:58.png](#) (image/png)

Document generated by Confluence on 06 mai, 2016 09:54

[Linha Datasul](#) / [Release 12.1.10](#) / [Inovação - 12.1.10](#) / [Saúde - Inovação - 12.1.10](#) / [GPS - Inovação - 12.1.10](#) / [HVP - Venda de Planos - Inovação - 12.1.10](#)

Linha Datasul : TTNFYG_DT_Reativa_Exclusão_Grupo_Familiar

Created by Tais Borneo Pereira, last modified by Amanda Nery de Oliveira on 29 fev, 2016

Reativação da Exclusão por Grupo Familiar

Características do Requisito

Linha de Produto:	Datasul	
Segmento:	Saúde	
Módulo:	Gestão de Planos de Saúde	
Rotina:	Rotina	Nome Técnico
	Manutenção Reativa Exclusão	HVP.ViewReactiveExclusion
Chamados Relacionados	TTNFYG	
País(es):	Brasil	
Banco(s) de Dados:	Oracle®//Progress®	
Sistema(s) Operacional(is):	Todos	
Versões/Release:	12.1.10	
Versão Expedida:	12.1.10	

Descrição

Implementada nova parametrização para permitir a reativação da exclusão por Grupo Familiar.

Procedimento para Utilização

No TOTVS acesse o programa **Manutenção Reativa Exclusão**:

- Essa implementação foi desenvolvida para a reativação da exclusão por grupo familiar, que ocorre caso o parâmetro abaixo, *Tipo de Reativação*, esteja configurado como **03 – Grupo Familiar**:

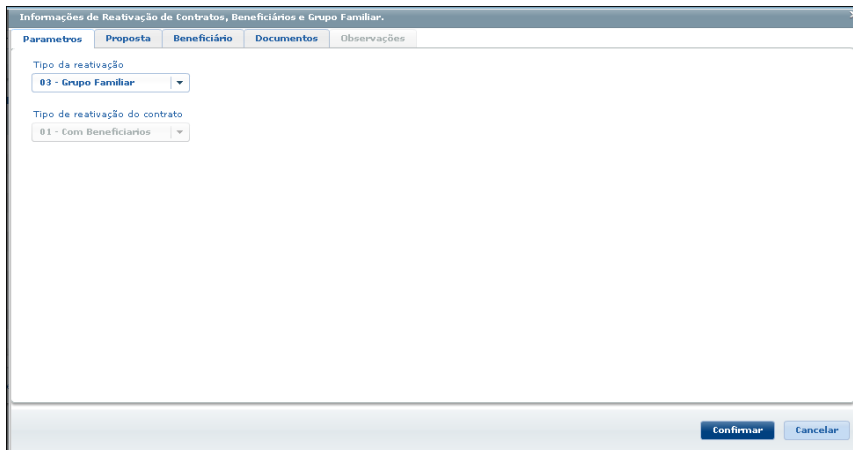

- Caso selecionado o Tipo 03 – Grupo Familiar na tela de parâmetros, na aba “Beneficiários” o filtro será o já existente, porém, no browser será apresentado apenas os Beneficiários Responsáveis e será possível a seleção de mais de uma família. Neste caso, todos os beneficiários pertencentes à mesma família do Titular selecionado, serão reativados, inclusive o responsável selecionado.

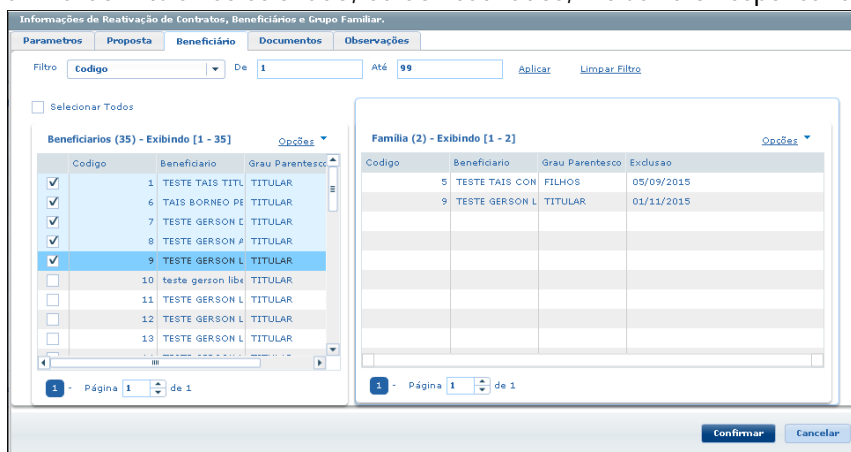

Attachments:

- [image2016-1-11 16:22:9.png](#) (image/png)
- [image2016-1-11 16:23:37.png](#) (image/png)
- [image2016-1-11 16:24:46.png](#) (image/png)

Document generated by Confluence on 06 mai, 2016 09:54

Este documento é de propriedade da TOTVS. Todos os direitos reservados. ©

Este documento é de propriedade da TOTVS. Todos os direitos reservados. ©

[Linha Datasul](#) / [Release 12.1.10](#) / [Inovação - 12.1.10](#) / [Saúde - Inovação - 12.1.10](#) / [GPS - Inovação - 12.1.10](#) / [HVP - Venda de Planos - Inovação - 12.1.10](#)

Linha Datasul : TTPDLO_DT_Transferência_Beneficiários_CSV

Created by Diego Hoffmann, last modified by Caroline Inhaquite on 05 fev, 2016

Transferência de Beneficiários por Importação de Arquivo CSV

Características do Requisito

Linha de Produto:	Datasul.					
Segmento:	Saúde.					
Módulo:	Gestão de Planos de Saúde.					
Rotina:	<table border="1"> <thead> <tr> <th>Rotina</th> <th>Nome Técnico</th> </tr> </thead> <tbody> <tr> <td>Manutenção Transferência de Beneficiários</td> <td>ViewTransferBenef</td> </tr> </tbody> </table>	Rotina	Nome Técnico	Manutenção Transferência de Beneficiários	ViewTransferBenef	
Rotina	Nome Técnico					
Manutenção Transferência de Beneficiários	ViewTransferBenef					
Chamados Relacionados	TTFMIL					
País(es):	Brasil.					
Banco(s) de Dados:	Progress/Oracle.					
Sistema(s) Operacional(is):	Linux/Windows.					
Versões/Release:	12.1.10					

Descrição

Foi alterado o processo de transferência para permitir a importação de um arquivo CSV com os beneficiários que serão transferidos.

Importante

Antes de executar a atualização é recomendável realizar o backup do banco de dados bem como dos arquivos do Sistema (executáveis, .dlls e arquivos de configuração).

Realizar a atualização antes no ambiente de homologação e posterior a devida validação, no ambiente de produção.

Procedimento para Utilização

- Foi criado um novo layout para permitir a importação de beneficiários por arquivo CSV, para serem carregados para a tela de **Manutenção Transferência de Beneficiários**. Esse layout terá o caractere ";" (ponto e vírgula) como separador dos campos.
- A definição de cada campo pode ser observada abaixo:

Layout para importação de arquivo CSV na Manutenção Transferência de Beneficiários							
Modalidade Origem	Contrato Origem	Código de Beneficiário Origem	CPF	Nome	Código Padrão de Cobertura Destino	Modalidade Destino	Cor De:
Obrigatório	Obrigatório	Opcional, caso sejam informados CPF e Nome	Opcional, caso seja informado o código do beneficiário	Opcional, caso seja informado o código do beneficiário	Opcional	Opcional	Opcional

- Abaixo algumas das consistências que serão realizadas pela **Manutenção Transferência de Beneficiários**:
 1. Caso seja informado o código do beneficiário não é necessário informar CPF e Nome:

```
8;4;1;;;A;8;5;
8;4;2;;;A;8;5;
```
 2. Caso não seja informado o código do beneficiário origem, é obrigatória informar CPF e Nome para a busca dos beneficiários a serem transferidos:

```
8;4;;123456789;João Silva;A;8;5;
8;4;;321654987;Maria Silva;A;8;5;
```
 3. Caso seja informado padrão de cobertura será validado se o Contrato Destino aceita o padrão de cobertura informado;
 4. Caso não seja informado Contrato Destino o sistema interpretará como criação de nova proposta;
 5. Somente será permitida a transferência de beneficiários de um Contrato Origem para um Contrato Destino, caso sejam informados mais de um Contrato Origem ou Destino, em um mesmo arquivo, a transferência não será permitida;
- No TOTVS acesse o programa **Manutenção Transferência de Beneficiários**:
 - Foi criado um novo parâmetro para indicar que a transferência realizará a leitura do arquivo CSV contendo os beneficiários que serão transferidos:

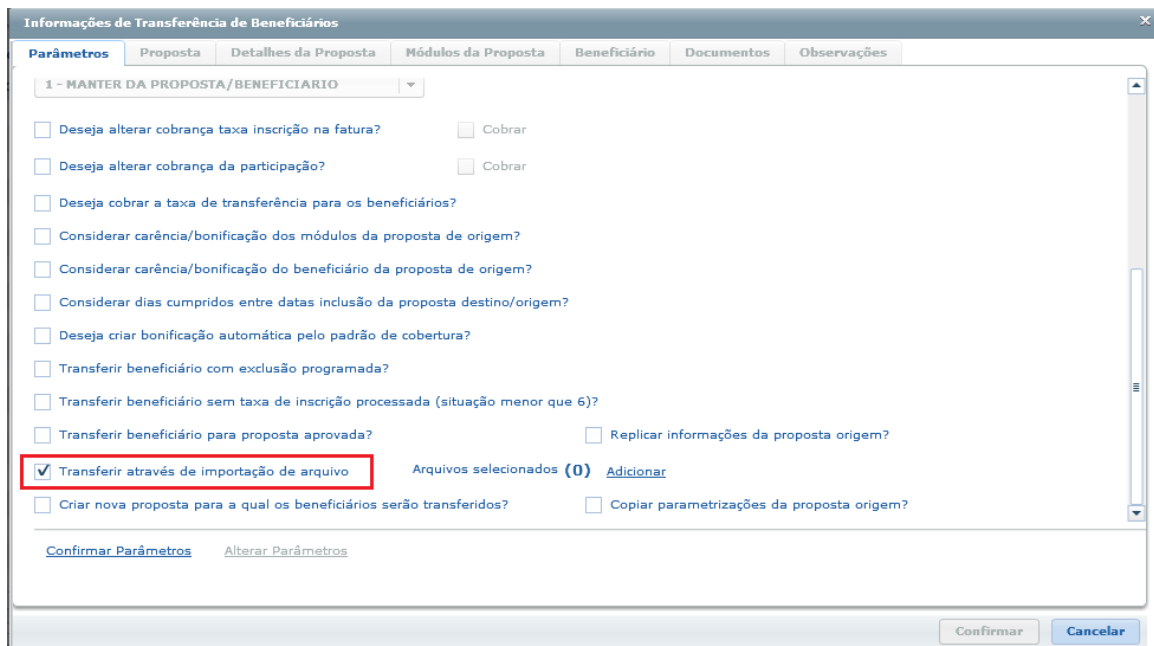

Informações de Transferência de Beneficiários

Parâmetros Proposta Detalhes da Proposta Módulos da Proposta Beneficiário Documentos Observações

1 - MANTER DA PROPOSTA/BENEFICIARIO

Deseja alterar cobrança taxa inscrição na fatura? Cobrar

Deseja alterar cobrança da participação? Cobrar

Deseja cobrar a taxa de transferência para os beneficiários?

Considerar carência/bonificação dos módulos da proposta de origem?

Considerar carência/bonificação do beneficiário da proposta de origem?

Considerar dias cumpridos entre datas inclusão da proposta destino/origem?

Deseja criar bonificação automática pelo padrão de cobertura?

Transferir beneficiário com exclusão programada?

Transferir beneficiário sem taxa de inscrição processada (situação menor que 6)?

Transferir beneficiário para proposta aprovada? Replicar informações da proposta origem?

Transferir através de importação de arquivo Arquivos selecionados (0) Adicionar

Criar nova proposta para a qual os beneficiários serão transferidos? Copiar parametrizações da proposta origem?

[Confirmar Parâmetros](#) [Alterar Parâmetros](#)

Confirmar Cancelar

- Ao ser selecionado o novo parâmetro será habilitado um novo link para adicionar o arquivo CSV:

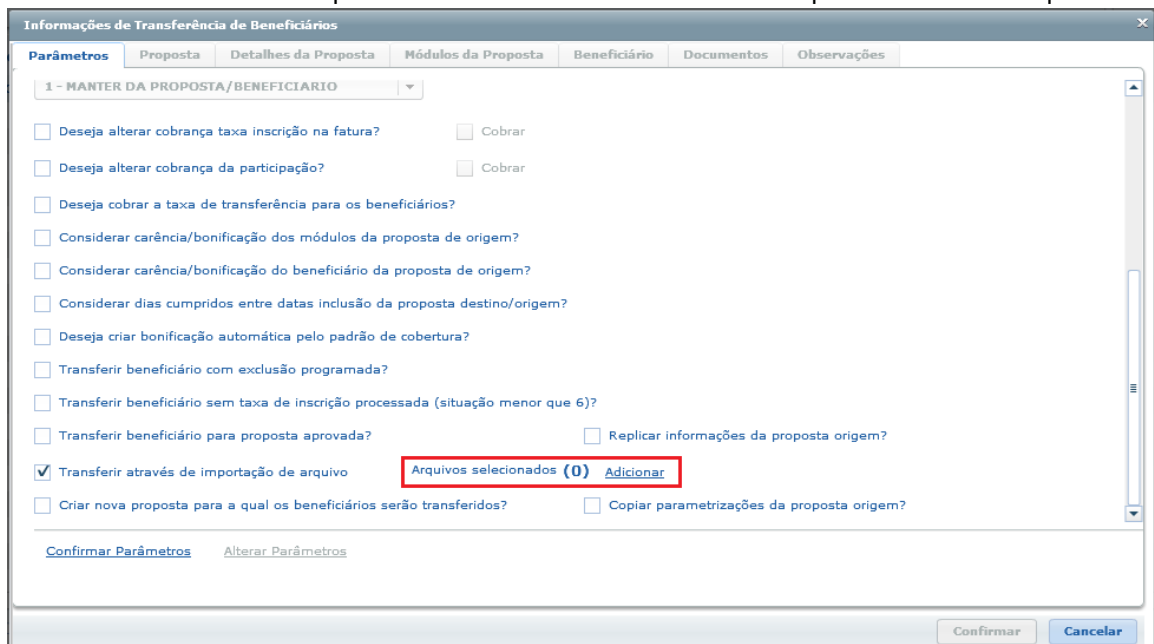

Informações de Transferência de Beneficiários

Parâmetros Proposta Detalhes da Proposta Módulos da Proposta Beneficiário Documentos Observações

1 - MANTER DA PROPOSTA/BENEFICIARIO

Deseja alterar cobrança taxa inscrição na fatura? Cobrar

Deseja alterar cobrança da participação? Cobrar

Deseja cobrar a taxa de transferência para os beneficiários?

Considerar carência/bonificação dos módulos da proposta de origem?

Considerar carência/bonificação do beneficiário da proposta de origem?

Considerar dias cumpridos entre datas inclusão da proposta destino/origem?

Deseja criar bonificação automática pelo padrão de cobertura?

Transferir beneficiário com exclusão programada?

Transferir beneficiário sem taxa de inscrição processada (situação menor que 6)?

Transferir beneficiário para proposta aprovada? Replicar informações da proposta origem?

Transferir através de importação de arquivo Arquivos selecionados (0) Adicionar

Criar nova proposta para a qual os beneficiários serão transferidos? Copiar parametrizações da proposta origem?

[Confirmar Parâmetros](#) [Alterar Parâmetros](#)

Confirmar Cancelar

- Ao clicar em adicionar será exibida a tela abaixo, que permite a inclusão de um novo arquivo CSV:

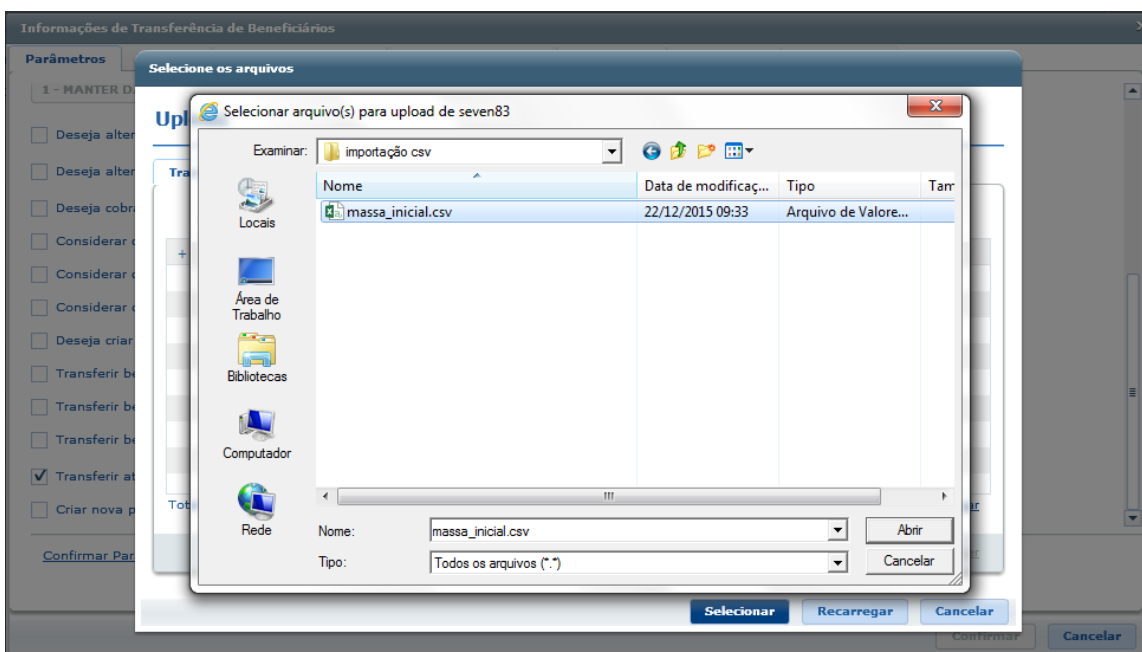
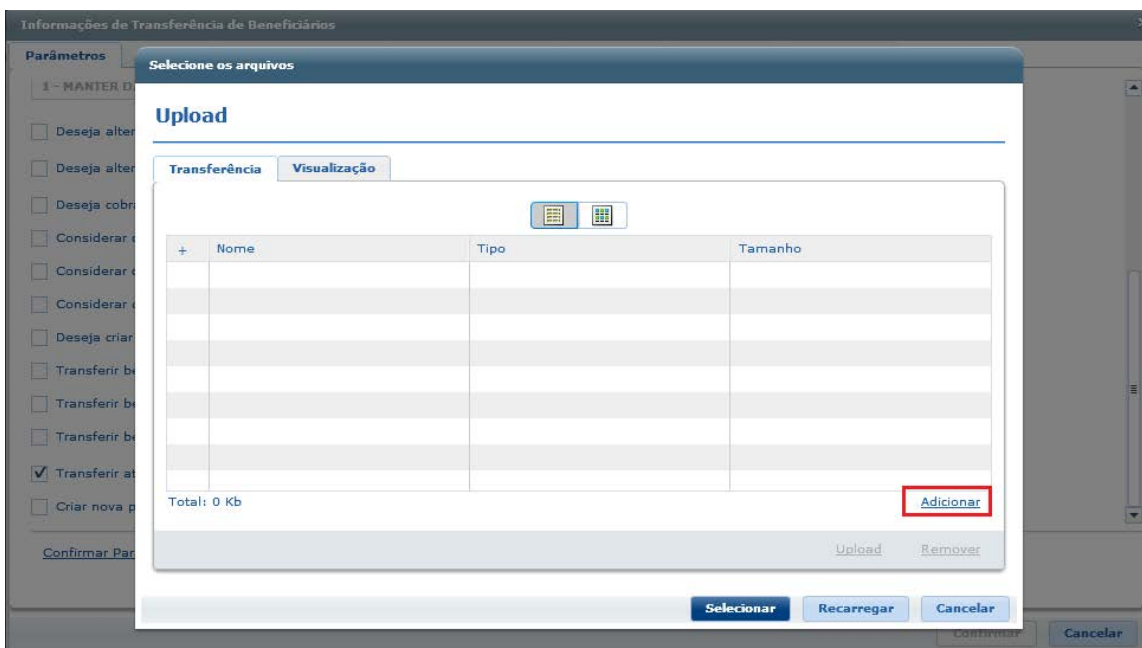

- Após selecionar o arquivo deve ser realizado o *Upload* deste arquivo para o servidor de aplicação:

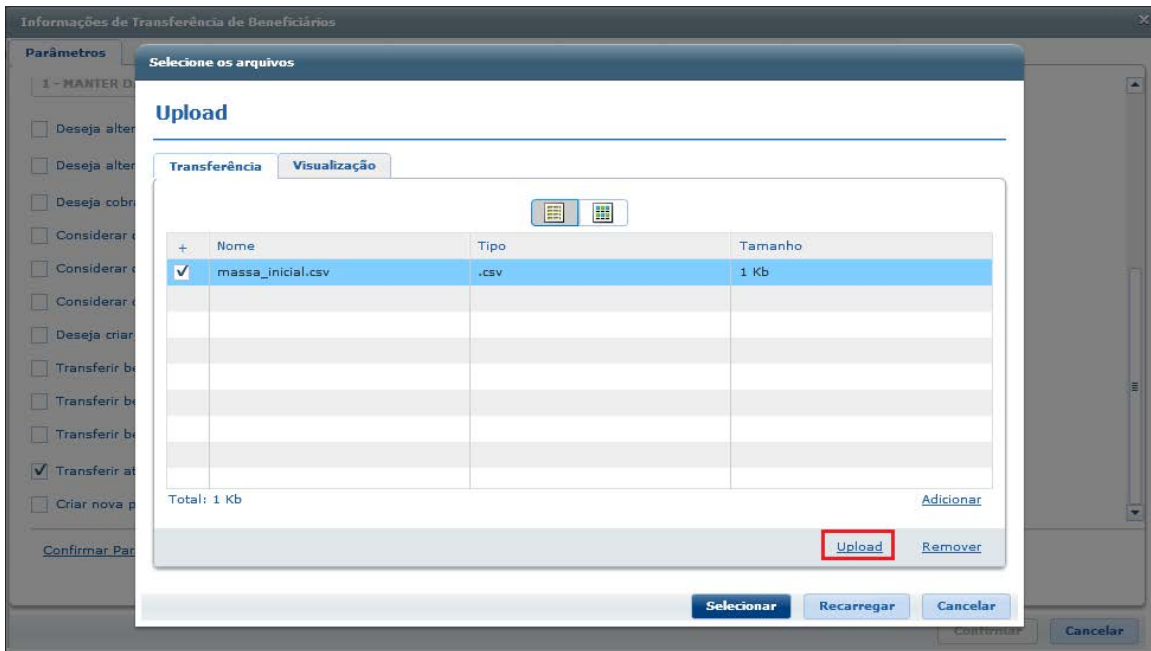

- o Acesse a aba **Visualização**, são listados os arquivos existentes no servidor e onde é selecionado o arquivo CSV desejado:

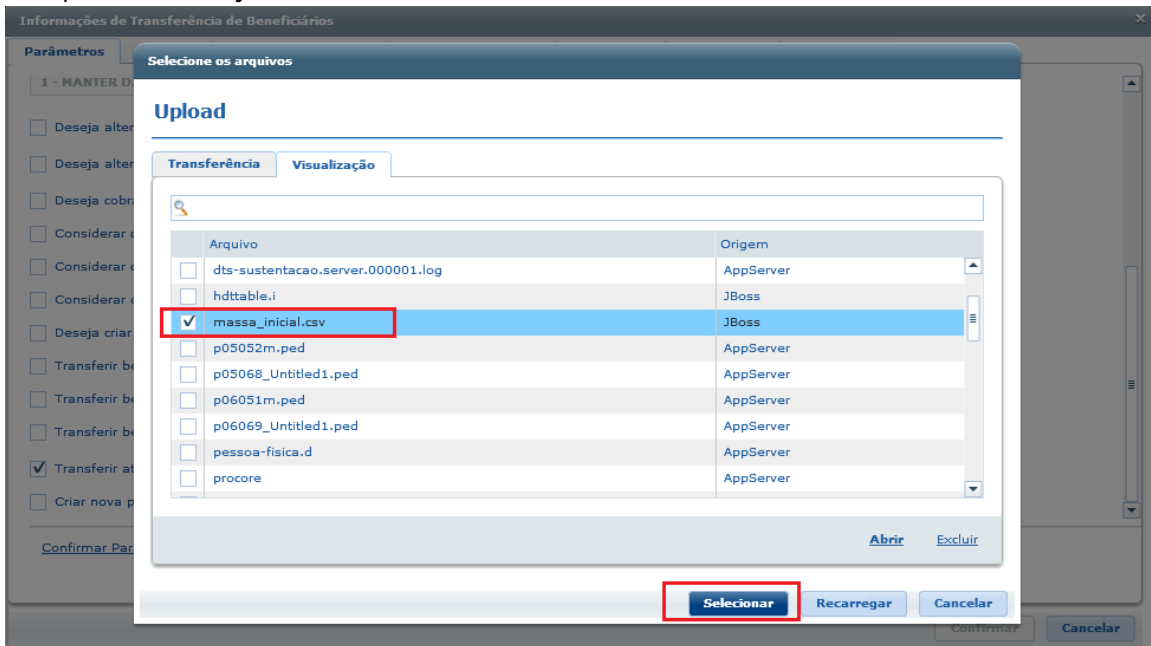

- o Após a seleção do arquivo, será exibido um indicador na tela informando que existe um arquivo selecionado, possibilitando a confirmação dos parâmetros:

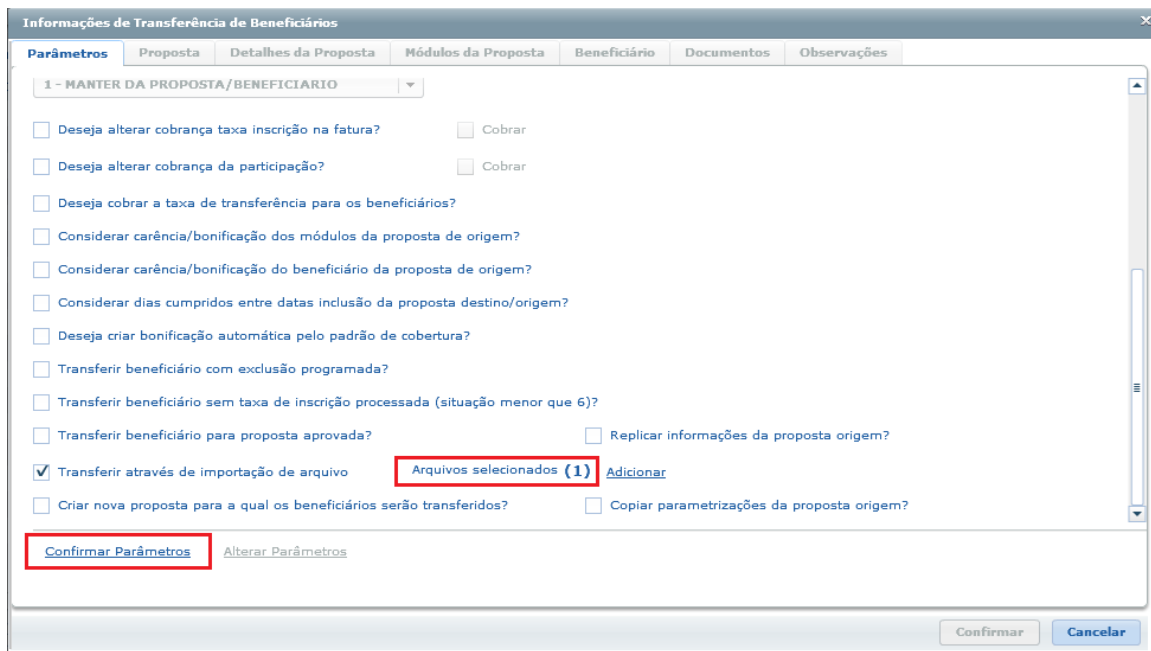

- Após a confirmação dos parâmetros, será realizada a leitura do arquivo e realizado as devidas consistências e, caso existam inconsistências, listará em um novo arquivo:

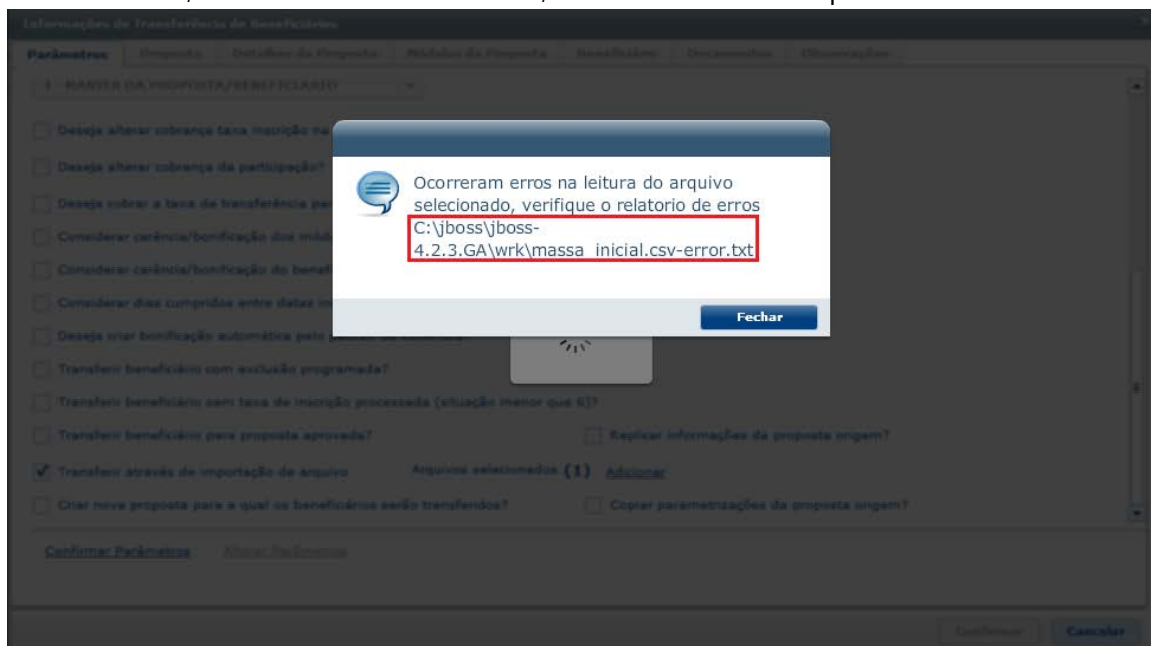

- Caso ocorram inconsistências estas deverão ser corrigidas para que o processo possa continuar;
- Após a importação, será carregada a aba **Proposta** com o contrato origem e destino presentes no arquivo, caso não informado contrato destino no arquivo, o sistema tratará como inclusão de nova proposta;
- A aba Beneficiário foi alterada para listar os beneficiários importados do arquivo e presentes na proposta origem com seus devidos padrões de cobertura caso existam.
- Para os casos em que a proposta origem aceite padrão de cobertura, também será possível a alteração dos padrões de cobertura a nível de beneficiário:

Informações de Transferência de Beneficiários

Parâmetros Proposta Detalhes da Proposta Módulos da Proposta **Beneficiário** Documentos Observações

Seleção
 Individual Família Intervalo Todos beneficiários

Filtro
 Nome Aplicar Limpar Filtro

Beneficiário	Grau Parentesco	Nascimento	Beneficiário	Grau Parent...	Nascimento	Padr. Cob.	
			<input type="checkbox"/>	3 - Rrroffmann	1 - TITULAR	27/02/1930	A - Padrao A
			<input checked="" type="checkbox"/>	2 - Nhonho Bai	10 - FILHOS	06/07/1999	

Padrão cob.: Aplicar

Confirmar Cancelar

Informações de Transferência de Beneficiários

Parâmetros Proposta Detalhes da Proposta Módulos da Proposta **Beneficiário** Documentos Observações

Seleção
 Individual Família Intervalo Todos beneficiários

Filtro
 Nome Aplicar Limpar Filtro

Beneficiário	Grau Parentesco	Nascimento	Beneficiário	Grau Parent...	Nascimento	Padr. Cob.	
			<input type="checkbox"/>	3 - Rrroffmann	1 - TITULAR	27/02/1930	A - Padrao A
			<input checked="" type="checkbox"/>	2 - Nhonho Bai	10 - FILHOS	06/07/1999	

Padrão cob.: Aplicar

Confirmar Cancelar

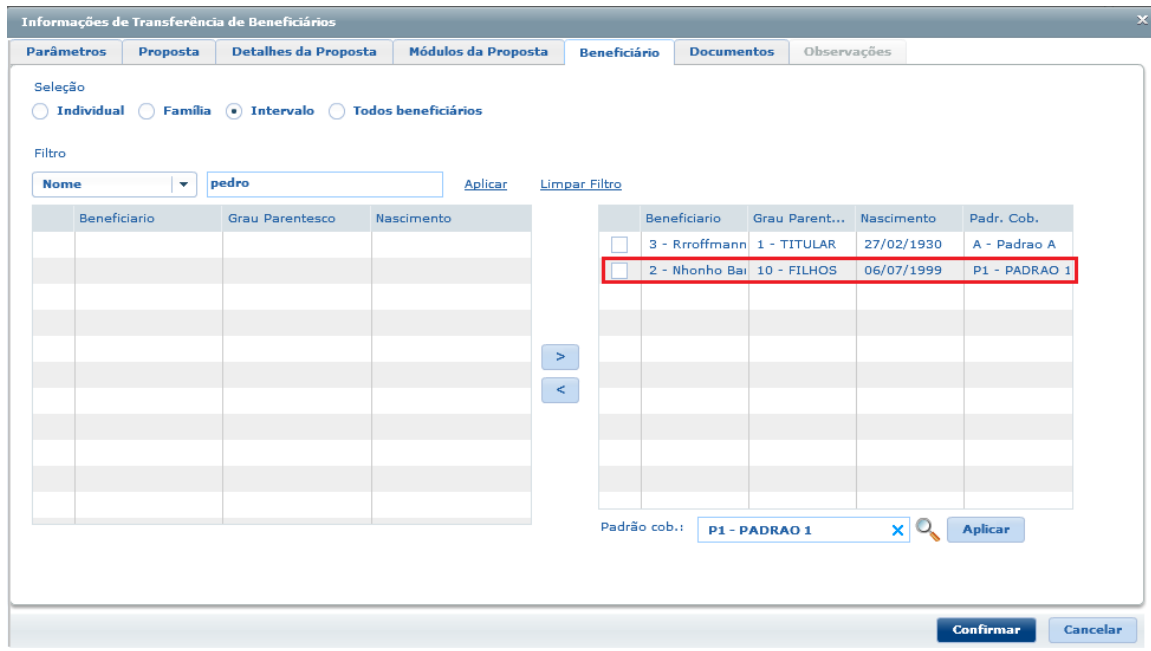

Attachments:

- [image2015-12-22 9:28:56.png](#) (image/png)
- [image2015-12-22 9:30:34.png](#) (image/png)
- [image2015-12-22 9:32:28.png](#) (image/png)
- [image2015-12-22 9:33:55.png](#) (image/png)
- [image2015-12-22 9:40:49.png](#) (image/png)
- [image2015-12-22 9:43:31.png](#) (image/png)
- [image2015-12-22 9:51:13.png](#) (image/png)
- [image2015-12-28 15:37:6.png](#) (image/png)
- [image2015-12-28 15:42:9.png](#) (image/png)
- [image2015-12-28 15:43:1.png](#) (image/png)
- [image2015-12-28 15:43:40.png](#) (image/png)
- [image2015-12-28 15:52:12.png](#) (image/png)
- [image2015-12-28 15:59:48.png](#) (image/png)
- [image2015-12-28 16:1:32.png](#) (image/png)

Document generated by Confluence on 06 mai, 2016 09:54

Linha Datasul : TTRTFZ_DT_Liberação_Contratos_Multiplos

Created by Gerson Furlanetto, last modified by Caroline Inhaquite on 12 jan, 2016

Auditoria de Contratos e Análise de Crédito de Múltiplos Registros

Características do Requisito

Linha de Produto:	Datasul							
Segmento:	Saúde							
Módulo:	Gestão de Planos de Saúde							
Rotina:	<table border="1"> <thead> <tr> <th>Rotina</th> <th>Nome Técnico</th> </tr> </thead> <tbody> <tr> <td>Realizar Análise Crédito</td> <td>CreditAnalysisView</td> </tr> <tr> <td>Auditoria Contratos</td> <td>AuditContractView</td> </tr> </tbody> </table>	Rotina	Nome Técnico	Realizar Análise Crédito	CreditAnalysisView	Auditoria Contratos	AuditContractView	
Rotina	Nome Técnico							
Realizar Análise Crédito	CreditAnalysisView							
Auditoria Contratos	AuditContractView							
Chamados Relacionados	TTRTFZ							
País(es):	Brasil							
Banco(s) de Dados:	Oracle®/Progress®							
Versões/Release:	12.1.10							
Sistemas Operacionais:	Todos							
Versão Expedida:	12.1.10							

Descrição

Desenvolvidas novas funcionalidades nos cadastros **Realizar Análise Crédito** e **Auditoria Contratos**, em que permitirá a seleção de vários registros e realizará a liberação de múltiplas propostas.

Procedimento para Utilização

No TOTVS acesse o programa **Realizar Análise Crédito (CreditAnalysisView)**:

- Neste programa será possível selecionar vários registros e realizar a análise de créditos de contratos simultaneamente.
- Segue abaixo demonstração de uso:

Propostas Pendentes de Análise de Crédito (6) Filtrar Resultados

Proposta	Contratante	Data	Analista
<input type="checkbox"/> 10 00001461	Usina Nuclear de Springfield	06/08/2013	super
<input type="checkbox"/> 20 00018932	Contratante 8811 Teste Dzset Dezoito		super
<input checked="" type="checkbox"/> 20 00018934	Contratante 8811 Teste Dzset Dezoito		super
<input checked="" type="checkbox"/> 20 00018935	Contratante 8811 Teste Dzset Dezoito		super
<input type="checkbox"/> 20 00018937	Contratante 8811 Teste Dzset Dezoito		super
<input type="checkbox"/> 26 00000008	Iago Passos		

Realizar análise de crédito X

Libera análise de crédito sem restrição.
 Realiza análise de crédito.

Situação de crédito

Propostas Pendentes de Análise de Crédito (4) Filtrar Resultados

Proposta	Contratante	Data	Analista
<input type="checkbox"/> 10 00001461	Usina Nuclear de Springfield	06/08/2013	super
<input type="checkbox"/> 20 00018932	Contratante 8811 Teste Dzset Dezoito		super
<input type="checkbox"/> 20 00018937	Contratante 8811 Teste Dzset Dezoito		super
<input type="checkbox"/> 26 00000008	Iago Passos		

No TOTVS acesse o programa **Auditoria Contratos (AuditContractView)**:

- Neste programa é possível realizar a auditoria de vários contratos simultaneamente.
- Selecione vários registros e continue com a liberação.

Contrato	Contratante	Data	Vendedor	Cadastrante	Situação	Auditor
<input type="checkbox"/> 02 00019004	CRISTIANO HENZ		UNIMED ARARAS - SEDE		Pendente aprovação	super
<input checked="" type="checkbox"/> 02 00019005	CRISTIANO HENZ		UNIMED ARARAS - SEDE		Pendente aprovação	super
<input type="checkbox"/> 20 00019150	Serverteen Contratante		UNIMED ARARAS - SEDE		Pendente aprovação	Super usuário
<input type="checkbox"/> 02 00018982	RITA CADILAC		UNIMED ARARAS - SEDE		Em aprovação	super
<input type="checkbox"/> 20 00019008	J4X POVOKICOLIQRA U NUGRATI		UNIMED ARARAS - SEDE		Em aprovação	super
<input type="checkbox"/> 20 00019011	J4X POVOKICOLIQRA U NUGRATI		UNIMED ARARAS - SEDE		Em aprovação	super
<input type="checkbox"/> 20 00019018	Prestador 28042 teste 02serf		UNIMED ARARAS - SEDE		Em aprovação	super
<input type="checkbox"/> 20 00019025	Serverteen Contratante		UNIMED ARARAS - SEDE		Em aprovação	super
<input type="checkbox"/> 01 00009166	Maria Luiza Aparecida Gonçalves		UNIMED ARARAS - SEDE		Em aprovação	super
<input type="checkbox"/> 10 00001784	JJU OSIQEF ATAGAY ISUOF ZNAR I		UNIMED ARARAS - SEDE		Em aprovação	super
<input type="checkbox"/> 20 00019149	Serverteen Contratante		UNIMED ARARAS - SEDE		Em aprovação	super
<input type="checkbox"/> 10 00001791	EMPRESA TESTE CONTRATANTE O		UNIMED ARARAS - SEDE		Em aprovação	super
<input type="checkbox"/> 20 00019163	Iago cia 2		UNIMED ARARAS - SEDE		Em aprovação	super
<input checked="" type="checkbox"/> 01 00009244	DRACINHO PRESTADOR DA HORA		UNIMED ARARAS - SEDE		Em aprovação	super

- A auditoria poderá ser realizada individualmente, conforme processo existente ou em lote, em que será necessário o preenchimento das parametrizações apenas uma vez e os valores serão usados em todos os contratos.

- Na liberação em lote, serão apresentados apenas os 4 passos a seguir:

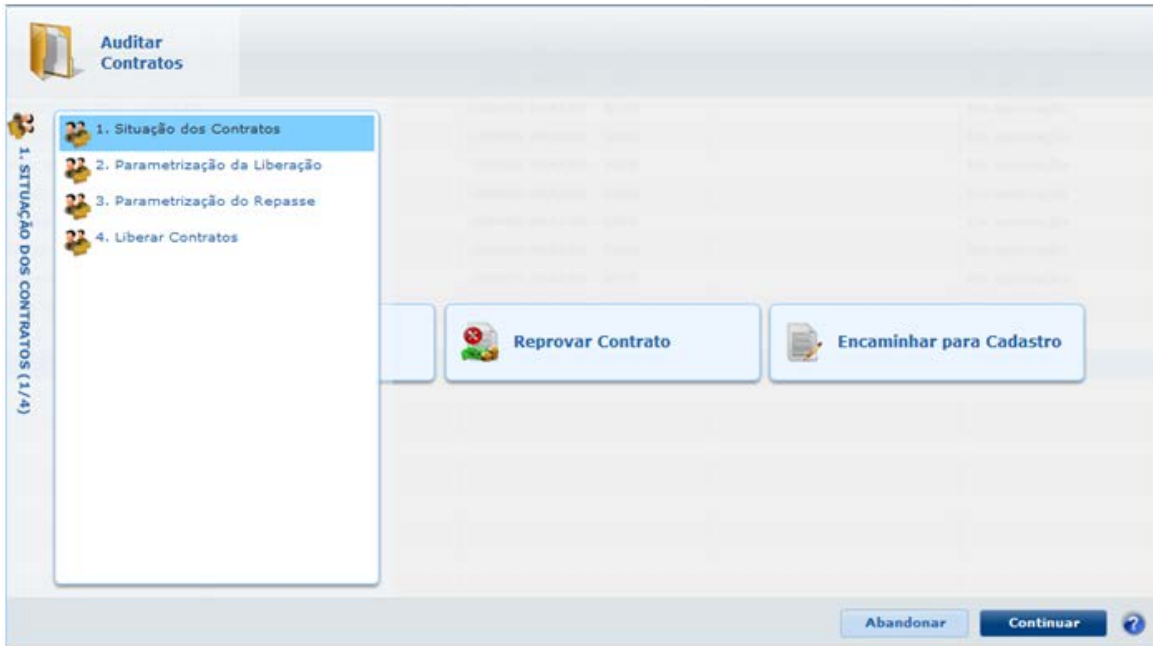

Auditar Contratos

1. SITUAÇÃO DOS CONTRATOS (1/4)

- 1. Situação dos Contratos
- 2. Parametrização da Liberação
- 3. Parametrização do Repasse
- 4. Liberar Contratos

Reprovar Contrato Encaminhar para Cadastro

Abandonar Continuar ?

Auditar Contratos

2. PARAMETRIZAÇÃO DA LIBERAÇÃO (2/4)

Vigência do Contrato (Início em 18/12/2015)

- Recalcula
- Retroage
- Prorroga

Data Base para Cálculo: **Atual**

Altera início para Próximo Mês: Sim Não

Movimentação

- Recalcula com base na data atual
- Retroage
- Prorroga

Indicadores

- Alterar indicador de cobrança taxa de inscrição
 - Cobrar taxa de inscrição
 - Permite alteração
- Alterar indicador de cobrança de participação
 - Cobrar participação
 - Permite alteração
- Alterar indicador de inadimplência
- Alterar senha beneficiário

Abandonar Anterior Continuar ?

- Os contratos seleccionados que passarem pelas validações serão auditados e liberados.

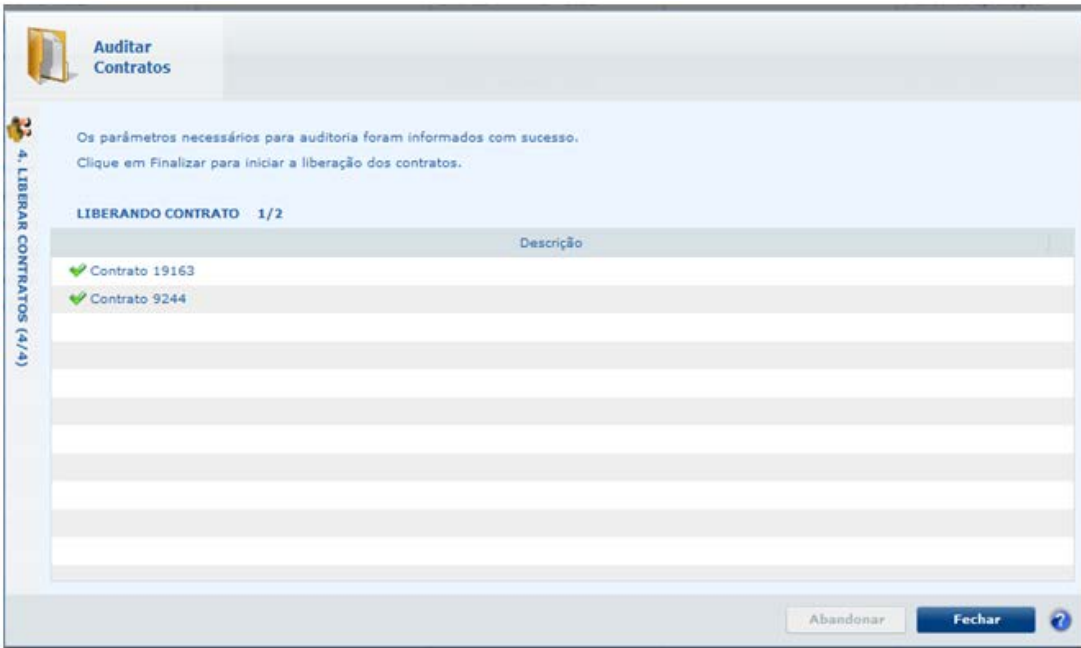

Attachments:

- [TTRTFZ_HVP_ET_INO_BRA_01cassio.doc](#) (application/msword)
- [image2016-1-11_16:34:20.png](#) (image/png)
- [image2016-1-11_16:38:5.png](#) (image/png)
- [image2016-1-11_16:38:42.png](#) (image/png)
- [image2016-1-11_16:40:47.png](#) (image/png)
- [image2016-1-11_16:42:5.png](#) (image/png)
- [image2016-1-11_16:42:31.png](#) (image/png)
- [image2016-1-11_16:50:31.png](#) (image/png)
- [image2016-1-11_16:50:45.png](#) (image/png)
- [image2016-1-11_16:50:54.png](#) (image/png)
- [image2016-1-11_16:51:14.png](#) (image/png)
- [image2016-1-11_16:51:24.png](#) (image/png)

Document generated by Confluence on 06 mai, 2016 09:54

Linha Datasul : TTZTH0_DT_Log_Execução

Created by Gerson Furlanetto, last modified by Amanda Nery de Oliveira on 17 fev, 2016

Log de Execução do cadastro de menus - Programa Produto Datasul Características do Requisito

Linha de Produto:	Datasul					
Segmento:	Saúde					
Módulo:	Gestão de Planos de Saúde					
Rotina:	<table border="1"> <thead> <tr> <th>Rotina</th> <th>Nome Técnico</th> </tr> </thead> <tbody> <tr> <td>Programa Produto Datasul</td> <td>bas_prog_dtsul</td> </tr> </tbody> </table>	Rotina	Nome Técnico	Programa Produto Datasul	bas_prog_dtsul	
Rotina	Nome Técnico					
Programa Produto Datasul	bas_prog_dtsul					
Chamados Relacionados	TTZTH0					
País(es):	Brasil					
Banco(s) de Dados:	Oracle®/Progress®					
Versões/Release:	12.1.10					
Sistemas Operacionais:	Todos					
Versão Expedida:	12.1.10					

Descrição

Aplicada a funcionalidade de geração do log de execução para os programas progress do Gestão de Planos de Saúde.

Procedimento para Utilização

No TOTVS acesse o programa **Programa Produto Datasul(bas_prog_dtsul)**:

- Neste programa será possível marcar a opção "Log Exec" para todos os programas cadastrados no menu.

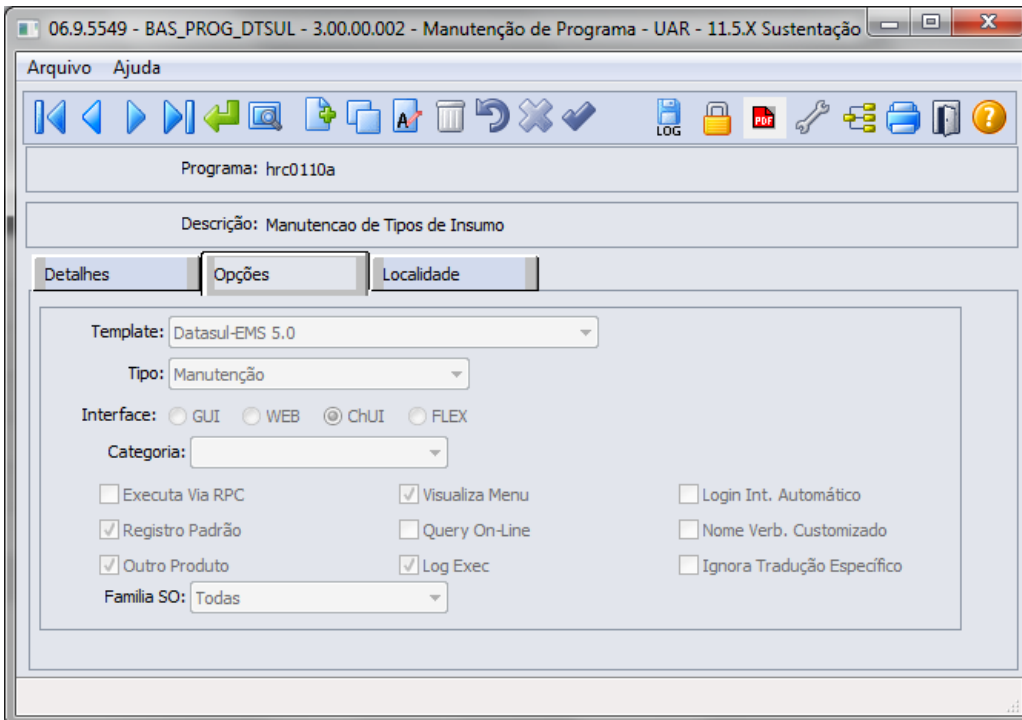

- O log com o usuário e o horário em que permaneceu com a funcionalidade aberta será listado no programa **Programas Executados Usuários(fnc_log_exec_prog_dtsul_consulta)**.

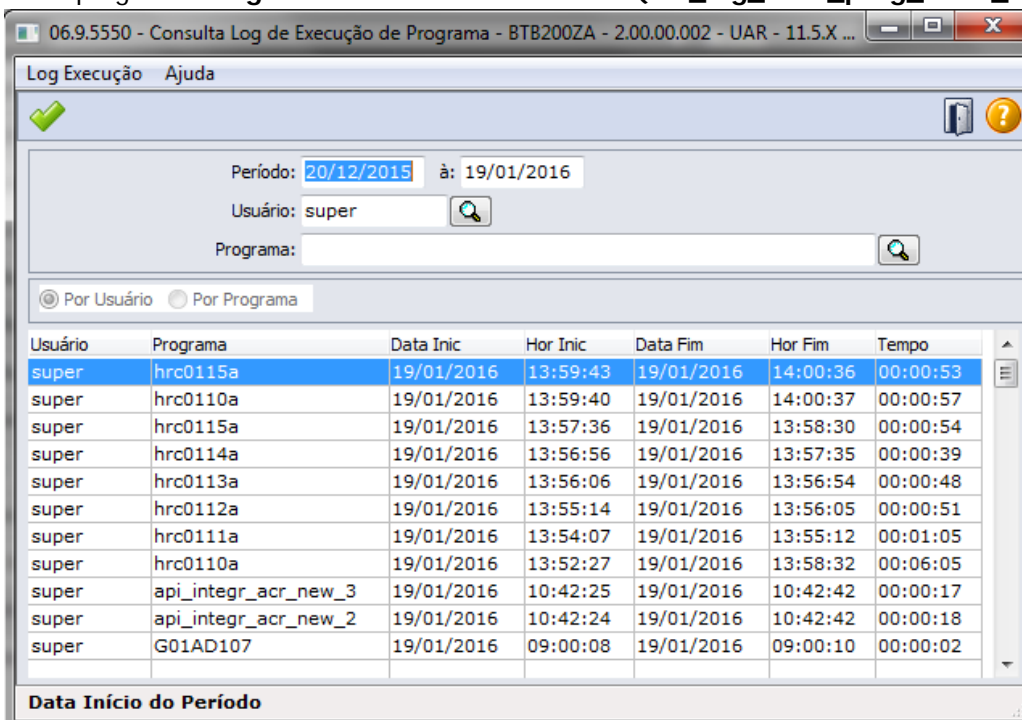

Attachments:

- [image2016-1-19 14:26:8.png](#) (image/png)
- [image2016-1-19 14:30:8.png](#) (image/png)

Release 12.1.10

[Linha Datasul](#) / [Release 12.1.10](#) / [Inovação - 12.1.10](#)

Linha Datasul : Tecnologia - 12.1.10.

Created by Poliane Ketterine Valdrich on 20 nov, 2015

Document generated by Confluence on 06 mai, 2016 09:55

[Linha Datasul](#) / [Release 12.1.10](#) / [Inovação - 12.1.10](#) / [Tecnologia - 12.1.10](#).

Linha Datasul :

DT_ERP_Datasul_integrado_com_Fluig_Identity_Contingencia_de_login_com_AD

Created by Winston Spencer Sonnenes, last modified by Rubens dos Santos Filho on 22 mar, 2016

Contingência de login via AD

Linha de Produto:	Datasul
Segmento:	Tecnologia
Módulo:	Framework
Função:	Integração Fluig Identity - Login
Requisito:	Prover uma forma de contingência para autenticação dos usuários no ERP Datasul quando o mesmo estiver integrado com o Fluig Identity e este estiver indisponível permitindo que a autenticação dos usuários seja feita por meio do Active Directory.
Implementação:	Ao sincronizar um usuário criado no Fluig com o ERP Datasul, caso o Identity esteja integrado com um serviço de AD então as informações sobre a credencial do usuário e domínio do usuário no AD serão armazenadas no cadastro do usuário no ERP Datasul e serão consultadas caso o usuário queira efetuar o login no produto Datasul utilizando sua credencial e domínio no AD.

Document generated by Confluence on 06 mai, 2016 09:55

[Linha Datasul](#) / [Release 12.1.10](#) / [Inovação - 12.1.10](#) / [Tecnologia - 12.1.10](#).

Linha Datasul : DT_PCREQ-6063_Suporte à técnica pulling para sincronismo com Identity

Created by Luciano De Araujo, last modified by Poliane Ketterine Valdrich on 20 nov, 2015

Suporte à técnica de pulling para sincronismo com Identity

Linha de Produto:	Datasul
Segmento:	Tecnologia
Módulo:	Framework, Architecture, Support and Tools
Função:	Integração com Identity
Requisito:	Suporte à técnica "pulling" para sincronismo com Identity.
Implementação:	A partir desta versão, o produto está apto a sincronizar dados com o Identity usando a técnica de "pulling", onde o ERP consulta de tempos em tempos o Identity para determinar se há dados novos ou alterados. Até então, o único modo suportado era o de "pushing", onde as alterações realizadas no Identity eram "empurradas" para o ERP. O principal benefício da técnica de "pulling" é a simplificação da configuração da integração entre Identity e ERP, já que não requer tantas intervenções na infra-estrutura se comparado ao modo de "pushing". Para ativar o modo "pull" basta fazê-lo primeiramente no aplicativo do Identity (opção Provisionar) e acessar, no ERP, a opção "Fluig Identity" (menu de configurações), executando novamente a configuração para atualizar o produto e ativar o serviço de "pulling".
Requisito (ISSUE):	PCREQ-6063
Release:	12.1.10

Document generated by Confluence on 06 mai, 2016 09:55

[Linha Datasul](#) / [Release 12.1.10](#) / [Inovação - 12.1.10](#) / [Tecnologia - 12.1.10](#).

Linha Datasul :

TTOXQV_DT_Abertura_mais_um_programa_html_flex_Menu_HTML

Created by Eduardo Filipe Gomes, last modified on 11 jan, 2016

TTOXQV - Abertura de mais de um mesmo programa HTML ou Flex ao mesmo tempo

Linha de Produto:	<i>Datasul</i>
Segmento:	<i>Tecnologia</i>
Módulo:	<i>Menu</i>
Função:	<i>Menu de programas</i>
Situação/Requisito:	<i>Atualmente o Menu HTML não permite a abertura de um mesmo programa HTML ou Flex mais de uma vez ao mesmo tempo.</i>
Solução/Implementação:	<i>Desenvolvido uma melhoria que permite ao Menu HTML a abertura de mais de um mesmo programa HTML ou Flex ao mesmo tempo.</i>
Versões/Release:	<i>12.1.10</i>

Document generated by Confluence on 06 mai, 2016 09:55

[Linha Datasul](#) / [Release 12.1.10](#) / [Inovação - 12.1.10](#) / [Tecnologia - 12.1.10](#).

Linha Datasul :

TTXHP7_DT_Validacao_registros_datasul_e_sincronismo_parcial_identity

Created by Jonas Gozdecki, last modified by Diego Nunes da Silveira on 29 fev, 2016

TTXHP7 - Validação de consistência de registros no Datasul e Sincronismo parcial dos recursos com o Fluig Identity

Linha de Produto:	Datasul
Segmento:	Tecnologia
Módulo:	Frameworks, Architecture, Support & Tools - FAST
Função:	Fluig Configurator
Situação/Requisito:	A sincronização de dados entre o Datasul e o Identity não possui uma validação que detecte divergências em recursos como: Usuários, Empresas, Grupos de Segurança, Consultas Rápidas e Itens de Menu. Também não é possível realizar um sincronismo específico para cada tipo de recurso tornando o processo lento.
Solução/Implementação:	A sincronização de dados entre o Datasul e o Identity recebeu uma nova aba denominada "Validação" que realiza a validação de Usuários (Email em branco, email com caractere especial ou com formato inadequado, e usuários com email duplicado); Validação de Empresas (Empresas com CNPJ, Inscrição Estadual, UF, Razão social ou Nome abreviado em branco, empresas com dados duplicados, e empresas não cadastradas no btb962aa (cadastro empresas do Foundation) e cd0104 (cadastro de empresas); Validação de Grupos de Segurança (Valida a existência de grupos de segurança na base de dados e apresenta a quantidade de grupos de segurança existentes); Validação de Consultas Rápidas (Valida a existência de consultas rápidas na base de dados e apresenta a quantidade de consultas rápidas existentes); Validação de Itens de Menu (Valida a existência de Itens de Menu na base de dados e apresenta a quantidade de Itens de Menu existentes). A validação dos recursos apresenta uma lista de registros não conformes do banco de dados classificados em "Error (vermelho) e Warning (amarelo)", entretanto não impede que o usuário execute a sincronização total ou parcial. Sincronismo Parcial de Usuários, Empresas, Grupos de Segurança, Consultas Rápidas, Itens de Menu e relacionamento entre os itens de menu e sub-itens.
Release:	12.1.10

Document generated by Confluence on 06 mai, 2016 09:55

[Linha Datasul](#) / [Release 12.1.10](#) / [Inovação - 12.1.10](#) / [Tecnologia - 12.1.10](#).

Linha Datasul :

TTXZHZ_DT_Liberacao_emergencial_via_Menu_HTML

Created by Eduardo Filipe Gomes, last modified by Emilly Tachelin da Silva Campos on 16 fev, 2016

TTXZHZ - Liberação emergencial de licença pelo Menu HTML

Linha de Produto:	Datasul
Segmento:	Tecnologia
Módulo:	Menu
Função:	Liberação Emergencial de Licença
Situação:	Quando o servidor de licenças não está disponível, não é possível informar uma chave de emergência via Menu HTML, apenas manualmente no diretório do produto.
Solução:	Foi realizada uma melhoria para que na abertura do Menu, ao ser detectado que o servidor de licenças não está disponível, apresente uma tela para informar o arquivo de liberação emergencial de licença.
Versões:	12.1.10

Document generated by Confluence on 06 mai, 2016 09:55

[Linha Datasul](#) / [Release 12.1.10](#) / [Inovação - 12.1.10](#) / [Tecnologia - 12.1.10](#).

Linha Datasul : TUBFFO_DT_Cadastrar_literal_de_traducao

Created by Jhony Eduardo Senem, last modified by Thiago Rafael Molinari on 01 mar, 2016

TUBFFO - Cadastrar literal de tradução

Linha de Produto:	Datasul
Segmento:	Tecnologia
Módulo:	Framework
Função:	Tradução de mensagem
Situação/Requisito:	Ocorre uma inconsistência na abertura de um programa flex que apresenta a mensagem "framework.desktop.loading.window.error.title" com a seguinte descrição "framework.desktop.loading.window.error.message".
Solução/Implementação:	Foi realizado um ajuste para a mensagem ser devidamente traduzida para melhor entendimento do usuário.
Versões/Release:	12.1.10

Document generated by Confluence on 06 mai, 2016 09:55

[Linha Datasul](#) / [Release 12.1.10](#) / [Inovação - 12.1.10](#)

Linha Datasul : Vendas CRM - Inovação - 12.1.10

Created by Janaina Boing da Rocha on 18 jan, 2016

Document generated by Confluence on 06 mai, 2016 09:55

[Linha Datasul](#) / [Release 12.1.10](#) / [Inovação - 12.1.10](#) / [Vendas CRM - Inovação - 12.1.10](#)

Linha Datasul : CRM - Inovação - 12.1.10

Created by Janaina Boing da Rocha on 18 jan, 2016

Document generated by Confluence on 06 mai, 2016 09:55

[Linha Datasul](#) / [Release 12.1.10](#) / [Inovação - 12.1.10](#) / [Vendas CRM - Inovação - 12.1.10](#)
/ [CRM - Inovação - 12.1.10](#)

Linha Datasul : TUAQVR_DT_Informacoes_ERP

Created by Marcos Pedro da Silveira, last modified by Janaina Boing da Rocha on 14 mar, 2016

Detalhes do Cliente ERP

Linha de Produto:	Datasul
Segmento:	Manufatura
Módulo:	CRL
Função:	Detalhar Conta
Situação:	Permitir que seja possível, visualizar as informações do ERP quando detalhado o Cliente no CRM.
Solução:	<p>O programa foi alterado para chamar a tela de Detalhe dos Clientes do Portal de Representantes a partir das ações relacionadas do Detalhe da Conta, do portal CRM. Desta forma, o usuário do CRM conseguirá analisar as informações que só estão disponíveis na tela de Detalhe da Conta do o ERP.</p> <p>Regra para que possa aparecer a opção "Informações ERP":</p> <ol style="list-style-type: none"> 1. Se o cliente que está sendo detalhado é um cliente do ERP; se o cliente for nível de acesso "Geral"; se o Usuário for um representante (cadastro de Perfis) e se o Controle de acesso não estiver bloqueando a função, então nas ações poderá chamar a tela de Detalhes do Cliente do portal de representante, que tem mais informações sobre o cliente. 2. Se o cliente que está sendo detalhado é um cliente do ERP, se o cliente for nível de acesso "Específico", se o Usuário for um representante (cadastro de Perfis) e se o Controle de acesso não estiver bloqueando a função, então nas ações poderá chamar a tela de Detalhes do Cliente do portal de representante que tem mais informações sobre o cliente do ERP.
Chamado:	TUAQVR.

Document generated by Confluence on 06 mai, 2016 09:55

[Linha Datasul](#) / [Release 12.1.10](#)

Linha Datasul : Legislação - 12.1.10

Created by Eliz Regina Pedrini Do Nascim, last modified on 19 nov, 2015

Document generated by Confluence on 06 mai, 2016 09:55

[Linha Datasul](#) / [Release 12.1.10](#) / [Legislação - 12.1.10](#)

Linha Datasul : Controladoria e Finanças - Legislação - 12.1.10

Created by Alana Karine Pahl on 15 jan, 2016

Document generated by Confluence on 06 mai, 2016 09:55

[Linha Datasul](#) / [Release 12.1.10](#) / [Legislação - 12.1.10](#) / [Controladoria e Finanças - Legislação - 12.1.10](#)

Linha Datasul : DT_Carta_Cobranca_Gestao_Planos

Created by Suelen Caroline Bernardes, last modified by Susan Marjorie Alves on 28 mar, 2016

Geração Carta Cobrança – Alteração Carta Cobrança ACR - Súmula nº 28/15 da ANS

Linha de Produto:	Datasul
Segmento:	Manufatura
Módulo:	ACR - Contas a Receber
Função:	ACR724AA - Geração Carta Cobrança/Declaração Quitação Débito
Requisito:	Incluir as informações necessárias para atender à Súmula nº28/18 da ANS na carta de cobrança ACR do EMS.
Implementação:	Foi alterado o programa para emitir na carta de cobrança as seguintes informações: - Número de dias de atraso, Valor de Multa e Valor de débito do título informado; - Número do Registro, Nome Comercial do plano de saúde contratado; - CNPJ/CPF do estabelecimento e do cliente. A melhoria será disponibilizada para clientes que utilizam o sistema de Gestão de Planos da Totvs por meio da ativação da função CARTA_COBR_GPS.
Chamados relacionados:	TTTUDP, TTVBMK
Requisito (ISSUE):	PCREQ-9141

Document generated by Confluence on 06 mai, 2016 09:55

[Linha Datasul](#) / [Release 12.1.10](#) / [Legislação - 12.1.10](#) / [Controladoria e Finanças - Legislação - 12.1.10](#)

Linha Datasul :

TTZKLU_DT_Executa_Lista_Titulo_Controlde_Inadimp

Created by Joarez Faust, last modified by Cristina de Souza Stocco on 25 fev, 2016

IVC523RA - Executa Lista Título Controle de Inadimplência

Linha de Produto:	Datasul
Segmento:	Manufatura
Módulo:	Contas a Receber
Função:	IVC523RA - Executa Lista Título Controle de Inadimplência
Requisito:	<ol style="list-style-type: none"> 1. Foi verificado na definição da legislação, que a partir de 02/10/2009 devem constar as informações de Nome ou Razão Social, Endereço e número de inscrição no CNPJ ou CPF do Cedente (empresa ou pessoa que está gerando o boleto); 2. O sistema não suporta a possibilidade de edição de arquivos modelo de boleto RTF via Office 2013 para posterior impressão. Esta é uma funcionalidade que o cliente possuía nas versões de Office homologadas no desenvolvimento da emissão de boletos via IVC, no entanto após estas novas versões, o sistema não suporta mais a edição conforme necessidade do cliente para depois substituir o valor das variáveis no boleto.
Implementação:	<ol style="list-style-type: none"> 1. Disponibilizar no programa de Emissão de boleto do IVC uma variável com o Nome ou Razão Social do Cedente, uma variável com CNPJ ou CPF do Cedente e uma variável com o Endereço do Cedente; 2. Utilizar a nova API de alteração de RTF criada pelo desenvolvimento para substituir o valor das variáveis no arquivo, após uma edição do arquivo por uma necessidade do cliente com um Office atualizado.
Chamado relacionado:	TUDPND

Document generated by Confluence on 06 mai, 2016 09:55

[Linha Datasul](#) / [Release 12.1.10](#) / [Legislação - 12.1.10](#)

Linha Datasul : Fiscal - Legislação - 12.1.10

Created by Susan Marjorie Alves on 11 jan, 2016

Document generated by Confluence on 06 mai, 2016 09:55

[Linha Datasul](#) / [Release 12.1.10](#) / [Legislação - 12.1.10](#) / [Fiscal - Legislação - 12.1.10](#)

Linha Datasul : Configurador Layout Fiscal - Legislação - 12.1.10

Created by Susan Marjorie Alves on 11 jan, 2016

Document generated by Confluence on 06 mai, 2016 09:55

Linha Datasul :

DT_Ato_Cotepe_44/2015_DIFAL_Apuração_e_SPED_Fiscal

Created by Hermes Hagedorn, last modified by Susan Marjorie Alves on 21 jan, 2016

Ato Cotepe 44/2015 DIFAL - Apuração e SPED Fiscal

Características do Requisito

Linha de Produto:	Datasul
Segmento:	Manufatura
Módulo:	MLF
Requisito (ISSUE):	PCREQ-9102
País(es):	Brasil
Banco(s) de Dados:	Progress, Oracle, SQL
Tabelas Utilizadas:	<ul style="list-style-type: none"> • <i>Dwf-docto-compl</i> • <i>Item-nf-adc</i>
Sistema(s) Operacional(is):	Windows® / Linux®

Descrição

Alterações instituídas pelo Ato Cotepe 44

Abaixo a descrição das alterações instituídas no Ato Cotepe 44.

I – Alterada a redação da coluna “Descrição” da tabela 2.6.1.1 – Abertura do arquivo digital e Bloco 0, do Registro 0015 para “Dados do Contribuinte Substituto ou Responsável pelo ICMS Destino”

II – Incluído o registro C101 na tabela 2.6.1.2 – Bloco C:

III – incluído o registro D101 na tabela 2.6.1.3 – Bloco D:

IV – Incluídos os registros E300, E310, E311, E312, E313 e E316 na tabela 2.6.1.4 – Bloco E:

V – Incluído o item 2 – ICMS Difal/FCP, no item 2 das Regras de Formação do Código de Ajuste da Apuração do ICMS, do item 5.1.1 Tabela de Códigos de Ajuste da Apuração do ICMS do item 5.1 – Ajustes dos Saldos da Apuração do ICMS

VI – Incluídos o seguintes códigos na tabela genérica do item Obs, do item 5.1.1 Tabela de Códigos de Ajuste da Apuração do ICMS do item 5.1 – Ajustes dos Saldos da Apuração do ICMS:

- XX209999 - Outros débitos para ajuste de apuração ICMS Difal/FCP para a UF XX;
- XX219999 - Estorno de créditos para ajuste de apuração ICMS Difal/FCP para a UF XX;
- XX229999 - Outros créditos para ajuste de apuração ICMS Difal/FCP para a UF XX;
- XX239999 - Estorno de débitos para ajuste de apuração ICMS Difal/FCP para a UF XX;
- XX249999 - Deduções do imposto apurado na apuração ICMS Difal/FCP para a UF XX;
- XX259999 - Débito especial de ICMS Difal/FCP para a UF XX;

VII – Alterado o nome do registro 0015 para “DADOS DO CONTRIBUINTE SUBSTITUTO OU RESPONSÁVEL PELO ICMS DESTINO”.

VIII – Alterada a descrição do campo 02 – UF_ST do registro 0015 para “Sigla da unidade da federação do contribuinte substituído ou unidade de federação do consumidor final não contribuinte - ICMS Destino EC 87/15”

IX – Alterada a descrição do campo 03 – IE_SR do registro 0015 para “Inscrição Estadual do contribuinte substituído na unidade da federação do contribuinte substituído ou unidade de federação do consumidor final não contribuinte - ICMS Destino EC 87/15.”

X – Incluídos os seguintes registros no APÊNDICE B – LEIAUTE DA ESCRITURAÇÃO FISCAL DIGITAL

REGISTRO C101: INFORMAÇÃO COMPLEMENTAR DOS DOCUMENTOS FISCAIS QUANDO DAS OPERAÇÕES INTERESTADUAIS DESTINADAS A CONSUMIDOR FINAL NÃO CONTRIBUINTE EC 87/15.

Nível hierárquico - 3
Ocorrência - 1:1

REGISTRO D101: INFORMAÇÃO COMPLEMENTAR DOS DOCUMENTOS FISCAIS QUANDO DAS PRESTAÇÕES INTERESTADUAIS DESTINADAS A CONSUMIDOR FINAL NÃO CONTRIBUINTE EC 87/15.

Nível hierárquico - 3
Ocorrência - 1:1

REGISTRO E300: PERÍODO DE APURAÇÃO DO ICMS DIFERENCIAL DE ALÍQUOTA – UF ORIGEM/DESTINO EC 87/15

Nível hierárquico - 2
Ocorrência - 1:1

REGISTRO E310: APURAÇÃO DO ICMS DIFERENCIAL DE ALÍQUOTA – UF ORIGEM/DESTINO EC 87/15

Nível hierárquico – 3
Ocorrência – um (por período)

REGISTRO E311: AJUSTE/BENEFÍCIO/INCENTIVO DA APURAÇÃO DO ICMS DIFERENCIAL DE ALÍQUOTA UF ORIGEM/DESTINO EC 87/15

Nível hierárquico - 4
Ocorrência – 1:N

REGISTRO E312: INFORMAÇÕES ADICIONAIS DOS AJUSTES DA APURAÇÃO DO ICMS DIFERENCIAL DE ALÍQUOTA UF ORIGEM/DESTINO EC 87/15

Nível hierárquico - 5
Ocorrência – 1:N

REGISTRO E313: INFORMAÇÕES ADICIONAIS DOS AJUSTES DA APURAÇÃO DO ICMS DIFERENCIAL DE ALÍQUOTA UF ORIGEM/DESTINO EC 87/15 IDENTIFICAÇÃO DOS DOCUMENTOS FISCAIS

Nível hierárquico - 5
Ocorrência – 1:N

REGISTRO E316: OBRIGAÇÕES DO ICMS RECOLHIDO OU A RECOLHER – DIFERENCIAL DE ALÍQUOTA UF ORIGEM/DESTINO EC 87/15

Nível hierárquico – 4
Ocorrência – 1:N

Rotina	Tipo de Operação	Opção de Menu	Regras de Negócio
LF0202 - Extrator das Informações EMS	[Alteração]	Configurador Layout Fiscal -> Cadastros	-
LF0213 - Apuração ICMS Substituto	[Alteração]	Configurador Layout Fiscal -> Tarefas	-
LF0203 - Manut/Consulta Inf Movimentações	[Alteração]	Configurador Layout Fiscal -> Consultas	-
LF0200 - Geração Arquivo Interpretador de Layout	[Alteração]	Configurador Layout Fiscal -> Tarefas	-
OF0312 - Importação Notas	[Alteração]	Obrigações Fiscais -> Tarefas	-

LF0306 - Apuração ICMS DIFAL/FCP	[Criação]	Configurador Layout Fiscal -> Relatórios	-
LF0214 - Configuração Layout	[Envolvido]	Configurador Layout Fiscal -> Tarefas	-
LF0303 - Importação Inf Fiscais	[Envolvido]	Configurador Layout Fiscal -> Relatórios	-
OF0410 - Demonstrativo ICMS DIFAL/FCP	[Alteração]	Obrigações Fiscais -> Relatórios	-

Procedimento para Implantação

Estar com o dicionário atualizado conforme console. Neste desenvolvimento foi criada a tabela "dwf-docto-compl".

Estar com os programas atualizados no propath.

Realizar a importação do Layout do Sped fiscal "12", por intermédio do programa lf0301.

Realizar a importação do Menu dos módulos MLF e MOF, disponibilizados no portal dos clientes.

Procedimento para Utilização

OF0312 - Importação Notas

Na importação dos documentos fiscais no módulo MOF, foi disponibilizada a importação das informações para a tabela **item-nf-adc** com o tipo de informação "24 - Partilha ICMS UFs Origem/Destino em Op. Interest. p/ Consumidor Final", de acordo com o layout abaixo:

Ordem	Descrição	Tamanho	Início	Término	Conteúdo	Decimais	Obriga
1	Tipo de Registro (7) Diferencial de Alíquota - FCP	1	1	1	Caracter		Sim
2	Estabelecimento	5	2	6	Caracter		Sim
3	Serie	5	7	11	Caracter		Nao
4	Numero da Nota Fiscal	16	12	27	Caracter		Sim
5	Numero Sequencia Faturamento	5	28	32	Inteiro		Sim
6	Codigo do Item	16	33	48	Caracter		Sim
7	Alíquota Diferencial	5	49	53	Decimal	2	Nao
8	Alíquota UF Destino	5	54	58	Decimal	2	Nao
9	Percentual Combate Pobreza	9	59	67	Decimal	4	Nao
10	Valor Base Cálculo UF Destino	11	68	78	Decimal	2	Nao
11	Valor ICMS UF Destino	11	79	89	Decimal	2	Nao
12	Valor ICMS UF	11	90	100	Decimal	2	Nao

	Remetente						
13	Valor Combate Pobreza	11	101	111	Decimal	2	Nao
14	Percentual Provisório	7	112	118	Inteiro		Nao

O programa importador realizará as seguintes validações:

- A UF destino não deverá ser igual a UF origem.
- Estabelecimento da Inf Compl Difal deverá ser o mesmo Estabelecimento da Nota.
- Série da Inf Compl Difal deverá ser a mesma Série da Nota.
- Número Docto da Inf Compl Difal deverá ser o mesmo Número da Nota.
- Seq Faturamento da Inf Compl Difal deverá ser a mesma Seq Faturamento do Item.
- Código Item da Inf Compl Difal deverá ser o mesmo Código do Item do Documento.

Se alguma destas validações não estiver ok, o documento não será importado.

LF0202 - Extrator das Informações EMS

A rotina de extração das informações para o MLF não foi alterada.

O programa foi alterado internamente para que as informações constantes no programa CD4035, na tabela item-nf-adc, sejam extraídas para a tabela dwf-docto-compl.

Importante: Somente serão extraídas as informações de documentos modelo 55 e 57, pois de acordo com o guia prático somente poderão ser gerados os registros C101 e D101 destes modelos de documento. Outra validação realizada pelo PVA é com relação ao Bloco E310 e a validação dos valores constantes nos campos 05, 06, 07 e 08 que somente poderão ser considerados os valores constantes nos registros C101 e D101.

LF0203 - Manut/Consulta Inf Movimentações

Será apresentada a tabela "DWF-DOCTO-COMPL" com o nome "Documento Inf Complementar", quando selecionados todos os layouts e no layout do SPED Fiscal Versão 010 ou versões posteriores.

A edição desta tabela não será habilitada, o usuário somente poderá consultar suas informações.

LF0213 - Apuração ICMS Substituto

Para os valores de DIFAL/FCP devem ser preenchidas as informações complementares para apuração deste tipo de imposto, o saldo credor anterior e também os recolhimentos.

Desta forma, a tela LF0213 apresentará o tipo de imposto (dwf-apurac-impto.cod-impto), sendo que:

- **ICMSST** (ICMS Subst Tributária): continuará sendo usado para a apuração do ICMSST.
- **DIF-FCP** (ICMS Difal/FCP): NOVO - será utilizado para identificar a apuração do Difal/FCP.

Alterado o nome do programa no menu de "Apuração de ICMS Substituto" para "Apuração de ICMS ST e DIFAL/FCP".

LF0214 - Configuração Layout e LF0303 - Importação Inf Fiscais

Estes programas não foram alterados, porém a tabela "DWF-DOCTO-COMPL" está disponível para importação.

LF0200 - Geração Arquivo Interpretador de Layout

A rotina de geração do arquivo do SPED Fiscal não foi alterada.

O programa foi alterado internamente para gerar os novos registros. Estas alterações foram realizadas no layout "SPED Fiscal V.010".

OF0410 - Demonstrativo ICMS DIFAL/FCP

Neste relatório é possível consultar as informações referentes ao ICMS DIFAL/FCP por documento, e totalizados por UF.

O relatório considera as informações do módulo MOF.

LF0306 - Apuração ICMS DIFAL/FCP

Neste relatório é possível consultar a apuração dos valores de ICMS DIFAL e FCP por UF, estas informações são as mesmas geradas no arquivo do SPED Fiscal no bloco E300.

O relatório considera as informações do módulo MLF.

SPLF007 - Elimina Informações MLF

Release 12.1.10

A rotina de eliminação não foi alterada, porém quando selecionada a opção "Elimina Documento MLF" também serão eliminados os respectivos dados da tabela dwf-docto-compl.

Document generated by Confluence on 06 mai, 2016 09:55

Linha Datasul :

DT_SPED_Contrib_P100_Aliquotas_Diferentes_para_mesma_NCM

Created by Augusto Jose Echer Neto, last modified by Julia Luckfett de Espindola on 25 fev, 2016

SPED Contribuições - Registro P100 com Alíquotas Diferentes Para a Mesma NCM

Características do Requisito

Linha de Produto:	Datasul												
Segmento:	Manufatura												
Módulo:	Layout Fiscal - MLF												
Rotina:	<table border="1"> <thead> <tr> <th>Rotina</th> <th>Nome Técnico</th> </tr> </thead> <tbody> <tr> <td>LF0202</td> <td>Extrator de Informações EMS</td> </tr> <tr> <td>LF0202</td> <td>Relatório Auxiliar da Contribuição Previdenciária</td> </tr> </tbody> </table> <table border="1"> <thead> <tr> <th>Rotina(s) envolvida(s)</th> <th>Nome Técnico</th> </tr> </thead> <tbody> <tr> <td>CD0903</td> <td>Manutenção Itens</td> </tr> <tr> <td>CD7070</td> <td>Manutenção Função Liberação Especial</td> </tr> </tbody> </table>	Rotina	Nome Técnico	LF0202	Extrator de Informações EMS	LF0202	Relatório Auxiliar da Contribuição Previdenciária	Rotina(s) envolvida(s)	Nome Técnico	CD0903	Manutenção Itens	CD7070	Manutenção Função Liberação Especial
Rotina	Nome Técnico												
LF0202	Extrator de Informações EMS												
LF0202	Relatório Auxiliar da Contribuição Previdenciária												
Rotina(s) envolvida(s)	Nome Técnico												
CD0903	Manutenção Itens												
CD7070	Manutenção Função Liberação Especial												
Chamados Relacionados	TTXWTK												
Requisito (ISSUE):	PCREQ-9575												
País(es):	Brasil												
Banco(s) de Dados:	PROGRESS, ORACLE, SQL												
Sistema(s) Operacional(is):	Windows®/Linux®												

Descrição

Apurar o tipo de registro P100 (Contribuição Previdenciária Sobre a Receita Bruta) para a mesma NCM com alíquotas diferentes, de acordo com a lei 13.161 de 31/08/2015, o art. 8ºA, descreve sobre alíquotas diferenciadas para a mesma classificação fiscal para o cálculo da Desoneração da Folha (INSS).

O registro P100 é gerado no arquivo da EFD Contribuições de acordo com o código de atividade sujeita a incidência da Contribuição Previdenciária sobre a Receita Bruta (Campo 05-COD_ATIV_ECON) Tabela 5.1.1.

05	COD_ATIV_ECON	Código indicador correspondente à atividade sujeita a incidência da Contribuição Previdenciária sobre a Receita Bruta, conforme Tabela 5.1.1.	C	008*	-	S
----	---------------	---	---	------	---	---

Esta tabela sofreu alteração em 19/01/2016 onde foram adicionados os códigos de atividades **1901Ex01** e **1905Ex01** para diferenciar a alíquota (1,0%) da atividade **19000000** (2,5%).

Com essa alteração podem existir produtos com a mesma Classificação Fiscal/NCM, porém com alíquotas distintas (2,5% e 1,0%) por conta da exceção, e que deverá ser gerado na EFD Contribuições com o respectivo código da atividade.

Tabela 5.1.1 – Código de Atividades, Produtos e Serviços Sujeitos à Contribuição Sobre a Receita Bruta - Atualizada para os períodos de apuração a partir de 01/12/2015

Tabela de Alíquotas Aplicáveis para os Fatos Geradores a partir de 01 de Dezembro de 2015 - Conforme Leis nº 13.161/2015 e 13.202/2015					
Código	Descrição do Produto	NCM	Alíquotas	Início de Escontagem	Término de Escontagem
19000000	Preparações à base de cereais, farinhas, amidos, féculas ou leite; produtos de pasteleria	Capítulo 19 (Exceto 1901 20 00 Ex 01, 1905 90 90 Ex 01)	2,5	01/12/2015	-
1901Ex01	Ex 01 - Pré-misturas próprias para fabricação de pão do tipo comum	1901 20 00 Ex 01	1,0	01/12/2015	-
1905Ex01	Ex 01 - Pão do tipo comum	1905 90 90 Ex 01	1,0	01/12/2015	-

Procedimento para Implantação:

As alterações descritas neste documento técnico serão liberadas na Release 12.1.10. Portanto os clientes deverão estar nesta versão do sistema para que as alterações tratadas por este documento possam ser utilizadas.

Procedimento para Configuração:

Configurador de Parâmetros - CD7070: No programa "CD7070 - Manutenção Função Liberação Especial" deverá ser informado "P100-efd-contrib-ncm-ex", marcar a função ativa e executar.

Procedimento para Utilização:

Atualização Itens - CD0903: Neste programa, na aba Fiscal, as Classificações Fiscais (NCM) que possuem aliquotas distintas (1%), deverão ser alteradas, adicionando a exceção (01) conforme tabela 5.1.1 (Código de Atividades).

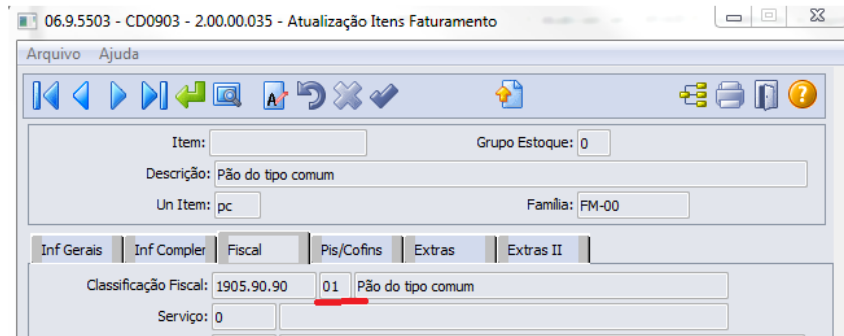

Configurador de Parâmetros - CD7070: No programa "CD7070 - Manutenção Função Liberação Especial" deverá ser informado **P100-efd-contrib-ncm-ex**, marcar a função ativa e executar.

Manutenção/Consulta Tabelas MLF - LF0203: Acessar a tabela P100 Atividade Contrib Previd (dwf-ativid-contrib-previd - mgfis) e incluir o registro para as novas atividades e aliquotas, nos campos "Classifi Inic" e "Classific Fim" deve ser informado o código da Classificação Fiscal/NCM com a exceção (Ex.: **1901200001/1905909001**)

Empresa	Estabelec	Atividade	Descrição	Classif Inic	Classif Fim	Serviço Inic	Serviço Final	Aliquota
10	1	19000000	Preparações à base de cereais, farinhas, amidos, féculas ou leites, produtos de pasteleira	190000000	19059999	0	0	2,50
10	1	1901E*01	Ex 01 - Pré-misturas próprias para fabricação de pão do tipo comum	1901200001	1901200001	0	0	1,00
10	1	1905E*01	Ex 01 - Pão do tipo comum	1905909001	1905909001	0	0	1,00

Extrator das Informações EMS - LF0202: Na extração das informações para o MLF, na aba Parâmetros, o campo "Extrair Automaticamente Bloco P" deverá estar marcado.

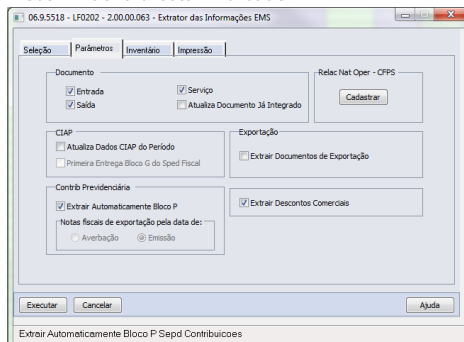

Após a extração, as informações da contribuição previdenciária sobre a receita bruta estarão gravadas no LF0203 - tabela P100 Contrib Previd Recta Brut (dwf-contrib-previd-recta - movfis)

Empresa	Estabelec	Apuração Inicial	Apuração Final	Num Seq	Receita Total Estab	Atividade	Recta Atvid Estab	Val Excluído	Base Contribuição	Aliquota Contribuição Apurada
10	1	20/12/2015	20/12/2015	00000001	0,00	19000000	220,00	-20,00	200,00	2,5000
10	1	20/12/2015	20/12/2015	00000001	0,00	1901E*01	303,00	-3,00	300,00	1,0000
10	1	20/12/2015	20/12/2015	00000001	0,00	1905E*01	404,00	-4,00	400,00	1,0000
10	1	30/12/2015	30/12/2015	00000002	0,00	1901E*01	161.151,56	-1.595,56	159.556,00	1,0000

 [PCREQ-9575](#) - Desenvolvimento - Sped Contribuições Bloco P Aliquotas diferentes para mesma NCM Expedido

Attachments:

-  [image2016-2-4 17:22:12.png](#) (image/png)
-  [image2016-2-4 17:22:53.png](#) (image/png)
-  [image2016-2-4 17:34:14.png](#) (image/png)
-  [image2016-2-4 17:34:22.png](#) (image/png)
-  [image2016-2-4 17:45:53.png](#) (image/png)
-  [image2016-2-4 17:51:44.png](#) (image/png)
-  [image2016-2-4 17:57:14.png](#) (image/png)

Document generated by Confluence on 06 mai, 2016 09:55

Linha Datasul : DT_Tabelas_Virtuais_SEF_II

Created by Caue Stahelin da Costa, last modified on 08 mar, 2016

Tabelas Virtuais SEF II

Características do Requisito

Linha de Produto:	Datasul	
Segmento:	Manufatura	
Módulo:	MLF	
Rotina:	Rotina	Nome Técnico
	LF0303	Importação Inf Fiscais
	LF0203	Manutenção/Consulta Informações de Todas as Tabelas
Requisito (ISSUE):	PCREQ-10143	
País(es):	BRASIL	
Banco(s) de Dados:	Progress, Oracle, SQL	
Tabelas Utilizadas:	dwf-sef-cupom-fisc dwf-sef-cupom-fisc-item	
Sistema(s) Operacional(is):	Windows® / Linux®	

Descrição

- 1 - Permitir a inclusão/alteração/exclusão de registros em tabelas virtuais no Importador Genérico do MLF (LF0303).
- 2 - Apresentar corretamente nome e descrição de tabela virtual no programa LF0203.
- 3 - Relacionar tabelas utilizadas no layout 50 (SEF II) e 51 (eDoc) nos filtros do programa LF0203.

Importante

Devem ser importados os layouts 50 e 51 pelo programa LF0301, para o correto funcionamento do filtro de Layout do programa LF0203.

Procedimento para Implantação

Release 12.1.10

O sistema é atualizado logo após a aplicação do pacote de atualizações (Patch) deste chamado.

1. Importação dos layouts "50" e "51" no programa LF0301.

Attachments:

- [image2015-12-22 11:9:34.png](#) (image/png)
- [image2015-12-8 16:11:19.png](#) (image/png)

Document generated by Confluence on 06 mai, 2016 09:55

[Linha Datasul](#) / [Release 12.1.10](#) / [Legislação - 12.1.10](#) / [Fiscal - Legislação - 12.1.10](#)

Linha Datasul : Obrigações Fiscais - Legislação 12.1.10

Created by Susan Marjorie Alves on 11 jan, 2016

Document generated by Confluence on 06 mai, 2016 09:55

[Linha Datasul](#) / [Release 12.1.10](#) / [Legislação - 12.1.10](#) / [Fiscal - Legislação - 12.1.10](#)
/ [Obrigações Fiscais - Legislação 12.1.10](#)

Linha Datasul : DT_Desenvolvimento_GIA_ST

Created by Hermes Hagedorn, last modified by Susan Marjorie Alves on 12 fev, 2016

Desenvolvimento GIA ST

Características do Requisito

Linha de Produto:	Datasul
Segmento:	Manufatura
Módulo:	MOF
Requisito (ISSUE):	PCREQ-8185
País(es):	Brasil
Banco(s) de Dados:	Progress, Oracle, SQL
Tabelas Utilizadas:	<ul style="list-style-type: none"> • doc-fiscal - Documento Fiscal • it-doc-fisc - Itens do Documento Fiscal • natur-oper - Natureza de Operação • emitente - Emitentes • item-nf-adc - Item Nota Fiscal Adicional • dwf-apurac-impto - Apuração Imposto MLF • cidade-zf - Cidade Zona Franca • dwf-apurac-impto-recolh - Apuração Imposto Recolher • estab-distib - Estabelecimento Distribuição • estabelec - Estabelecimento • estab-uf - Estabelecimento/UF • nota-fisc-adc - Nota Fiscal Adicional
Sistema(s) Operacional(is):	Windows® / Linux®

Descrição

Desenvolver a geração do arquivo da GIA ST de acordo com o layout versão 3.1 publicado pela SEFAZ do Rio Grande do Sul no dia 25/11/2015.

A GIA ST foi desenvolvida pela SEFAZ do estado do Rio Grande do Sul e é adotada por outras unidades da federação como obrigação acessória para empresas que possuem inscrição estadual substituta nestas UFs. O objetivo deste arquivo é totalizar os valores recolhidos do ICMS ST, DIFAL e FCP devidos para essas UFs, onde o estabelecimento possuir I.E. Substituta.

Procedimento para Utilização

Para gerar a GIA-ST o estabelecimento deverá possuir Inscrição Estadual Substituta na UF para onde será transmitida a declaração.

No programa de geração do arquivo da GIA-ST deverá ser informado na tela:

- Pasta "Parâmetros":
 - Estabelecimento;
 - UF Favorecida - Unidade da Federação onde o estabelecimento possui Inscrição Estadual Substituta;
 - Inscrição Estadual - Esse campo deverá ser buscado automaticamente do programa FT0310 (Manutenção Informações Fiscais Estabelecimento x Estado);
 - Período
 - Pagto Antecipado ICMS-ST - Informação do total dos pagamentos antecipados de ICMS-ST.
 - Pagto Antecipado DIFAL - Informação do total dos pagamentos antecipados de diferencial de alíquota de acordo com a EC87/2015;
 - Local de Entrega;
 - Gia Sem Movimento
 - Substituição de GIA
 - Botão Vencimentos - Abrirá o uma nova janela para informar as datas e valores de vencimento do ICMS-ST e ICMS-ST FCP.

- Pasta "Impressão":
 - Destino;
 - Execução;
 - Destino do Arquivo.

Ao final do processamento das informações será gerado um relatório para conferência com os valores gerados nos campos do arquivo magnético.

Neste relatório poderão ser apresentadas mensagens de inconsistência, essas inconsistências não impedem a geração do arquivo, mas servem como advertência para possíveis erros que poderão ser apresentados no momento de importação do arquivo no programa validador.

As validações realizadas pelo programa gerador são:

- Valor do campo Total do ICMS Devido à UF de Destino dos Registros A4 é diferente da Soma dos Valores do ICMS do Registro A0. Fórmula: (Valor do ICMS Devido à UF Destino - Devoluções e Anulações - Pagamentos Antecipados).
- Cargo do Declarante não Informado, Campo 31 do Anexo Principal.
- DDD + Telefone do Declarante não Informados, Campo 33 do Anexo Principal.
- DDD + Fax do Declarante não Informados, Campo 33 do Anexo Principal.
- E-mail do Declarante não Informado, Campo 34 do Anexo Principal.

Origem das informações dos registros

Registro Principal - A0

Campo	Conteúdo	Origem da Informação
ID Registro	A0	Fixo.

Fixo	GST	Fixo.
Versão	03	Fixo.
05	Período Referência – Formato: MMAAAA	Informando na tela do programa OF0340.
06	Inscrição Estadual – Alinhamento a Esquerda	Será trazida do cadastro realizado no program FT0310, com base no estabelecimento e UF informados na tela do programa OF0340.
01	GIA Sem Movimento (Sim/Não)	Flag na tela do programa OF0340, quando marcado gera um arquivo somente com o registro principal, porém com os valores zerados.
02	Substituição de GIA (Sim/Não)	Flag na tela do programa OF0340.
03	Data do 1º Vencimento do ICMS-ST – Formato: AAAAMMDD	Informado na tela do program OF0340A, acessado por meio do botão "Vencimentos" da pasta "Parâmetros" do programa OF0340.
	Valor do ICMS-ST Referente ao 1º Vencimento	Informado na tela do program OF0340A, acessado por meio do botão "Vencimentos" da pasta "Parâmetros" do programa OF0340.
	Data do 2º Vencimento do ICMS-ST – Formato: AAAAMMDD	Informado na tela do program OF0340A, acessado por meio do botão "Vencimentos" da pasta "Parâmetros" do programa OF0340.
	Valor do ICMS-ST Referente ao 2º Vencimento	Informado na tela do program OF0340A, acessado por meio do botão "Vencimentos" da pasta "Parâmetros" do programa OF0340.
	Data do 3º Vencimento do ICMS-ST – Formato: AAAAMMDD	Informado na tela do program OF0340A, acessado por meio do botão "Vencimentos" da pasta "Parâmetros" do programa OF0340.
	Valor do ICMS-ST Referente ao 3º Vencimento	Informado na tela do program OF0340A, acessado por meio do botão "Vencimentos" da pasta "Parâmetros" do programa OF0340.
	Data do 4º Vencimento do ICMS-ST – Formato: AAAAMMDD	Informado na tela do program OF0340A, acessado por meio do botão "Vencimentos" da pasta "Parâmetros" do programa OF0340.
	Valor do ICMS-ST Referente ao 4º Vencimento	Informado na tela do program OF0340A, acessado por meio do botão "Vencimentos" da pasta "Parâmetros" do programa OF0340.
	Data do 5º Vencimento do ICMS-ST – Formato:	Informado na tela do program OF0340A, acessado por meio do botão "Vencimentos" da pasta "Parâmetros" do programa OF0340.

	AAAAMMDD	
	Valor do ICMS-ST Referente ao 5º Vencimento	Informado na tela do program OF0340A, acessado por meio do botão "Vencimentos" da pasta "Parâmetros" do programa OF0340.
	Data do 6º Vencimento do ICMS-ST – Formato: AAAAMMDD	Informado na tela do program OF0340A, acessado por meio do botão "Vencimentos" da pasta "Parâmetros" do programa OF0340.
	Valor do ICMS-ST Referente ao 6º Vencimento	Informado na tela do program OF0340A, acessado por meio do botão "Vencimentos" da pasta "Parâmetros" do programa OF0340.
04	Sigla da UF Favorecida	Informando na tela do programa OF0340.
07	Valor dos Produtos	Totalizado com base nos documentos fiscais de saída integrados com o módulo Obrigações Fiscais, com base no estabelecimento, UF Destino, período e operações com ICMS-ST.
08	Valor do IPI	Totalizado com base nos documentos fiscais de saída integrados com o módulo Obrigações Fiscais, com base no estabelecimento, UF Destino, período e operações com ICMS-ST.
09	Despesas Acessórias	Totalizado com base nos documentos fiscais de saída integrados com o módulo Obrigações Fiscais, com base no estabelecimento, UF Destino, período e operações com ICMS-ST.
10	Base de Cálculo do ICMS Próprio	Totalizado com base nos documentos fiscais de saída integrados com o módulo Obrigações Fiscais, com base no estabelecimento, UF Destino, período e operações com ICMS-ST.
11	ICMS Próprio	Totalizado com base nos documentos fiscais de saída integrados com o módulo Obrigações Fiscais, com base no estabelecimento, UF Destino, período e operações com ICMS-ST.
12	Base de Cálculo do ICMS ST	Totalizado com base nos documentos fiscais de saída integrados com o módulo Obrigações Fiscais, com base no estabelecimento, UF Destino, período e operações com ICMS-ST.
13	ICMS Retido por ST	Totalizado com base nos documentos fiscais de saída integrados com o módulo Obrigações Fiscais, com base no estabelecimento, UF Destino, período e operações com ICMS-ST.
14	ICMS de Devoluções de Mercadorias	Totalizado com base nos documentos fiscais de devolução integrados com o módulo Obrigações Fiscais, com base no estabelecimento, UF Destino, período e operações com ICMS-ST.
15	ICMS de Ressarcimentos	Totalizado com base nos documentos fiscais de ressarcimento integrados com o módulo Obrigações Fiscais, com base no estabelecimento, UF Destino, período e operações com ICMS-ST.

16	Crédito do Período Anterior	Valor informado no cadastro do período de apuração, no programa LF0213.
17	Pagamentos Antecipados	Informado na pasta "Parâmetros" do program OF0340.
18	ICMS-ST Devido	Resultado da fórmula = "campo 13" - "campo 14" - "campo 15" - "campo 16" - "campo 17". Caso o resultado da fórmula seja menor que zero será informado "0,00".
19	Repasse – ICMS Retido por Refinarias/Complementos	Esse valor não será tratado pelo sistema, sendo gerado sempre "0,00"
20	Crédito para Período Seguinte	Resultado da fórmula = "campo 14" + "campo 15" + "campo 16" + "campo 17" - "campo 13". Caso o resultado da fórmula seja menor que zero será informado "0,00".
21	Total do ICMS-ST a Recolher	Será o mesmo valor do "campo 18".
28	CNPJ – Cadastro Nacional de Pessoas Jurídicas	Informação do cadastro do estabelecimento.
29	Nome do Declarante	Informação do cadastro do estabelecimento. Da tela de Informações Adicionais do Estabelecimento.
30	CPF do Declarante	Informação do cadastro do estabelecimento. Da tela de Informações Adicionais do Estabelecimento.
31	Cargo do Declarante na Empresa	Informação do cadastro do estabelecimento. Da tela de Informações Adicionais do Estabelecimento.
32	Telefone DDD	Informação do cadastro do estabelecimento. Da tela de Informações Adicionais do Estabelecimento.
	Telefone Número	Informação do cadastro do estabelecimento. Da tela de Informações Adicionais do Estabelecimento.
33	Fax DDD	Informação do cadastro do estabelecimento. Da tela de Informações Adicionais do Estabelecimento.
	Fax Número	Informação do cadastro do estabelecimento. Da tela de Informações Adicionais do Estabelecimento.
34	e-mail do Declarante	Informação do cadastro do estabelecimento. Da tela de Informações Adicionais do Estabelecimento.
35	Local	Informado na pasta "Parâmetros" do program OF0340.
	Data – Formato:	Será gerado automaticamente com a data atual.

	AAAAMMDD	
36	Informações Complementares – 1ª linha	Não tratado pelo sistema, sempre será gerado em branco.
	Informações Complementares – 2ª linha	Não tratado pelo sistema, sempre será gerado em branco.
	Informações Complementares – 3ª linha	Não tratado pelo sistema, sempre será gerado em branco.
37	Distribuidor de Combustíveis ou TRR com Operações para UF Favorecida (Sim/Não)	Não tratado pelo sistema, sempre será gerado com "Não".
38	Efetuiu Transferências para UF Favorecida (Sim/Não)	Valor com base no Anexo II, caso existam registros nesse anexo será informado automaticamente "Sim", caso contrário "Não".
Código Entrega GIA	Reservado para uso Futuro	Não tratado pelo sistema, sempre será gerado em branco.
	Quantidade de Total de Linhas do Anexo I	Valor totalizado com base na quantidade de registros do Anexo I.
	Quantidade de Total de Linhas do Anexo II	Valor totalizado com base na quantidade de registros do Anexo II.
	Quantidade de Total de Linhas do Anexo III	Valor totalizado com base na quantidade de registros do Anexo III.
39	Repasse – ICMS Retido por Outros Contribuintes	Esse valor não será tratado pelo sistema, sendo gerado sempre "0,00"
	EC N° 87/15 com Movimento (Sim/Não)	Valor com base no Anexo EC87/15, caso existam registros nesse anexo será informado automaticamente "Sim", caso contrário "Não".
	Valor do ICMS-ST FCP Referente ao 1º Vencimento	Informado na tela do program OF0340A, acessado por meio do botão "Vencimentos" da pasta "Parâmetros" do programa OF0340.
	Valor do ICMS-ST FCP Referente ao 2º Vencimento	Informado na tela do program OF0340A, acessado por meio do botão "Vencimentos" da pasta "Parâmetros" do programa OF0340.

Valor do ICMS-ST FCP Referente ao 3º Vencimento	Informado na tela do program OF0340A, acessado por meio do botão "Vencimentos" da pasta "Parâmetros" do programa OF0340.
Valor do ICMS-ST FCP Referente ao 4º Vencimento	Informado na tela do program OF0340A, acessado por meio do botão "Vencimentos" da pasta "Parâmetros" do programa OF0340.
Valor do ICMS-ST FCP Referente ao 5º Vencimento	Informado na tela do program OF0340A, acessado por meio do botão "Vencimentos" da pasta "Parâmetros" do programa OF0340.
Valor do ICMS-ST FCP Referente ao 6º Vencimento	Informado na tela do program OF0340A, acessado por meio do botão "Vencimentos" da pasta "Parâmetros" do programa OF0340.
Valor do ICMS Devido à UF de Destino	Totalizado com base nos documentos fiscais de saída integrados com o módulo de Obrigações Fiscais, com base no estabelecimento, UF Destino, período e que possuam valores de ICMS DIFAL.
Devoluções ou Anulações	Totalizado com base nos documentos fiscais de entrada integrados com o módulo de Obrigações Fiscais, com base no estabelecimento, UF Destino, período e que possuam valores de ICMS DIFAL.
Pagamentos Antecipados	Informado na pasta "Parâmetros" do program OF0340.
Total do ICMS Devido à UF de Destino	Resultado da fórmula = "Valor do ICMS Devido à UF de Destino" - "Valor do ICMS Devido à UF de Destino" - "Devoluções ou Anulações" - "Pagamentos Antecipados". Caso o resultado da fórmula seja menor que zero será informado "0,00".
Total ICMS FCP	Valor totalizado com base nas informações de FCP do Anexo EC87/15.

Deverão ser consideradas as regras da zona franca de Manaus, na geração dos valores deste bloco. Poderá ser utilizado como exemplo o tratamento realizado no relatório OF0631.

Registro Anexo I - A1

Campo	Conteúdo	Origem da Informação
ID Registro	A1	Fixo.
	Número da Nota Fiscal	Número do documento de entrada referente a operações de devolução com ICMS-ST.
	Série da Nota Fiscal	Série do documento de entrada referente a operações de devolução com ICMS-ST.

Inscrição Estadual	Inscrição estadual do emitente, ou inscrição estadual substituta do emitente, e caso seja isento informar a inscrição estadual substituta do estabelecimento.
Data de Emissão da Nota Fiscal – Formato: AAAAMMDD	Data de emissão do documento de entrada referente a operação de devolução com ICMS-ST.
Valor do ICMS-ST de Devolução	Valor do ICMS-ST referente ao documento informado acima.

Registro Anexo II - A2

Campo	Conteúdo	Origem da Informação
ID Registro	A2	Fixo.
	Número da Nota Fiscal	Número do documento de entrada referente a operações de ressarcimento com ICMS-ST.
	Série da Nota Fiscal	Série do documento de entrada referente a operações de ressarcimento com ICMS-ST.
	Inscrição Estadual	Inscrição estadual do emitente, ou inscrição estadual substituta do emitente, e caso seja isento informar a inscrição estadual substituta do estabelecimento.
	Data de Emissão da Nota Fiscal – Formato: AAAAMMDD	Data de emissão do documento de entrada referente a operação de ressarcimento com ICMS-ST.
	Valor do ICMS-ST de Ressarcimento	Valor do ICMS-ST referente ao documento informado acima.

Registro Anexo III - A3

Campo	Conteúdo	Origem da Informação
ID Registro	A3	Fixo
	Inscrição Estadual	Inscrição estadual do emitente, ou inscrição estadual substituta do emitente, e caso seja isento informar a inscrição estadual substituta do estabelecimento.
	Base de Cálculo	Totalização por inscrição estadual da Base de cálculo do ICMS destacado nos documentos de transferência.
	Valor do ICMS destacado	Totalização por inscrição estadual do valor de ICMS destacado nos documentos de transferência.

Registro Anexo EC87/15 - A4

Campo	Conteúdo	Origem da Informação
ID Registro	A4	Fixo.
	Data de Vencimento do ICMS Devido à UF de Destino – Formato: AAAAMMDD	Data de vencimento informada no programa LF0213, na pasta recolhimentos quando a apuração for ICMS DIFAL.
	Valor do ICMS	Valor do ICMS DIFAL recolhido informado no programa LF0213.
	Data de Vencimento FCP – Formato: AAAAMMDD	Data de vencimento informada no programa LF0213, na pasta recolhimentos quando a apuração for ICMS DIFAL.
	Valor do ICMS FCP	Valor do FCP recolhido informado no programa LF0213 na apuração de ICMS DIFAL. Recolhimento identificado pelo código 006.

Document generated by Confluence on 06 mai, 2016 09:55

Linha Datasul : DT_DIME-SC_Portaria_SEF_04/2016

Created by Rodrigo Latari Neves, last modified by Susan Marjorie Alves on 03 fev, 2016

Dime SC - Portaria SEF Nº 4 DIFAL

Características do Requisito

Linha de Produto:	Datasul	
Segmento:	Manufatura	
Módulo:	MOF	
Rotina:	Rotina	Nome Técnico
	OF0320	Apuração ICMS SC
	OF0321	Geração Arq Magnético DIME SC
	Rotina(s) envolvida(s)	Nome Técnico
	LF0213	Apuração de ICMS Substituto
	OF0305	Manutenção Documentos Fiscais
	CD4035	Inf Adicionais Nota Fiscal
Requisito (ISSUE):	PCREQ-9395	
País(es):	BRASIL	
Banco(s) de Dados:	Progress, Oracle, SQL	
Sistema(s) Operacional(is):	Windows® / Linux®	

Descrição

Disponibilizada na geração do arquivo magnético DIME-SC, programas OF0320 e OF0321, as alterações no layout promovidas pela Portaria SEF 04/2016.

Importante

- Alteração do Quadro 04 do item 3.2.4 acrescido do campo 045
- Inclusão do Quadro 13 (item 3.2.24) e seus campos
- Inclusão do Layout registro Tipo 34 (tem 3.14.2) e seus campos

Desenvolvimento

- **Alterado OF0320**

1) Foi incluído o botão "Quadro 13", na aba Inf Adic.

2) Foi criada a tela de digitação do valor Pagamentos Antecipados, acessado pelo **Quadro 13**

• **Alterado OF0321**

Alterada a geração do arquivo magnético, implementando as alterações:

1) Foi incluído o **Quadro 13** - Informações sobre Diferença de Alíquota de Operação Interestadual à Consumidor: demonstrativo dos valores do imposto relativos à parcela da diferença de alíquota devido a este Estado em decorrência da realização de operação que destinem bens ou serviços a consumidor final não contribuinte do imposto localizado em outra unidade da federação, em conformidade com o disposto na Emenda Constitucional 87/2015.

Quadro 13	INFORMAÇÕES SOBRE DIFERENÇA DE ALÍQUOTA DE OPERAÇÃO INTERESTADUAL À CONSUMIDOR	Regra	Origem do Dado
	Débitos		
10	(+) Débito da diferença de alíquota devido ao Estado	Débito da diferença de alíquota devido ao estado: lançar o somatório dos valores do ICMS referente a parcela da diferença de alíquota devida ao estado constante nas notas fiscais de saídas, no período de referência da declaração	OF0305 / CD4035 Campo: Valor ICMS UF Remetente Condição: NF Saída
20	(+) Outros débitos	Informar os valores correspondentes a outros débitos de diferença de alíquota que não se enquadre no item anterior	LF0213 Campo: Valor Condição: código do lançamento = 002
40	(=) Total de débitos	Informar o valor da soma dos itens 010 a 030 deste quadro	TOTALIZADOR
	Créditos		
50	(+) Saldo credor do período anterior sobre a diferença de alíquota	Preencher com o valor informado no item 998 deste quadro da DIME do mês imediatamente anterior	LF0213 Campo: Valor Condição: código do lançamento = 009
60	(+) Devolução de mercadorias e anulações de venda	Valor do crédito relativo à parcela da diferença de alíquota devido ao estado, correspondente à devolução de mercadorias ou anulação de vendas cujo imposto já tenha sido lançado neste período de apuração ou em anterior	OF0305 / CD4035 Valor ICMS UF Remetente Condição: NF Entrada
70	(+) Outros créditos	Informar o valor de quaisquer outros créditos relativos à parcela da diferença de alíquota devido ao estado que não se enquadre 060 deste quadro	LF0213 Campo: Valor Condição: código do lançamento = 006
90	(=) Total de créditos	Informar o valor da soma dos itens 050 a 080 deste quadro	TOTALIZADOR
	Pagamentos Antecipados		
100	(+) Pagamentos Antecipados	Informar o montante dos valores correspondente à parcela da diferença de alíquota devido ao estado em decorrência de operações ou prestações interestaduais destinadas a consumidor final, que tenham sido recolhidos antecipadamente em cada operação ou prestação	DIGITAÇÃO OF0320 Quadro 13: Pagamentos Antecipados
110	(=) Total Pagamentos Antecipados	Informar o valor do item 100 deste quadro	TOTALIZADOR
	Total de Débitos > (Total de Créditos + Total de Pagamentos Antecipados)	Demonstrativo que será informado sempre que o item 040 (Total de débito) for superior ao somatório dos itens 090 (Total de Créditos) e 110 (Total de Pagamentos Antecipados) ou igual a 0 (zero)	
120	(=) Saldo devedor (Total de Débitos - (Total de Créditos + Total de Pagamentos Antecipados))	Preencher com o valor da diferença entre o item 40 (Total de débitos) e o somatório dos itens 090 (Total de créditos) e 110 (Total de Pagamentos Antecipados), se o total de débitos for maior que o somatório ou igual a 0 (zero). Quando o resultado for igual a 0 (zero) preencher com 0 (zero)	CÁLCULO
130	(=) Saldo devedor a compensar em conta gráfica	Preencher com o mesmo valor do item 120 (Saldo Devedor)	CÁLCULO
	(Total de Créditos + Total de Pagamentos Antecipados) > Total de Débitos	Demonstrativo dos créditos, que será informado sempre que o somatório dos itens 90 (Total de créditos) e 110 (Total de Pagamentos Antecipados) for superior ao item 040 (Total de débito)	
150	(=) Saldo Credor (Total de Créditos + Total de ajustes das antecipações combustíveis) - (Total de Débitos)	Preencher com o valor da diferença entre o somatório dos itens 90 (Total de créditos) e 110 (Total Pagamentos Antecipados) e o item 40 (Total de débitos) se o somatório for maior que o total de débitos	CÁLCULO
998	(=) Saldo Credor da diferença de alíquota para o mês seguinte	Saldo Credor da Diferença de Alíquota para o Período Seguinte: será preenchido com o mesmo valor do item 150 (Saldo credor)	CÁLCULO

2) Foi incluído Layout do registro **Tipo 34** - Informações sobre Diferença de Alíquota de Operação Interestadual à Consumidor, gerando no arquivo magnético os dados do Quadro 13.

Nº	Campo	Conteúdo	Tamanho	Posição	Formato
1	Tipo de Registro	Preencher com "34"	2	001/002	N
2	Quadro	Preencher com "13"	2	003/004	C
3	Item	Número do item do Quadro 13 do Anexo I	3	005/007	N
4	Valor	Conteúdo da informação do Item	17	008/024	\$

3) Foi alterado o **Quadro 04** e incluído o **Campo 045** - Débito da Diferença de Alíquota de Operação ou Prestação a Consumidor Final de Outro Estado: lançar o valor da diferença de alíquota devido nas operações ou prestações destinadas ao consumidor final não contribuinte localizado e outra Unidade da Federação, conforme dispôs a Emenda Constitucional 87/2015.

045	(+) Débito da Diferença de Alíquota de Operação ou Prestação a Consumidor Final de Outro Estado
	<ul style="list-style-type: none"> Lançado neste item o valor apurado no item 130 (Saldo devedor a compensar em conta gráfica) do Quadro 13 - Informações sobre Diferença de Alíquota de Operação Interestadual à Consumidor; O valor do Item 045 será somado no campo 990 (=) Subtotal de Débitos

4) LOG de geração OF0321: incluído o resumo do Quadro 13 (Registro34) e o campo 45 do Quadro 04 (Registro 25), conforme protótipo

Observações

- 1) Com relação às alterações promovidas na Portaria SEF 04/2016 para os campos 040 e 050 do quadro 00, não houve desenvolvimento pois tratam-se de alterações onde a redação é alterada retirando opções de Tipo de Declaração e Regime de Apuração que não serão removidas do programa OF0320 (aba Estabelec) caso o cliente tenha necessidade de entrega retroativa.
Dessa maneira, fica por responsabilidade do cliente escolher as opções de Tipo de Declaração e Regime de Apuração esperadas para o devido período de entrega da obrigação fiscal.
- 2) As alterações referente ao Quadro 12 (item 3.2.12.6), incluindo as classes de vencimento 10472, 10014 e 10049 e excluindo a classe 10456, também não precisam de desenvolvimento, pois tratam-se de informações digitadas no Quadro 12 pelo programa OF0320 (aba Inf Adic) e também ficam por responsabilidade do cliente.

Procedimento para Implantação

O sistema é atualizado logo após a aplicação do pacote de atualizações (Patch) deste chamado.

Attachments:

 [image2016-1-26 11:39:14.png](#) (image/png)

Document generated by Confluence on 06 mai, 2016 09:55

[Linha Datasul](#) / [Release 12.1.10](#) / [Legislação - 12.1.10](#) / [Fiscal - Legislação - 12.1.10](#)
/ [Obrigações Fiscais - Legislação 12.1.10](#)

Linha Datasul : DT_GIA_RS_LAYOUT_8_4

Created by Hermes Hagedorn, last modified by Susan Marjorie Alves on 08 mar, 2016

GIA RS Layout 8.4

Características do Requisito

Linha de Produto:	Datasul
Segmento:	Manufatura
Módulo:	MOF
Requisito (ISSUE):	PCREQ-9788
País(es):	Brasil
Banco(s) de Dados:	Progress, Oracle, SQL
Tabelas Utilizadas:	<ul style="list-style-type: none"> fisc-campo fisc-layout fisc-layout-det
Sistema(s) Operacional(is):	Windows® / Linux®

Descrição

Alterar a geração do arquivo da GIA RS para atender o layout versão 8.4.

Alterações do layout

Registro Principal - Quadros A, B, C e E:

Inclusão de campos novos ao final do registro conforme abaixo.

Campo	Tamanho	Tipo	Origem da informação
Fundo Ampara - RS	15	Numérico	Soma dos valores preenchidos com os códigos 7 e 8 no Anexo XV.
Pgto. Ocorr. Fato Gerador - ICMS Próprio Ampara	15	Numérico	Total dos valores informados no campo anexo VIII.
Pgto. Ocorr. Fato Gerador - ICMS Subst. Tributária Ampara	15	Numérico	Total do valores informados no anexo VIII.

Registros Anexo VIII, Anexo IX e Anexo X

Release 12.1.10

Inclusão de campos novos conforme abaixo:

Campo	Tamanho	Tipo
ICMS Próprio Ampara	13	Numérico
ICMS Subst. Tributária Ampara	13	Numérico

Estes campos, caso seja necessária a informação, deverão ser preenchidos na tela respectiva de cada anexo no programa OF0892 - Extrator GIA ICMS - RS.

Para o anexo VIII, caso estas informações não sejam preenchidas, o programa buscará do programa OF0313 - pasta recolhimento, o ICMS Próprio AMPARA e do programa LF0213 - pasta recolhimento, o ICMS Subst. Tributária Ampara. Da mesma forma como já faz com os outros campos deste anexo. As informações do ICMS AMPARA serão diferenciadas através do código de obrigação que deverá ser 006.

Procedimento para Implantação

Estar com os programas atualizados no propath.

Importar os layout di686.d di688.d e di689.d através do programa SPP/OFP/SPOF811.r

Procedimento para Utilização

Não houve alteração na rotina de geração do arquivo da GIA RS, apenas foram disponibilizados os novos campos para digitação.

Document generated by Confluence on 06 mai, 2016 09:55

[Linha Datasul](#) / [Release 12.1.10](#) / [Legislação - 12.1.10](#)

Linha Datasul : Recursos Humanos - Legislação - 12.1.10

Created by Helena Hagedorn Leao, last modified by Eliz Regina Pedrini Do Nascim on 02 mar, 2016

Document generated by Confluence on 06 mai, 2016 09:55

[Linha Datasul](#) / [Release 12.1.10](#) / [Legislação - 12.1.10](#) / [Recursos Humanos - Legislação - 12.1.10](#)

Linha Datasul : Administração de Pessoal - Legislação - 12.1.10

Created by Eliz Regina Pedrini Do Nascim on 02 mar, 2016

Document generated by Confluence on 06 mai, 2016 09:55

[Linha Datasul](#) / [Release 12.1.10](#) / [Legislação - 12.1.10](#) / [Recursos Humanos - Legislação - 12.1.10](#)
/ [Administração de Pessoal - Legislação - 12.1.10](#)

Linha Datasul : Medicina do Trabalho - Legislação - 12.1.10

Created by Helena Hagedorn Leao, last modified by Eliz Regina Pedrini Do Nascim on 02 mar, 2016

Document generated by Confluence on 06 mai, 2016 09:55

[Linha Datasul](#) / [Release 12.1.10](#) / [Legislação - 12.1.10](#) / [Recursos Humanos - Legislação - 12.1.10](#)
/ [Administração de Pessoal - Legislação - 12.1.10](#) / [Medicina do Trabalho - Legislação - 12.1.10](#)

Linha Datasul : TTTAQ9_DT_Manutencao_Perfil_Profisiografico

Created by Helena Hagedorn Leao, last modified by Eliz Regina Pedrini Do Nascim on 01 mar, 2016

Manutenção Perfil Profisiográfico

Linha de Produto:	Datasul
Segmento:	Manufatura
Módulo:	MMT - Medicina do Trabalho
Função:	Manutenção Perfil Profisiográfico
Situação:	No programa MT0004 - Manutenção Parâmetros Medicina e Segurança do Trabalho, utiliza-se a opção de Histórico Agente Nocivo da aba "Perfil Perfis". Caso o funcionário tenha alteração apenas de agentes nocivos, o PPP não cria uma linha com a data de alteração da exposição a agentes nocivos.
Solução:	Foi alterado o programa do PPP e relatório para efetuar a leitura do histórico de exposição a agentes nocivos intercalando os históricos, quando selecionada a opção "Histórico Agente Nocivo" no MT0004.

Document generated by Confluence on 06 mai, 2016 09:55

[Linha Datasul](#) / [Release 12.1.10](#) / [Legislação - 12.1.10](#) / [Recursos Humanos - Legislação - 12.1.10](#) / [Administração de Pessoal - Legislação - 12.1.10](#) / [Medicina do Trabalho - Legislação - 12.1.10](#)

Linha Datasul : TTTZSS_DT_Geracao_da_Convocacao

Created by Thiago Silveira, last modified by Eliz Regina Pedrini Do Nascim on 01 mar, 2016

MT0732 - Geração da Convocação

Linha de Produto:	Datasul
Segmento:	Manufatura
Módulo:	Medicina do Trabalho
Função:	MT0732 - Geração da Convocação
Situação:	Está parametrizado nos locais médicos três exames para médicos distintos. Ao realizar a convocação, o sistema relaciona o médico do primeiro exame para os demais exames.
Solução:	Foi alterado o programa para efetuar a convocação relacionando os médicos conforme parametrizado nos locais médicos.

Document generated by Confluence on 06 mai, 2016 09:55

[Linha Datasul](#) / [Release 12.1.10](#) / [Legislação - 12.1.10](#)

Linha Datasul : Saúde - Legislação - 12.1.10

Created by Amanda Nery de Oliveira on 21 dez, 2015

Document generated by Confluence on 06 mai, 2016 09:55

[Linha Datasul](#) / [Release 12.1.10](#) / [Legislação - 12.1.10](#) / [Saúde - Legislação - 12.1.10](#)

Linha Datasul : GPS - Legislação - 12.1.10

Created by Amanda Nery de Oliveira, last modified by Caroline Inhaquite on 28 mar, 2016

Document generated by Confluence on 06 mai, 2016 09:55

[Linha Datasul](#) / [Release 12.1.10](#) / [Legislação - 12.1.10](#) / [Saúde - Legislação - 12.1.10](#) / [GPS - Legislação - 12.1.10](#)

Linha Datasul : HAF - Emissão de Arquivos Fiscais - Legislação - 12.1.10

Created by Caroline Inhaquite on 28 mar, 2016

Document generated by Confluence on 06 mai, 2016 09:55

[Linha Datasul](#) / [Release 12.1.10](#) / [Legislação - 12.1.10](#) / [Saúde - Legislação - 12.1.10](#) / [GPS - Legislação - 12.1.10](#) / [HAF - Emissão de Arquivos Fiscais - Legislação - 12.1.10](#)

Linha Datasul : THGRMO_DT_223_Programa_Olho_Vivo

Created by Guilherme Fabris de Souza, last modified by Caroline Inhaquite on 03 fev, 2016

RN 223 - Programa Olho Vivo

Características do Requisito

Linha de Produto:	Datasul					
Segmento:	Saúde					
Módulo:	Gestão de Planos Saúde					
Rotina:	<table border="1"> <thead> <tr> <th>Rotina</th> <th>Nome Técnico</th> </tr> </thead> <tbody> <tr> <td>Relatórios Programa Olho-Vivo (RN223)</td> <td>AF0110W.P</td> </tr> </tbody> </table>	Rotina	Nome Técnico	Relatórios Programa Olho-Vivo (RN223)	AF0110W.P	
Rotina	Nome Técnico					
Relatórios Programa Olho-Vivo (RN223)	AF0110W.P					
Chamados relacionados	TSDYYQ					
País(es):	Brasil					
Banco(s) de Dados:	Progress/Oracle					
Sistema(s) operacional(is):	Windows					
Versões/Release:	12.1.10					

Descrição

Foi criado um programa para atender as necessidades da **Resolução Normativa N°223**, de 28 de Julho de 2010, em relação ao programa de fiscalização pró-ativa denominado "**Programa Olho-Vivo**".

Procedimento para Implantação

A implementação descrita no documento estará disponível a partir da atualização do pacote no cliente.

O pacote está disponível no portal (<https://suporte.totvs.com/download>).

Importante:

Antes de executar a atualização é recomendável realizar o backup do banco de dados bem como dos arquivos do Sistema (executáveis, .dlls e arquivos de configuração).

Realizar a atualização antes no ambiente de homologação e posterior a devida validação, no ambiente de produção.

Procedimento para Utilização

No TOTVS12 acesse o programa **Relatórios Programa Olho-Vivo (AF0110W)**:

Esse programa permite ao usuário gerar diversos relatórios necessários para a o **Programa Olho Vivo RN 223**. Para isso, é necessário:

1. Acesse o programa **AF0110W.p** no menu do **TOTVS 12**.

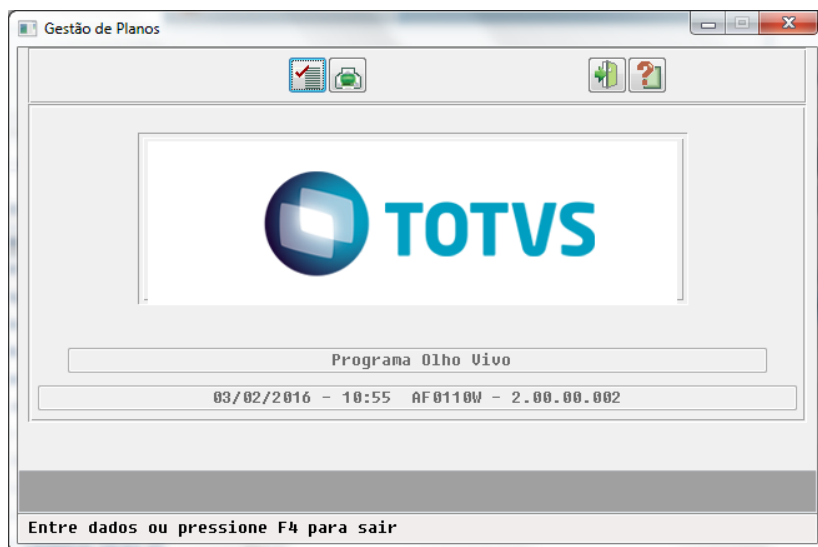

2. Acesse a opção "Parâmetros".

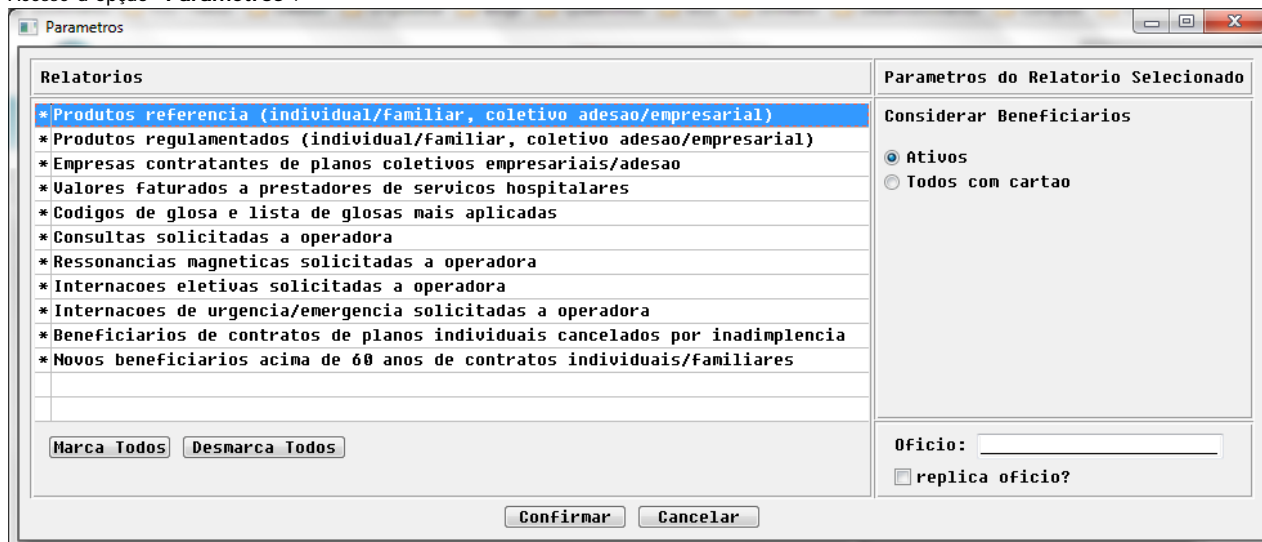

3. Marque os relatórios desejados com um duplo clique ou utilizando a tecla Enter.
4. Preencha os parâmetros específicos dos relatórios.
5. Ao selecionar uma linha no grid de **Relatórios**, a tela exibe os parâmetros específicos do relatório selecionado, descritos a seguir:
1. Produtos referência (Individual/familiar, coletivo adesão/empresarial) - lista a atual quantidade de beneficiários em planos não regulamentados:
 1. Considerar beneficiários (ativos/todos com cartão) - indica se no relatório irá constar somente beneficiários ativos, ou todos que já foram ativos (cancelados ou suspensos);
 2. Produtos regulamentados (individual/familiar, coletivo adesão/empresarial) - lista a atual quantidade de beneficiários em planos regulamentados:
 1. Considerar beneficiários (ativos/todos com cartão) - indica se no relatório irá constar somente beneficiários ativos, ou todos que já foram ativos (cancelados ou suspensos);
 3. Empresas contratantes de planos coletivos empresariais/adesão - lista os contratantes que contrataram planos coletivos empresariais ou adesão:
 1. Período - período a ser considerado na consulta;
 4. Valores faturados a prestadores de serviços hospitalares - listam os valores aferidos dos títulos referentes aos prestadores de serviços hospitalares.
 1. Calcular valor faturado dos títulos (com valor do saldo? / com valor bruto?) - indica como o relatório deve calcular o valor total do prestador, utilizando o saldo ou o valor bruto do título;
 2. Com extras? - indica se no cálculo do valor do prestador deve ser considerado os movimentos extras;
 3. Ano e Período de Ref. - indicam o período de leitura dos títulos;
 4. Unidade, Prestador e Gr. Prestador - indicam uma faixa de leitura para a seleção dos prestadores (botão Seleção de Prestadores) que serão exibidos no relatório;
 5. Códigos de glosa e lista de glosas mais aplicadas:

1. Ano de referência - Ano em que o relatório irá aferir as glosas aplicadas;
 6. Consultas solicitadas à operadora:
 1. Data da solicitação - data base para contar as consultas solicitadas;
 2. Consultas somente realizadas? - indica se as consultas impressas no relatório devem ter sido realizadas;
 7. Ressonâncias magnéticas solicitadas a operadora:
 1. Data da solicitação - data base para contar os exames de RM solicitados;
 2. Consultas somente realizadas? - indica se os exames de RM impressos no relatório devem ter sido realizados;
 8. Internações eletivas solicitadas a operadora:
 1. Data da solicitação - data base para contar as internações solicitadas;
 2. Consultas somente Realizadas? - indica se as internações impressas no relatório devem ter sido realizadas;
 9. Internações de urgência/emergência solicitadas a operadora:
 1. Data da solicitação - data base para contar as internações solicitadas;
 2. Consultas somente realizadas? - indica se as internações impressas no relatório devem ter sido realizadas;
 10. Beneficiários de contratos de planos individuais cancelados por inadimplência:
 1. Mês da solicitação - mês e ano em que devem ser consultados os beneficiários cancelados;
 2. Cod. Inadimplência - é motivo de cancelamento de inadimplência dos contratos e beneficiários cancelados que serão impressos no relatório;
 11. Novos beneficiários acima de 60 anos de contratos individuais/familiares
 1. Mês da solicitação - mês e ano em que devem ser consultados os beneficiários incluídos no plano;
6. Para cada relatório deve-se preencher o campo "Ofício" ou, deve-se preencher o campo "Ofício" em um relatório e marcar a opção "replica ofício", que replicará o mesmo ofício para os demais.

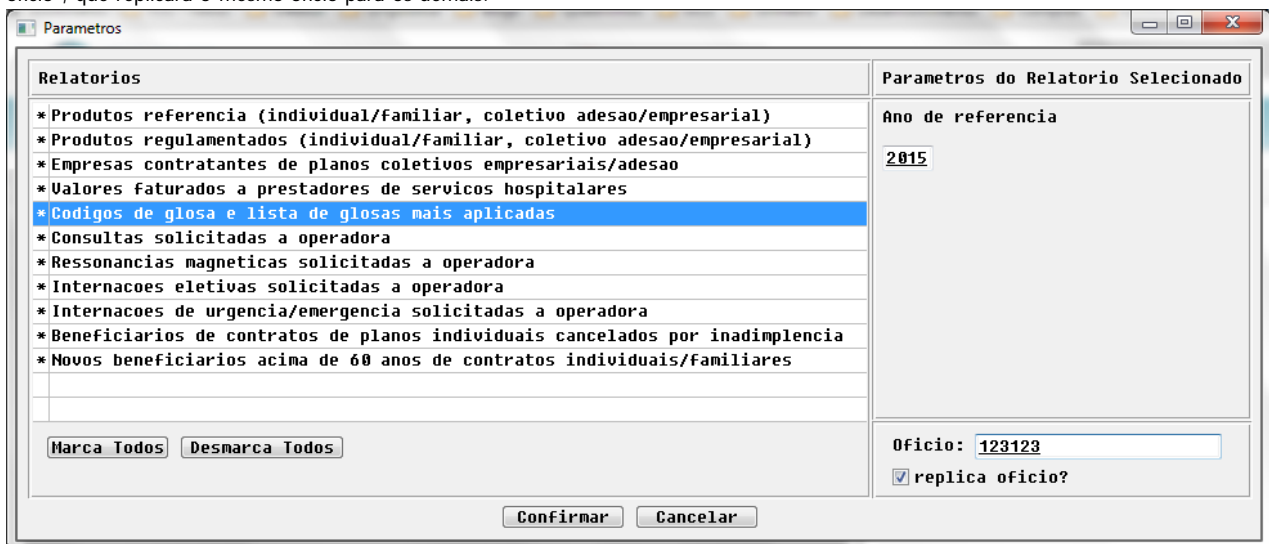

7. Clique em **Confirmar**.
8. Acesse a opção **"Imprime"** na tela do programa principal;
9. O programa informará que os relatórios foram gerados em formato "XLS" e estão disponíveis na Central de Documentos do usuário;

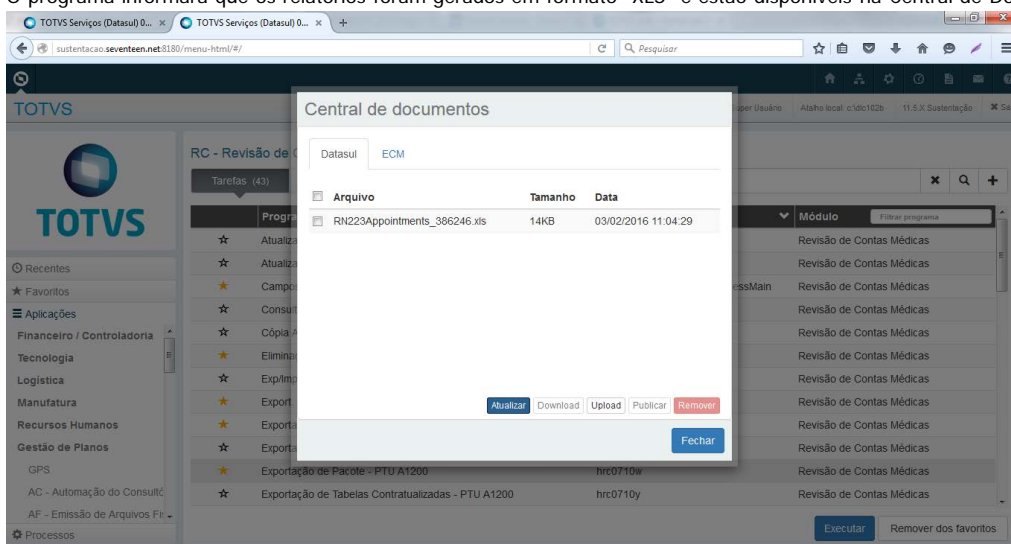

Release 12.1.10

Attachments:

- [image2015-7-30 9:58:35.png](#) (image/png)
- [image2015-7-30 10:1:24.png](#) (image/png)
- [image2015-7-30 10:2:55.png](#) (image/png)
- [image2015-7-30 10:3:22.png](#) (image/png)
- [image2015-7-30 10:3:44.png](#) (image/png)
- [image2015-7-30 10:37:23.png](#) (image/png)
- [image2015-7-30 11:2:31.png](#) (image/png)
- [image2015-7-30 11:5:20.png](#) (image/png)
- [image2015-7-30 11:7:51.png](#) (image/png)
- [image2015-7-30 11:57:23.png](#) (image/png)
- [image2015-7-30 11:57:41.png](#) (image/png)
- [image2015-7-30 11:58:1.png](#) (image/png)
- [image2015-7-30 11:58:19.png](#) (image/png)
- [image2015-7-30 12:6:16.png](#) (image/png)
- [image2015-7-30 12:12:7.png](#) (image/png)
- [image2015-7-30 12:20:32.png](#) (image/png)
- [image2016-2-2 11:5:22.png](#) (image/png)
- [image2016-2-2 11:5:43.png](#) (image/png)
- [image2016-2-3 10:56:20.png](#) (image/png)
- [image2016-2-3 10:56:43.png](#) (image/png)
- [image2016-2-3 10:57:16.png](#) (image/png)
- [image2016-2-3 11:4:55.png](#) (image/png)

Document generated by Confluence on 06 mai, 2016 09:55

Linha Datasul : TTKNEF_DT_Livro_Auxiliar_Evento_Conhecido

Created by Raquel de Lima Machado, last modified on 17 mar, 2016

Livro Auxiliar de Registro de Eventos Conhecidos

Características do Requisito

Linha de Produto:	Datasul					
Segmento:	Saúde					
Módulo:	Gestão de Planos de Saúde					
Rotina:	<table border="1"> <thead> <tr> <th>Rotina</th> <th>Nome Técnico</th> </tr> </thead> <tbody> <tr> <td>Livros Aux ANS/RN290 RN/314 RN/322 - Registro de Eventos Conhecidos.</td> <td>AF0510S</td> </tr> </tbody> </table>	Rotina	Nome Técnico	Livros Aux ANS/RN290 RN/314 RN/322 - Registro de Eventos Conhecidos.	AF0510S	
Rotina	Nome Técnico					
Livros Aux ANS/RN290 RN/314 RN/322 - Registro de Eventos Conhecidos.	AF0510S					
Chamados Relacionados	TTVGLI; TRZOBO; TS6229; TS8122; TSFYPF.					
País(es):	Brasil.					
Banco(s) de Dados:	Oracle® / Progress® / SQL Server®.					
Tabelas Utilizadas:	histor-movimen-proced e histor-movimen-insumo.					

Descrição

Foram realizadas as seguintes melhorias no processo da emissão do livro auxiliar de Registro de Eventos Conhecidos (AF0510S):

1. Foi alterada a tela de emissão do livro, para atender os novos padrões de tela "HTML". Nesse programa o usuário poderá escolher se deseja emitir o livro "Online" ou em "Batch", através da aba Parâmetro, no campo "Impressão". Sendo assim, o programa dtvw35aa.w (RPW) referente ao Livro Auxiliar Evento Conhecido foi excluído.
2. Implementada a funcionalidade de filtro por Grupo de Contas, onde o usuário poderá selecionar as contas que serão consideradas na impressão dos registros. Essa funcionalidade é similar a existente no relatório do PEONA (PP0310B.p). As contas e grupos a serem utilizadas nesse relatório devem ser cadastradas nos programas Grupo de Contas - PEONA e Livros Auxiliares (AF0210E.p) e Contas Contábeis - PEONA e Livros Auxiliares (AF0210F.p).
3. Incluído novos totalizadores no final do arquivo, eles exibirão os valores de crédito e débito dos movimentos, facilitando assim, a conferência dos valores com os outros relatórios da contabilidade.
4. Foi incluída uma opção para o usuário emitir o relatório em PDF, visto que é utilizado pela ANS para fins fiscais.
5. Foi implementado a funcionalidade para separar o arquivo gerado em excel, em arquivos menores, pois no caso de muitos registros o arquivo não estava abrindo corretamente. Assim, o usuário vai definir a versão do excel que irá utilizar. Versões inferiores a 2007 suportam no máximo 65.000 linhas, versões superiores suportam até 1.000.000 de linhas.
6. Os campos Termo de Abertura e Termo de Encerramento foram retirados da tela de Parâmetros, visto que os mesmos sempre serão buscados do cadastro de "Manutenção de Livros Fiscais" do EMS, através do código do estabelecimento, tipo de livro igual a "Diário Auxiliar" e módulo "ACR".

Procedimento para Implantação

A implementação descrita no documento estará disponível a partir da atualização do pacote no cliente.

O pacote está disponível no portal (<https://suporte.totvs.com/download>).

Importante:

Antes de executar a atualização é recomendável realizar o backup do banco de dados bem como dos arquivos do Sistema (executáveis, .dlls e arquivos de configuração). Realizar a atualização antes no ambiente de homologação e posterior a devida validação, no ambiente de produção.

Procedimento para Utilização

- As operadoras de planos de assistência a saúde devem manter a disposição da ANS, Controles Gerenciais que permitam, a qualquer tempo, a comprovação da fidedignidade dos dados registrados em sua escrita contábil. Um destes controles é o **Registro de Eventos/Sinistros Conhecidos ou Avisados e sua movimentação financeira**. Trata-se de um dos questionários pertencentes ao Relatório PPA (Procedimentos Previamente Acordados). Periodicamente e junto com o DIOPS ANS (Documento de Informações Periódicas das Operadoras de Planos de Assistência à Saúde), o PPA deve ser encaminhado eletronicamente e através da internet, contendo informações econômico-financeiras das operadoras de saúde. O PPA também deverá ser arquivado em meio físico e mantido a disposição da ANS por 5 anos. Esse livro vai exibir todos os movimentos que entraram no sistema.
- Foram realizadas as seguintes alterações para o projeto do Livro Auxiliar de Registros Conhecidos:
 1. Alterado o layout do programa Livros Aux. ANS/RN290 RN/314 RN/322 - Registro de Eventos Conhecidos (af0510s.p) para atender o novo layout padrão de telas HTML. Nesse programa o usuário poderá escolher se deseja emitir o livro "Online" ou em "Batch", através da aba Parâmetro, no campo "Impressão". Sendo assim, o programa dtvw35aa.w (RPW) referente ao Livro Auxiliar Evento Conhecido foi excluído.
 2. Implementada a funcionalidade de filtro por Grupo de Contas, onde o usuário poderá selecionar as contas que serão consideradas na impressão dos registros. Essa funcionalidade é similar a existente no relatório do PEONA (pp0310b.p). As contas e grupos a serem utilizadas nesse relatório devem ser cadastradas nos programas Grupo de Contas - PEONA e Livros Auxiliares (af0210e.p) e Contas Contábeis - PEONA e Livros Auxiliares (af0210f.p).
 3. Incluído novos totalizadores no final do arquivo, eles exibirão os valores de crédito e débito dos movimentos, facilitando assim, a conferência dos valores com os outros relatórios da contabilidade.
 4. Incluída uma nova opção para o usuário definir se deseja emitir o livro em PDF ou LST visto que ele é utilizado pela ANS para fins fiscais.
 5. Implementada a funcionalidade para separar o arquivo gerado em excel, em arquivos menores, pois no caso de muitos registros o arquivo não estava abrindo corretamente. Assim, o usuário vai definir a versão do excel que irá utilizar. Versões inferiores a 2007 suportam no máximo 65.000 linhas, versões superiores suportam até 1.000.000 de linhas.
 6. Excluídos os campos Termo de Aberturas e Termo de Encerramento da tela de Parâmetros, visto que os mesmos sempre serão buscados do cadastro "Manutenção de Livros Fiscais" do EMS através do código do estabelecimento, tipo de livro "Diário Auxiliar" e módulo "ACR".

Abaixo segue explicação detalhada e testes realizados para essas novas funcionalidades implementadas.

NOVA TELA REGISTRO DE EVENTOS CONHECIDOS

A tela dos livros de eventos conhecidos (af0510s.p) foi alterada para seguir o novo padrão de telas em HTML. Essa nova tela terá duas abas: Parâmetros e Seleção.

Aba de Parâmetros:

Nessa aba serão exibidos todos os campos utilizados como parâmetros para emissão do livro.

- **Mês/Ano Limite:** Nesse campo o usuário informará o período pelo qual serão buscados os movimentos. É um campo obrigatório e só aceitará períodos válidos.
- **Movimentos Contabilizados:** O usuário informará nessa opção, se deseja emitir o relatório para movimentos contabilizados, não contabilizados ou ambos, o default deste campo é "SIM".
- **Somente Planos Assistenciais:** Campo check com as opções SIM/NAO. Sendo o default SIM (campo marcado). Caso o usuário marque essa opção serão emitidos apenas movimentos onde a modalidade seja igual a parametrizada no cadastro parâmetros globais do sistema (pr1410p) do campo tipo de medicina tradicional.
- **Responsável pelas informações:** Nesse campo o usuário definirá o nome do responsável pelas informações a ser emitido no final do livro.
- **Formato do Relatório:** O usuário poderá selecionar se deseja emitir o livro em formato PDF ou TXT.
- **Impressão:** Este campo tem as opções: On-Line ou Batch. Se o usuário selecionar a opção "On-line" o relatório será emitido no mesmo momento, caso o usuário selecione a opção "Batch" deve seguir o processo de agendamento do processo, conforme o padrão dos RPW, nessa opção será exibido o novo campo "Servidor RPW" onde o usuário deverá informar o servidor a ser utilizado. Esses servidores devem estar previamente configurados no cadastro "Manutenção de Servidor de Execução".
- **Diretório dos Relatórios:** Nesse campo o usuário informará o diretório onde serão gravados os relatórios. Ao lado desse campo é exibido um botão, onde o usuário poderá pesquisar o diretório desejado. Esse campo é obrigatório e somente permitirá diretórios válidos. Caso, o campo Impressão seja "Online" o usuário deverá informar um valor para esse campo, caso a opção seja "Batch" esse campo será preenchido automaticamente e não poderá ser editado, o valor do mesmo será buscado no cadastro de "Manutenção de Servidor de Execução" e se existir do campo "Subdiretorio" do cadastro de Usuário.
- **Nome dos relatórios:** Será exibido nesse campo o nome dos relatórios impressos, sendo o padrão "ARQUIVO-EVENTO-CONHECIDO-ANOMES". Importante: Poderão ser impressos três relatórios nesse processo (PDF/LST, Relatório de Erros e CSV). Esse campo é obrigatório.
- **Emitir Dados em arquivo CSV:** O usuário definirá nesse campo se deseja ou não emitir o relatório em CSV, sendo o default desse campo "SIM" e caso o usuário não quiser emitir esse relatório deve desmarcar essa opção.
- **Versão do Excel 2007 ou superior:** Definirá a versão do Excel que utilizará para abrir o arquivo. Isso foi utilizando dessa forma, pois no caso em que existiam muitos registros o Excel não estava abrindo corretamente, assim separamos esse arquivo em arquivos menores. No caso de versões inferiores a 2007 o número máximo de linhas do arquivo será de 65000, no caso de versões superiores o número máximo de linhas será de 1.000.000.

Aba de Seleção:

Nessa aba serão exibidos os filtros que o usuário pode selecionar para emitir o livro.

- **Grupo de Prestadores:** Nesse campo o usuário selecionará os grupos de prestadores pelos quais o relatório será filtrado. Vai trazer todos os grupos de prestadores selecionados como default, sendo que o usuário deverá selecionar pelo menos um para emissão do relatório. Ele vai imprimir os movimentos que estejam relacionados com os grupos selecionados.
- **Filtrar por Grupo de Contas:** Nesse campo o usuário selecionará se deseja realizar o filtro por grupo de contas ou não, sendo por default sim. Caso o campo esteja marcado como SIM, deve exibir e habilitar a tabela do grupo de contas para o usuário selecionar os grupos desejados. Caso o campo esteja marcado como NÃO, deve esconder a tabela do grupo de contas.
- **Tabela do Grupo de Contas:** Nessa nova tabela o usuário selecionará o grupo de contas pelos quais o relatório será filtrado, existe um filtro semelhante hoje no relatório do PEONA (PP0310B). Por default virá com todos os grupos de contas selecionados, e vai validar para o usuário selecionar pelo menos uma para emissão do relatório.
- **Filtrar por Contas:** Nesse campo o usuário deve marcar se deseja filtrar os movimentos por Conta ou não, sendo o default "NÃO". Caso o usuário marque esse campo, deve habilitar os campos Conta e Subconta para o usuário informar o intervalo de contas a ser selecionada. Caso o usuário, marque NÃO nessa opção deve desabilitar os campos Conta e SubConta, e trazer por default os campos inicial "" e final ZZZ.
- **Conta Inicial e Final:** Esse campo deve trazer o default das contas Inicial "" e Final "ZZZ", e será habilitado somente quando o usuário marcar a opção SIM no campo Filtrar por Contas. O default desse campo será desabilitado. Detalhe: Caso o usuário marcar Filtrar por Grupo de Contas e Filtrar por Conta, será verificado se as contas informadas nesse campo estão dentro dos grupos selecionados na tabela do grupo de contas do PEONA, caso o usuário selecione apenas Filtro por Contas poderá informar qualquer conta contábil.
- **Subconta Inicial e Final:** Esse campo deve trazer o default das subcontas Inicial "" e Final "ZZZ", e será habilitado somente quando o usuário marcar SIM no campo Filtrar por Contas, sendo o default desabilitado. Importante: A subconta informada deve estar relacionado com a conta informada no campo Conta Inicial e Final.

Abaixo segue uma tabela resumida das opções por conta que o usuário poderá informar:

Filtro por Grupo de Contas (Tela)				
Filtrar Por Grupo de Contas	Tabela Grupo de Contas	Filtrar por Contas	Campos Conta Inicial e Final e Subconta Inicial e Final	Regras
Sim (padrão)	Habilitada	Sim	Habilitado.	As contas informadas devem estar dentro dos grupos de contas selecionados. Deve buscar movimentos por grupo e conta.
Sim	Habilitada	Não (padrão)	Desabilitado.	Deve buscar movimentos pelos grupos de contas.
Não	Escondida	Sim	Habilitado.	Deve buscar movimentos pelas contas.
Não	Escondida	Não	Desabilitado.	Deve desconsiderar esses filtros.

Nessa tela terá dois botões: **Sair** que irá fechar o programa e **Executar** que vai emitir o relatório, sendo que ao clicar em Executar será exibida a seguinte mensagem: "O Livro de Eventos Conhecidos em PDF e o arquivo CSV, serão impressos no diretório informado no campo "Diretorio dos Relatorios"."

Exemplo:

1. Acessar o programa Livro Aux. ANS/RN290 RN/314 RN/322 - Registro de Eventos Conhecidos (af0510s).
2. Clicar na aba Parâmetro e verificar os novos campos em tela.

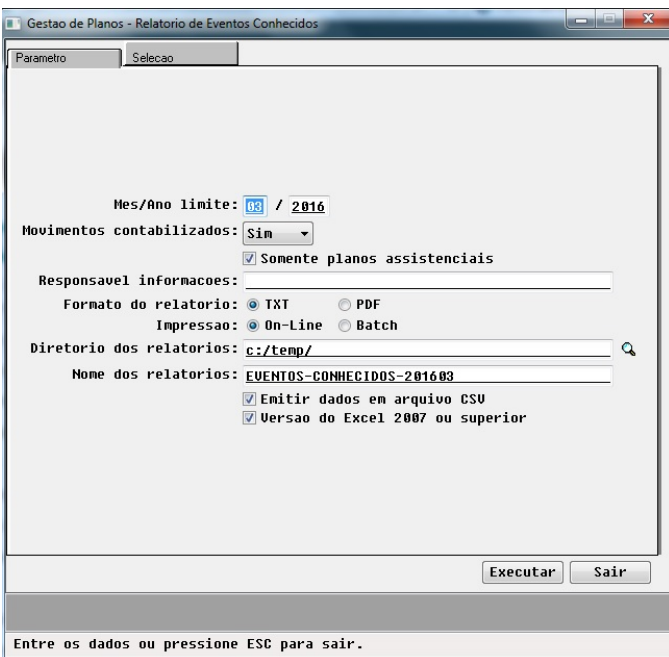

3. Clicar na aba Selecao e verificar os novos campos em tela.

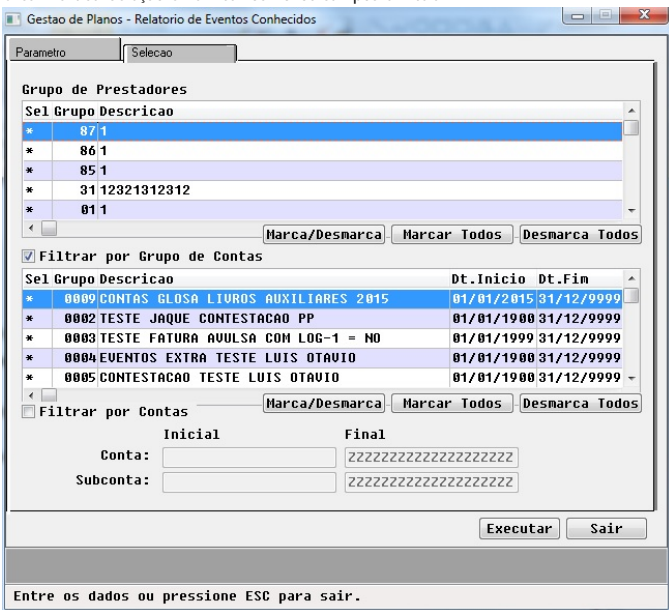

NOVO FILTRO DE CONTAS

Foi implementado a funcionalidade de filtro por grupo de contas nos livros auxiliares, como faz hoje no PEONA(pp0310b). Os grupos de contas são parametrizados nos cadastros: Grupo de Contas - PEONA e Livros Auxiliares e Contas Contábeis - PEONA e Livros Auxiliares. **IMPORTANTE:** Para desconsiderar esse filtro desmarcar as opções "Filtro por Grupo Contas" e "Filtro por Contas". Os movimentos podem possuir três tipos de contas: Provisão, Custo e Glosa, e essas três contas serão verificadas no cadastro conforme os filtros selecionados pelo usuário. Serão realizadas as seguintes validações:

1. Se o usuário selecionou "Filtrar por Conta", é verificado se a conta do movimento está dentro do intervalo informado nos campos conta inicial e final, caso não esteja, os campos relacionados a conta testada são limpos.
2. Se o usuário selecionou "Filtrar por Grupo de Conta" é verificado os grupos de contas selecionados pelo usuário e se a data de realização do movimento está dentro da data de início e fim do grupo selecionado, além disso é verificado também se a conta desse movimento existe dentro do grupo selecionado, caso não esteja os campos relacionados a conta testada são limpos.

Os campos que serão limpos para cada uma das contas seguem abaixo:

- **Para Conta de Provisão:** Vai exibir em branco os dados referentes a provisão: Valor Provisionado, Provisão Crédito, Provisão Débito, Conta de Provisão.
- **Para Conta de Custo:** Vai exibir em branco os dados referentes ao custo: Valor Custo, Custo Crédito, Custo Débito, Conta de Custo.
- **Para Conta de Glosa:** Vai exibir em branco os dados referentes a glosa: Valor Glosa e Conta da Glosa.

Essa tratativa é feita dessa forma, pois pode ocorrer do movimento ter a conta de provisão parametrizada e a conta de custo não. Assim como os movimentos são exibidos por linha, temos que exibir esse movimento com os dados da provisão, porém como a conta de custo não está parametrizada, os dados referentes a mesma deverão ser exibidos em branco. Agora no caso do movimento não ter nenhuma das contas parametrizadas e o mesmo já foi provisionado, este não será impresso. Abaixo segue a tabela com os tipos de situações que podem ocorrer:

Filtro por Grupo de Contas (Processo)

Situação	Filtrar por Grupo Contas	Filtrar por Conta	Resultado
Situação 1	Sim	Sim	Verificar se a conta do movimento está dentro do intervalo de contas informado pelo usuário e se está parametrizada no cadastro de contas PEONA. Verificar se a data de realização do movimento está dentro da data do grupo selecionado e se a conta do movimento pertence ao grupo selecionado.
Situação 2	Sim	Não	Verificar se a data de realização do movimento está dentro da data do grupo selecionado e se a conta do movimento pertence ao grupo selecionado.
Situação 3	Não	Sim	Verificar se a conta do movimento está dentro do intervalo de contas informado pelo usuário.
Situação 4	Não	Não	Não deve realizar nenhuma validação, ou seja, vai listar todos movimentos.

Exemplo:

Parametrizando os Grupos de Contas

1. Acessar o programa Grupo de Contas - PEONA e Livros Auxiliares (af0210e) e criar o grupo de contas desejado. Nesse exemplo criamos um grupo para as contas de provisão dos movimentos dos livros auxiliares com o período referente a 2015.

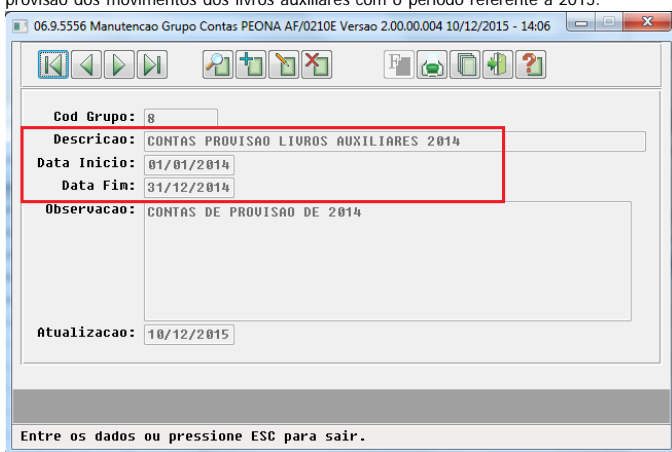

2. Acessar o programa Contas Contábeis PEONA e Livros Auxiliares (af0210f) e relacionar as contas ao grupo criado.

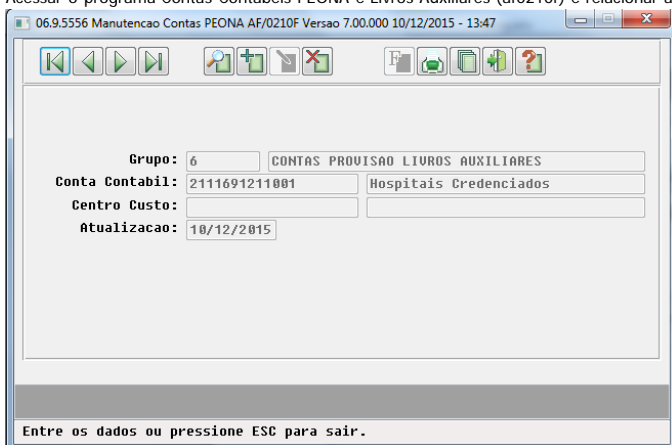

IMPRIMINDO UM GRUPO DE CONTAS

1. Acessar o programa Livros Aux. ANS/RN290 RN/314 RN/322 - Registro de Eventos Conhecidos (af0510s).
2. Selecionar a aba Parâmetros e informar os parâmetros desejados. No exemplo foi selecionado período de 01/2015 e movimentos contabilizados. Será emitido o relatório "On line", ou seja, no mesmo momento, e vai imprimir o relatório em PDF e CSV no diretório c:\temp\usuario com o nome "EVENTOS-CONHECIDOS-201501".

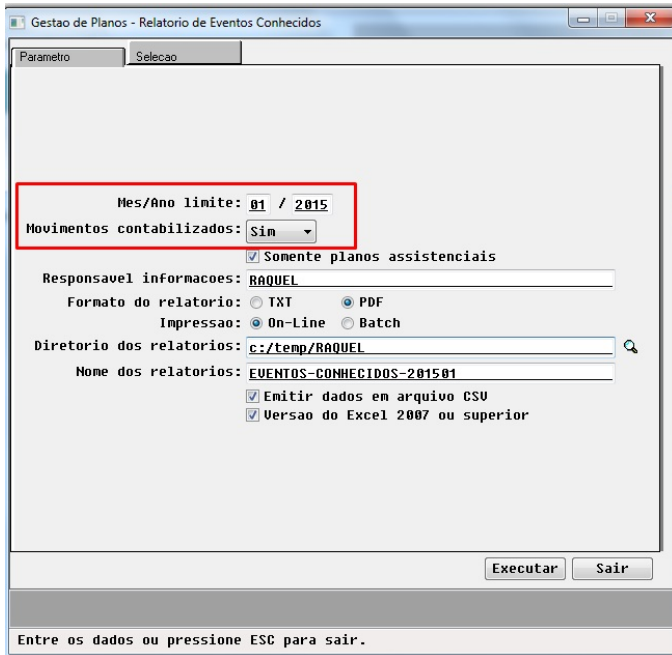

3. Selecionar na aba de Seleção o parâmetro Filtrar por Grupo de Contas e selecionar o grupo 6, neste caso esse grupo contém as contas de provisão.

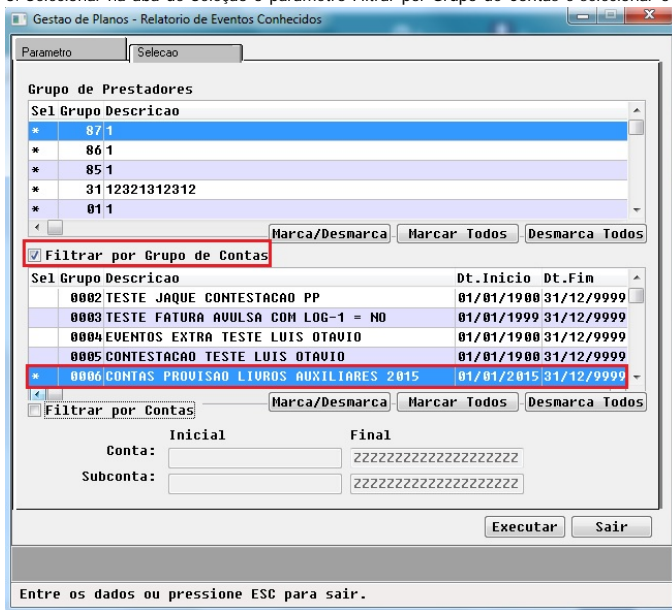

4. Clicar no botão "Executar".

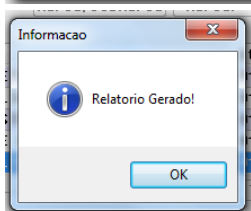
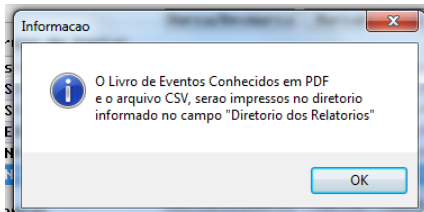

RESULTADO:

Nesse exemplo escolhemos o período de janeiro de 2015 e temos as seguintes contas de provisão: 2111691211001, 2111691221001 e 1241191101004. Na seleção de tela escolhemos o Grupo 6 que tem as contas de provisão 2111691211001 e 2111691221001 para 2015. Assim no relatório serão exibidos apenas os dados dessas duas contas, sendo que as colunas que se referem ao custo sairão em branco: Conta Custo, Centro Custo, Valor Custo, Custo Cred e Custo Deb.

Importante

Caso haja movimento que não tenha nem provisão nem custo, então não será exibido o movimento. Nesse caso como a conta 1241191101004, não está parametrizada nesse grupo o movimento referente a essa conta não será exibido no relatório.

AW	AX	AY	AZ	BA	BB	BC	BD	BE	BF	BG	BH	BI	BJ	BK
Status	Conta Provisao	CC Provisao	Conta Custo	CC Centro	CC Valor	VI Valorizado	VI Provisionado	VI Custo	Prov Cred	Prov Deb	Custo Cred	Custo Deb	VI Glos	
1	2111691221001					159,9	159,9	0	159,9	0	0	0	0	
2	2111691221001					159,9	159,9	0	159,9	0	0	0	0	
3	2111691221001					159,9	159,9	0	159,9	0	0	0	0	
4	2111691221001					123	0	0	0	0	0	0	0	
5	2111691221001					92,25	0	0	0	0	0	0	0	
6	2111691221001					15,99	15,99	0	15,99	0	0	0	0	
7	2111691221001					15,99	15,99	0	15,99	0	0	0	0	
8	2111691221001					184,5	184,5	0	184,5	0	0	0	0	
9	2111691221001					246	246	0	246	0	0	0	0	
10	2111691221001					3,69	3,69	0	3,69	0	0	0	0	
11	2111691221001					3,69	3,69	0	3,69	0	0	0	0	
12	2111691221001					430,5	430,5	0	430,5	0	0	0	0	
13	2111691221001					184,5	184,5	0	184,5	0	0	0	0	
14	2111691221001					246	246	0	246	0	0	0	0	
15	2111691221001													

Como foi selecionada apenas grupo com as contas de provisão os dados relacionados ao custo serão exibidos em branco, porém a provisão desses movimentos sera exibida.
IMPORTANTE: Caso haja movimento que nao tenha nem proviao nem custo entao nao sera exibido o movimento

No relatório em PDF temos os movimentos que tem a conta de provisão sendo que os dados relacionados ao custo saem em branco: valor e conta. Caso não exista a conta de provisão e como não foi selecionada conta de custo o movimento não é exibido.

2.Plano Individual/Familiar - A partir da Lei

Podemos verificar que no relatório estão saindo os movimentos e os dados da provisão sendo que os dados do custo estão saindo em branco.

Nos totalizadores podemos verificar que só temos as contas de provisão e seus valores.

Relatorio de Eventos Conhecidos		Provisao Credito	Provisao Debito	Custo Credito	Custo Debito	Valor Glosa
TOTALIZACAO POR CONTA CONTABIL X SEGMEN TO ASSISTENCIAL (POR CREDITO E DEBITO)						
2111691221001		479,70	0,00	0,00	0,00	0,00
2111691211001		31,98	0,00	0,00	0,00	0,00
2111691211001		1.298,88	0,00	0,00	0,00	0,00

Relatorio de Eventos Conhecidos		Provisao Credito	Provisao Debito	Custo Credito	Custo Debito	Valor Glosa
TOTALIZACAO POR CONTA CREDITO E DEBITO						
2111691211001		1.330,86	0,00	0,00	0,00	0,00
2111691221001		479,70	0,00	0,00	0,00	0,00

Emitindo apenas para uma conta.

1. Acessar o programa Livros Aux. ANS/RN290 RN/314 RN/322 - Registro de Eventos Conhecidos (AF0510S).
2. Selecionar a aba Parâmetros e informar os parâmetros desejados. Selecionado período de 01/2015 e movimentos contabilizados. Será emitido o relatório "On line", ou seja, no mesmo momento. E vai imprimir o relatório em PDF e CSV no diretório c:\temp\usuario com o nome "EVENTOS-CONHECIDOS-201501".
3. Selecionar a aba de seleção. Selecionar na tabela de Grupo de Contas apenas o grupo da conta desejar e clicar em Filtar por Conta e informar a conta desejada nos campos inicial e final: 2111691211001. Lembrando que apenas poderão ser informadas contas nesse campo que estejam no cadastro "Contas Contábeis - PEONA e Livros Auxiliares".

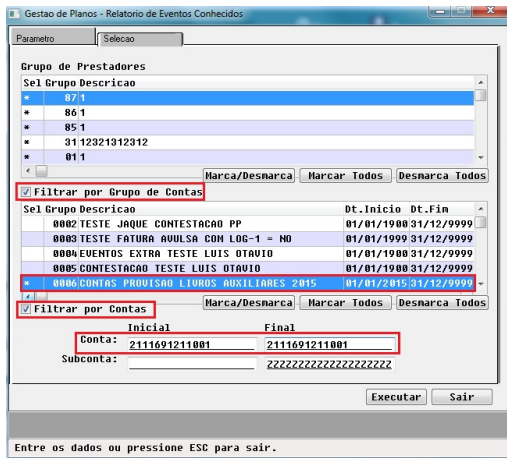

4. Clicar no botão "Executar"

RESULTADO:

Se verificarmos no relatório serão impressas somente as informações referentes a conta selecionada.

AW	AX	AY	AZ	BA	BB	BC	BD	BE	BF	BG	BH	BI	BJ	BK
Status	Conta Provisao	CC Provis	Conta Cus	CC Custo	Conta Glo	CC Glosa	VI Valorizado	VI Provisionado	VI Custo	Prov Cred	Prov Deb	Custo Cre	Custo De	VI Glosa
I	2111691211001						15,99	15,99	0	15,99	0	0	0	0
I	2111691211001		Apenas as contas				15,99	15,99	0	15,99	0	0	0	0
I	2111691211001		2111691211001				184,5	184,5	0	184,5	0	0	0	0
I	2111691211001						246	246	0	246	0	0	0	0
I	2111691211001						3,69	3,69	0	3,69	0	0	0	0
I	2111691211001						3,69	3,69	0	3,69	0	0	0	0
I	2111691211001						430,5	430,5	0	430,5	0	0	0	0
I	2111691211001						184,5	184,5	0	184,5	0	0	0	0
I	2111691211001						246	246	0	246	0	0	0	0

No relatório em PDF também serão emitidos apenas os dados referentes a essa conta.

Conta		Centro Custo	Provisao Credito	Provisao Debito	Custo Credito	Custo Debito	Valor Glosa
TOTALIZACAO POR CONTA CREDITO E DEBITO							
2111691211001			1.330,86	0,00	0,00	0,00	0,00

IMPRESSÃO DOS NOVOS TOTALIZADORES DE CRÉDITO E DÉBITO

Foram alterados os totalizadores impressos ao final do livro, para exibir os valores de crédito e débito, facilitando a conferência com os outros relatórios da contabilização. Para isso foram criados quatro totalizadores:

- **Totalização por Tipo de Contratação X Segmento Assistencial X Despesa (Inclusões - Exclusões):** Esse totalizador exibirá os valores por tipo de contratação, segmento assistencial e despesa. As colunas serão: valor valorizado, valor provisionado e valor de custo. Para preencher esses valores vamos considerar os movimentos incluídos menos os movimentos excluídos.
- **Totalização por Tipo de Contratação X Segmento Assistencial X Despesa (Por Crédito e Débito):** Esse totalizador exibirá os valores por tipo de contratação, segmento assistencial e despesa. As colunas serão: Provisão Crédito, Provisão Débito, Custo Crédito, Custo Débito e Valor Glosa.
- **Totalização por Conta Contabil X Segmento Assistencial (Por Crédito e Débito):** Esse totalizador exibirá os valores por Segmento assistencial e Conta. As colunas serão: Provisão Crédito, Provisão Débito, Custo Crédito, Custo Débito e Valor Glosa.
- **Totalização por Conta Crédito e Débito:** Esse totalizador exibirá os valores de crédito e débito separados por conta. As colunas serão: Provisão Crédito, Provisão Débito, Custo Crédito, Custo Débito e Valor Glosa.

EXEMPLO:

1. Acessar o programa Livros Aux. ANS/RN290 RN/314 RN/322 - Registro de Eventos Conhecidos (AF0510S).
2. Selecionar a aba Parâmetros e informar os parâmetros desejados. Selecionado período de 01/2015 e movimentos contabilizados. Será emitido o relatório "On line", ou seja, no mesmo momento. E vai imprimir o relatório em PDF e CSV no diretório c:\temp\usuario com o nome "EVENTOS-CONHECIDOS-201501".

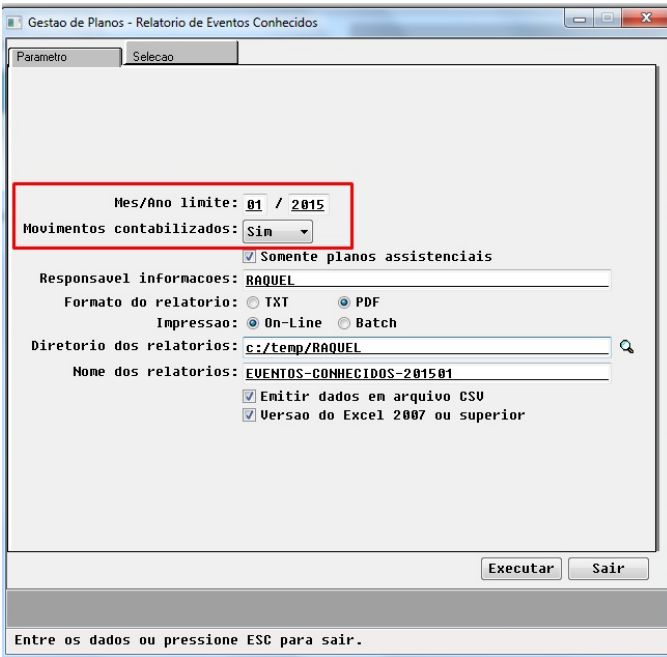

3. Selecionar a aba Seleção e informar os filtros desejados. Foram selecionados todos grupos de prestadores e de grupo de contas.

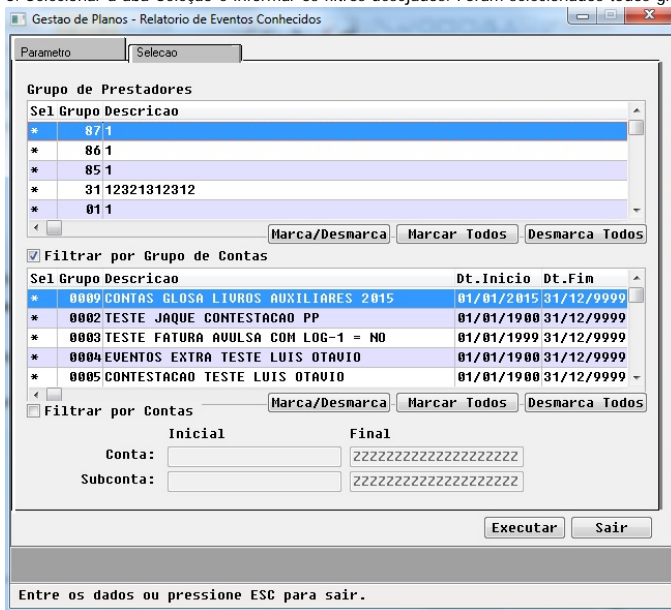

RESULTADO:
No arquivo excel podemos verificar os novos totalizadores ao final do arquivo conforme segue:

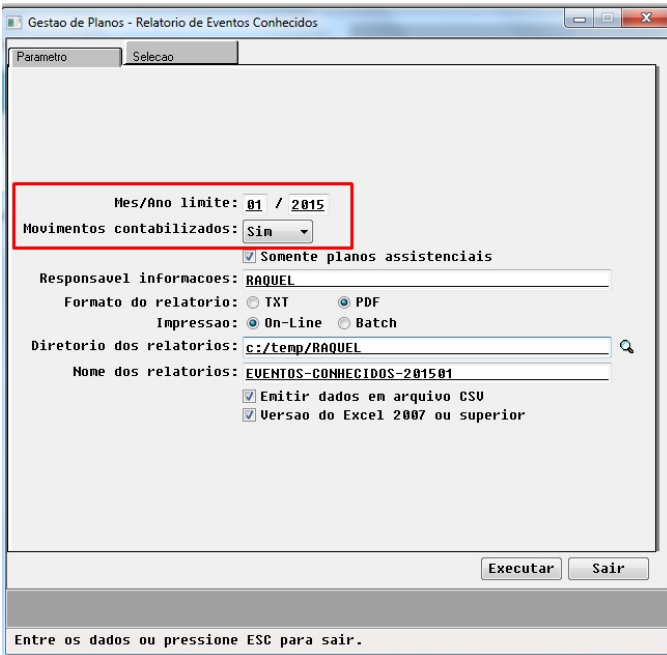

3. Selecionar a aba Seleção e informar os filtros desejados. Foram selecionados todos grupos de prestadores e de grupo de contas.

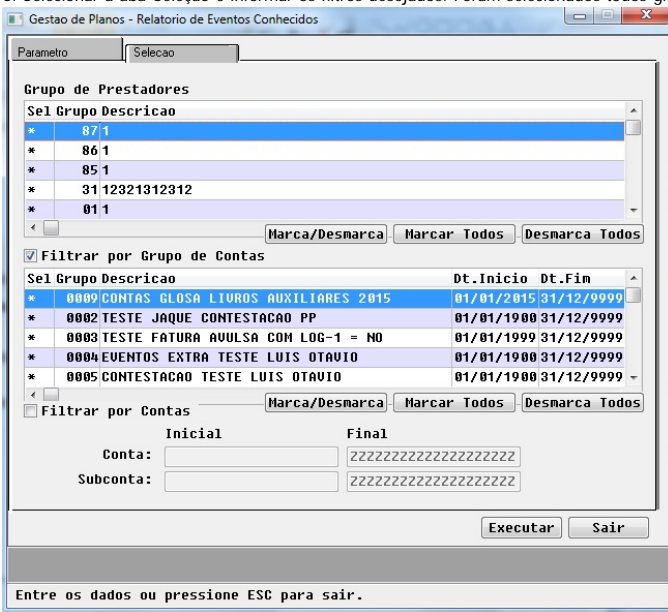

RESULTADO:

Abaixo podemos verificar o relatório PDF impresso:

Este documento é de propriedade da TOTVS. Todos os direitos reservados. ©

Este documento é de propriedade da TOTVS. Todos os direitos reservados. ©

Tp Grupo	Cd Movimento	Desc Movimento	Data Realizacao	Data Aviso	Data Vencimento	Data Pagamento	Status
5	10101012	CONSULTA EM CONSULTORIO	01/10/2014	28/01/2015			E
99	2	LOTE GUIA INSUMO	01/10/2014	28/01/2015			E
3	20010010	ELETCARDIOGRAMA - ECG REDUZ	01/01/2015	29/01/2015			I
3	20010010	ELETCARDIOGRAMA - ECG REDUZ	01/01/2015	29/01/2015			I
3	20010010	ELETCARDIOGRAMA - ECG REDUZ	01/01/2015	29/01/2015			I

Conta Provisao	CC Provisao	Conta Custo	CC Custo	Conta Glosa	CC Glosa	VI Valorizado	VI Provisonado	VI Custo	Prov Cred	Prov Deb	Custo Cred	Custo Deb	VI Glosa
1241191101004		1317491301007				R\$ 50,00	R\$ 1,00	R\$ 0,00	R\$ 0,00	R\$ 1,00	R\$ 3,50	R\$ 0,00	R\$ 0,00
1241191101004		1317491301007				R\$ 1,00	R\$ 1,00	R\$ 0,00	R\$ 0,00	R\$ 1,00	R\$ 1,05	R\$ 0,00	R\$ 0,00
2111691221001		1241191101004				R\$ 159,90	R\$ 159,90	R\$ 0,00	R\$ 159,90	R\$ 0,00	R\$ 0,00	R\$ 159,90	R\$ 0,00
2111691221001		1241191101004				R\$ 159,90	R\$ 159,90	R\$ 0,00	R\$ 159,90	R\$ 0,00	R\$ 0,00	R\$ 159,90	R\$ 0,00
2111691221001		1241191101004				R\$ 159,90	R\$ 159,90	R\$ 0,00	R\$ 159,90	R\$ 0,00	R\$ 0,00	R\$ 159,90	R\$ 0,00

EMISSÃO ARQUIVOS MENORES CSV

Para facilitar a abertura do arquivo CSV, foi alterado o programa para separar o mesmo em arquivos menores. A quantidade de linhas que cada arquivo excel suporta está relacionada a cada versão desse programa. Para versões inferiores a 2007 o número máximo de linhas é de 65000, já para versões superiores a 2007 o número máximo de linhas é de 1.000.000.

EXEMPLO:

1. Acessar o programa Livros Aux. ANS/RN290 RN/314 RN/322 - Registro de Eventos Conhecidos (AF0510S).
2. Selecionar os filtros na aba de Parâmetros e Seleção. No exemplo vamos desmarcar a opção "Versão do Excel 2007 ou superior", nesse caso ele vai dividir o arquivo a cada 65.000 linhas.
3. Clicar em Executar.

RESULTADO:

No caso foi impresso mais de um arquivo em Excel, pois cada um vai conter no máximo 65.000 linhas. Sendo que a nomenclatura vai seguir o padrão "EVENTOS-CONHECIDOS-PERIODOS-SEQUENCIA.CSV", conforme pode ser visto no exemplo abaixo:

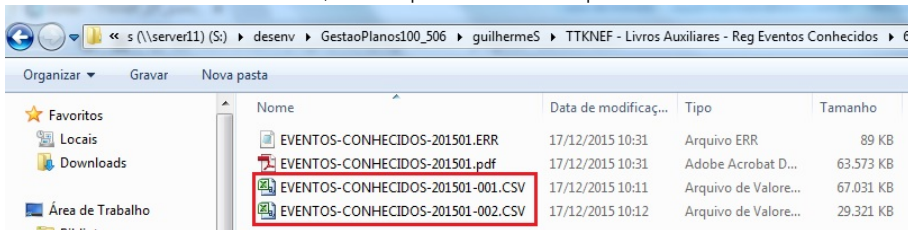

Se abrirmos o documento EVENTOS-CONHECIDOS-201501-001.CSV podemos verificar que ele vai ter 65.000 linhas.

A	B	C	D	E	F	G	H	I	J	K	L	M	N	O	P	Q	R	S	T
64977	6.Plano Cc.6.Ambulal.1.Consult:	1	9009	09/03/2015	07/03/2016	1	ENFERMA	1	ENFERMA	120	120	3002	docw	441	0	1	1	1	1
64978	6.Plano Cc.6.Ambulal.1.Consult:	1	9009	09/03/2015	07/03/2016	1	ENFERMA	1	ENFERMA	120	120	3002	docw	442	0	1	1	1	1
64979	6.Plano Cc.6.Ambulal.1.Consult:	1	9009	09/03/2015	07/03/2016	1	ENFERMA	1	ENFERMA	120	120	3002	docw	443	0	1	1	1	1
64980	6.Plano Cc.6.Ambulal.1.Consult:	1	9009	09/03/2015	07/03/2016	1	ENFERMA	1	ENFERMA	120	120	3002	docw	444	0	1	1	1	1
64981	6.Plano Cc.6.Ambulal.1.Consult:	1	9009	09/03/2015	07/03/2016	1	ENFERMA	1	ENFERMA	120	120	3002	docw	445	0	1	1	1	1
64982	6.Plano Cc.6.Ambulal.1.Consult:	1	9009	09/03/2015	07/03/2016	1	ENFERMA	1	ENFERMA	120	120	3002	docw	446	0	1	1	1	1
64983	6.Plano Cc.6.Ambulal.1.Consult:	1	9009	09/03/2015	07/03/2016	1	ENFERMA	1	ENFERMA	120	120	3002	docw	447	0	1	1	1	1
64984	6.Plano Cc.6.Ambulal.1.Consult:	1	9009	09/03/2015	07/03/2016	1	ENFERMA	1	ENFERMA	120	120	3002	docw	448	0	1	1	1	1
64985	6.Plano Cc.6.Ambulal.1.Consult:	1	9009	09/03/2015	07/03/2016	1	ENFERMA	1	ENFERMA	120	120	3002	docw	449	0	1	1	1	1
64986	6.Plano Cc.6.Ambulal.1.Consult:	1	9009	09/03/2015	07/03/2016	1	ENFERMA	1	ENFERMA	120	120	3002	docw	450	0	1	1	1	1
64987	6.Plano Cc.6.Ambulal.1.Consult:	1	9009	09/03/2015	07/03/2016	1	ENFERMA	1	ENFERMA	120	120	3002	docw	451	0	1	1	1	1
64988	6.Plano Cc.6.Ambulal.1.Consult:	1	9009	09/03/2015	07/03/2016	1	ENFERMA	1	ENFERMA	120	120	3002	docw	452	0	1	1	1	1
64989	6.Plano Cc.6.Ambulal.1.Consult:	1	9009	09/03/2015	07/03/2016	1	ENFERMA	1	ENFERMA	120	120	3002	docw	453	0	1	1	1	1
64990	6.Plano Cc.6.Ambulal.1.Consult:	1	9009	09/03/2015	07/03/2016	1	ENFERMA	1	ENFERMA	120	120	3002	docw	454	0	1	1	1	1
64991	6.Plano Cc.6.Ambulal.1.Consult:	1	9009	09/03/2015	07/03/2016	1	ENFERMA	1	ENFERMA	120	120	3002	docw	455	0	1	1	1	1
64992	6.Plano Cc.6.Ambulal.1.Consult:	1	9009	09/03/2015	07/03/2016	1	ENFERMA	1	ENFERMA	120	120	3002	docw	456	0	1	1	1	1
64993	6.Plano Cc.6.Ambulal.1.Consult:	1	9009	09/03/2015	07/03/2016	1	ENFERMA	1	ENFERMA	120	120	3002	docw	457	0	1	1	1	1
64994	6.Plano Cc.6.Ambulal.1.Consult:	1	9009	09/03/2015	07/03/2016	1	ENFERMA	1	ENFERMA	120	120	3002	docw	458	0	1	1	1	1
64995	6.Plano Cc.6.Ambulal.1.Consult:	1	9009	09/03/2015	07/03/2016	1	ENFERMA	1	ENFERMA	120	120	3002	docw	459	0	1	1	1	1
64996	6.Plano Cc.6.Ambulal.1.Consult:	1	9009	09/03/2015	07/03/2016	1	ENFERMA	1	ENFERMA	120	120	3002	docw	460	0	1	1	1	1
64997	6.Plano Cc.6.Ambulal.1.Consult:	1	9009	09/03/2015	07/03/2016	1	ENFERMA	1	ENFERMA	120	120	3002	docw	461	0	1	1	1	1
64998	6.Plano Cc.6.Ambulal.1.Consult:	1	9009	09/03/2015	07/03/2016	1	ENFERMA	1	ENFERMA	120	120	3002	docw	462	0	1	1	1	1
64999	6.Plano Cc.6.Ambulal.1.Consult:	1	9009	09/03/2015	07/03/2016	1	ENFERMA	1	ENFERMA	120	120	3002	docw	463	0	1	1	1	1
65000	6.Plano Cc.6.Ambulal.1.Consult:	1	9009	09/03/2015	07/03/2016	1	ENFERMA	1	ENFERMA	120	120	3002	docw	464	0	1	1	1	1

Se abrirmos o arquivo EVENTOS-CONHECIDOS-201501-002.CSV podemos verificar que ele vai ter a continuação dos registros do arquivo 1.

T	Doc	Segmento	Typo	Desp	Cd	Modali	Termo	De	Incl	Pla	Di	Excl	Pla	Plano	Desc	Plan	Typo	Plan	Desc	Typo	Unidade	Unid	Pres	Transacao	Serie	Doc	Origir	Doc	Sister	Processo	Seq	Dig	Cd	Contra
2	K	Plano Cc.6.Ambulal.1.Consult:	1	9009	09/03/2015	07/03/2016	1	ENFERMA	1	ENFERMA	120	120	3002	docw	443	0	1	1	1	1	2004796			443	0	1	1	1	1	1	1	1	2004796	
3	6	Plano Cc.6.Ambulal.1.Consult:	1	9009	09/03/2015	07/03/2016	1	ENFERMA	1	ENFERMA	120	120	3002	docw	444	0	1	1	1	1	2004796			444	0	1	1	1	1	1	1	1	2004796	
4	6	Plano Cc.6.Ambulal.1.Consult:	1	9009	09/03/2015	07/03/2016	1	ENFERMA	1	ENFERMA	120	120	3002	docw	445	0	1	1	1	1	2004796			445	0	1	1	1	1	1	1	1	2004796	
5	6	Plano Cc.6.Ambulal.1.Consult:	1	9009	09/03/2015	07/03/2016	1	ENFERMA	1	ENFERMA	120	120	3002	docw	446	0	1	1	1	1	2004796			446	0	1	1	1	1	1	1	1	2004796	
6	6	Plano Cc.6.Ambulal.1.Consult:	1	9009	09/03/2015	07/03/2016	1	ENFERMA	1	ENFERMA	120	120	3002	docw	447	0	1	1	1	1	2004796			447	0	1	1	1	1	1	1	1	2004796	
7	6	Plano Cc.6.Ambulal.1.Consult:	1	9009	09/03/2015	07/03/2016	1	ENFERMA	1	ENFERMA	120	120	3002	docw	448	0	1	1	1	1	2004796			448	0	1	1	1	1	1	1	1	2004796	
8	6	Plano Cc.6.Ambulal.1.Consult:	1	9009	09/03/2015	07/03/2016	1	ENFERMA	1	ENFERMA	120	120	3002	docw	449	0	1	1	1	1	2004796			449	0	1	1	1	1	1	1	1	2004796	
9	6	Plano Cc.6.Ambulal.1.Consult:	1	9009	09/03/2015	07/03/2016	1	ENFERMA	1	ENFERMA	120	120	3002	docw	450	0	1	1	1	1	2004796			450	0	1	1	1	1	1	1	1	2004796	

Attachments:

- (image/jpeg)
- (image/jpeg)
- (image/png)
- (image/png)
- (image/png)
- (image/png)
- (image/png)
- (image/png)
- (image/png)
- (image/png)

Release 12.1.10

- [i.png](#) (image/png)
- [j.png](#) (image/png)
- [k.png](#) (image/png)
- [l.png](#) (image/png)
- [1.png](#) (image/png)
- [2.png](#) (image/png)
- [3.png](#) (image/png)
- [4.png](#) (image/png)
- [5.png](#) (image/png)
- [6.png](#) (image/png)
- [7.png](#) (image/png)
- [8.png](#) (image/png)
- [10.png](#) (image/png)
- [11.png](#) (image/png)
- [12.png](#) (image/png)
- [13.png](#) (image/png)
- [Total0.jpg](#) (image/jpeg)
- [Total00.jpg](#) (image/jpeg)
- [TOTAL1.jpg](#) (image/jpeg)
- [TOTAL2.jpg](#) (image/jpeg)
- [tOTAL3.jpg](#) (image/jpeg)
- [Total4.jpg](#) (image/jpeg)
- [Total00.jpg](#) (image/jpeg)
- [contab.jpg](#) (image/jpeg)
- [Excel1.jpg](#) (image/jpeg)
- [excel2.jpg](#) (image/jpeg)
- [Excel3.jpg](#) (image/jpeg)
- [EXCEL4.jpg](#) (image/jpeg)
- [Excel5.jpg](#) (image/jpeg)
- [Excel6.jpg](#) (image/jpeg)
- [pag2.jpg](#) (image/jpeg)
- [pagina1.jpg](#) (image/jpeg)
- [pagina3.jpg](#) (image/jpeg)
- [pagina4.jpg](#) (image/jpeg)
- [pagina5.jpg](#) (image/jpeg)
- [pagina6.jpg](#) (image/jpeg)
- [pagina7.jpg](#) (image/jpeg)
- [pagina8.jpg](#) (image/jpeg)
- [pagina9.jpg](#) (image/jpeg)
- [pagina10.jpg](#) (image/jpeg)
- [pagina11.jpg](#) (image/jpeg)
- [selecao.jpg](#) (image/jpeg)
- [selecao2.jpg](#) (image/jpeg)
- [arquivos.jpg](#) (image/jpeg)
- [arquivo1.jpg](#) (image/jpeg)
- [arquivo2.jpg](#) (image/jpeg)
- [tela.png](#) (image/png)
- [1.png](#) (image/png)
- [2.png](#) (image/png)
- [3.png](#) (image/png)
- [TelaConhecidos.jpg](#) (image/jpeg)
- [TESTE1-GRUPO.jpg](#) (image/jpeg)

Document generated by Confluence on 06 mai, 2016 09:56

[Linha Datasul](#) / [Release 12.1.10](#) / [Legislação - 12.1.10](#) / [Saúde - Legislação - 12.1.10](#) / [GPS - Legislação - 12.1.10](#)
/ [HAF - Emissão de Arquivos Fiscais - Legislação - 12.1.10](#)

Linha Datasul : TTKZ13_DT_Livro_Auxiliar_Evento_Pago

Created by Raquel de Lima Machado, last modified on 17 mar, 2016

Livro Auxiliar Evento Pago

Características do Requisito

Linha de Produto:	Datasul					
Segmento:	Saúde					
Módulo:	Gestão de Planos de Saúde					
Rotina:	<table border="1"> <thead> <tr> <th>Rotina</th> <th>Nome Técnico</th> </tr> </thead> <tbody> <tr> <td>Livros Aux ANS/RN290 RN/314 RN/322 - Registro de Eventos Pagos</td> <td>AF0510T</td> </tr> </tbody> </table>	Rotina	Nome Técnico	Livros Aux ANS/RN290 RN/314 RN/322 - Registro de Eventos Pagos	AF0510T	
Rotina	Nome Técnico					
Livros Aux ANS/RN290 RN/314 RN/322 - Registro de Eventos Pagos	AF0510T					
Chamados Relacionados	TRZOBO; TS6229; TS8122; TSFYPF.					
País(es):	Brasil.					
Banco(s) de Dados:	Oracle® / Progress® / SQL Server®.					
Versões/Release:	12.1.10					

Descrição

Foram realizadas as seguintes melhorias no processo da emissão do livro auxiliar de Registro de Eventos Pagos (AF0510T):

1. Alterada a tela de emissão do livro, para atender os novos padrões de tela "HTML". Foram retirados os campos Termo de Abertura e Termo de Encerramento da tela, pois eles sempre serão buscados do cadastro de "Manutenção de Livros Fiscais".
2. Implementada a funcionalidade de filtro por **Grupo de Contas**, em que o usuário selecionará as contas que serão consideradas na impressão dos registros.
3. Incluído novos totalizadores no final do arquivo que exibirão os valores de crédito e débito dos movimentos.
4. Incluída nova opção para o usuário emitir o relatório em PDF ou LST.
5. Implementado a funcionalidade para separar o arquivo gerado em excel, em arquivos menores, pois no caso de muitos registros o arquivo não estava abrindo corretamente. Assim, o usuário vai definir a versão do excel que irá utilizar. Versões inferiores a 2007 suportam no máximo 65.000 linhas, versões superiores suportam até 1.000.000 de linhas.

Procedimento para Implantação

A implementação descrita no documento estará disponível a partir da atualização do pacote no cliente.

O pacote está disponível no portal (<https://suporte.totvs.com/download>).

Importante:

Antes de executar a atualização é recomendável realizar o backup do banco de dados bem como dos arquivos do Sistema (executáveis, .dlls e arquivos de configuração).

Realizar a atualização antes no ambiente de homologação e posterior a devida validação, no ambiente de produção.

Procedimento para Configuração

Foi implementado a funcionalidade de filtro por **Grupo de Contas** nos livros auxiliares, como faz hoje no Peona (PP0310B). Os grupos de contas são parametrizados nos cadastros: Grupo de Contas - Peona e Livros Auxiliares (AF0210E) e Contas Contábeis - Peona e Livros Auxiliares (AF0210F). **Observação:** Para desconsiderar esse filtro deve desmarcar as opções "Filtrar por Grupo Contas" e "Filtrar por Contas", nesse caso serão impressos todos os movimentos independente das contas.

Os movimentos podem possuir três tipos de contas: **Provisão**, **Custo** e **Glosa**, e essas três contas serão verificadas no cadastro conforme os filtros selecionados pelo usuário. Para isso será realizada a validação:

1. Se o usuário selecionou "Filtrar por Conta", é verificado se a conta do movimento está dentro do intervalo informado nos campos conta inicial e final, caso não esteja, os campos relacionados a conta testada são limpos.
2. Se o usuário selecionou "Filtrar por Grupo de Conta" é verificado os grupos de contas selecionados pelo usuário e se a data de realização do movimento está dentro da data de início e fim do grupo selecionado, além disso é verificado também se a conta desse

movimento existe dentro do grupo selecionado, caso não esteja os campos relacionados a conta testada são limpos.

No caso da conta do movimento não estar parametrizada, os campos referentes a essa conta serão impressos em branco no relatório:

- **Para Conta de Provisão:** Exibirá em branco os dados referentes a provisão: Valor Provisionado, Provisão Crédito, Conta de Provisão.
- **Para Conta de Custo:** Exibirá em branco os dados referentes ao custo: Valor Custo, Custo Crédito, Custo Débito, Conta de Custo.
- **Para Conta de Glosa:** Exibirá em branco os dados referentes a glosa: Valor Glosa e Conta da Glosa.

Essa tratativa é realizada dessa forma, pois o movimento pode ter a conta de provisão parametrizada e a conta de custo não. Assim como os movimentos são exibidos por linha, temos que exibir esse movimento com os dados da provisão, porém como a conta de custo não está parametrizada, os dados referentes a mesma deverão ser exibidos em branco. Agora no caso do movimento não ter nenhuma das contas parametrizadas este não será impresso.

Abaixo segue explicação detalhada de como parametrizar as contas:

1. No **Gestão de Planos de Saúde**, acesse o módulo **HAF - Arquivos Fiscais** e abra o cadastro **Grupo de Contas - Peona e Livros Auxiliares (af0210E)**. Configurar conforme exemplo:

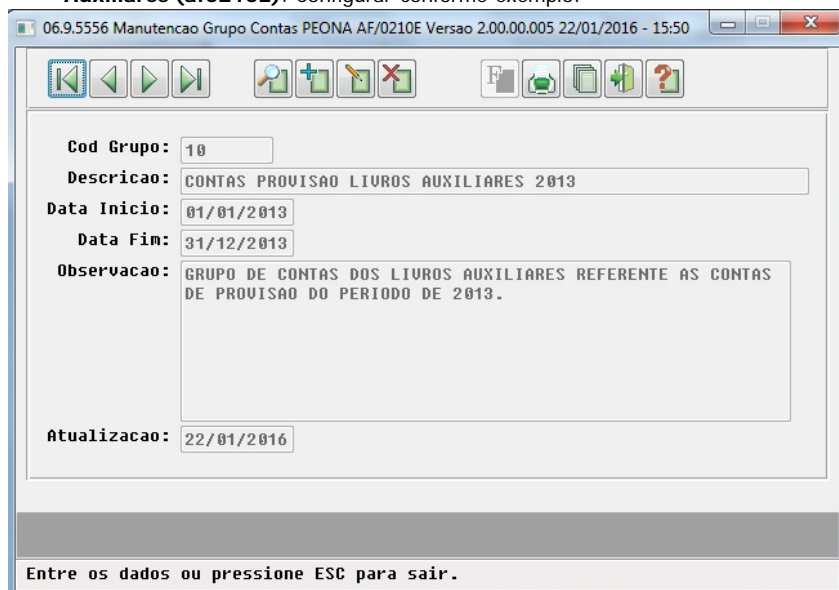

2. No **Gestão de Planos de Saúde**, acesse o módulo **HAF - Arquivos Fiscais** e abra o cadastro **Contas Contábeis - Peona e Livros Auxiliares (af0210F)**. Relacionar a conta com os grupos criados.

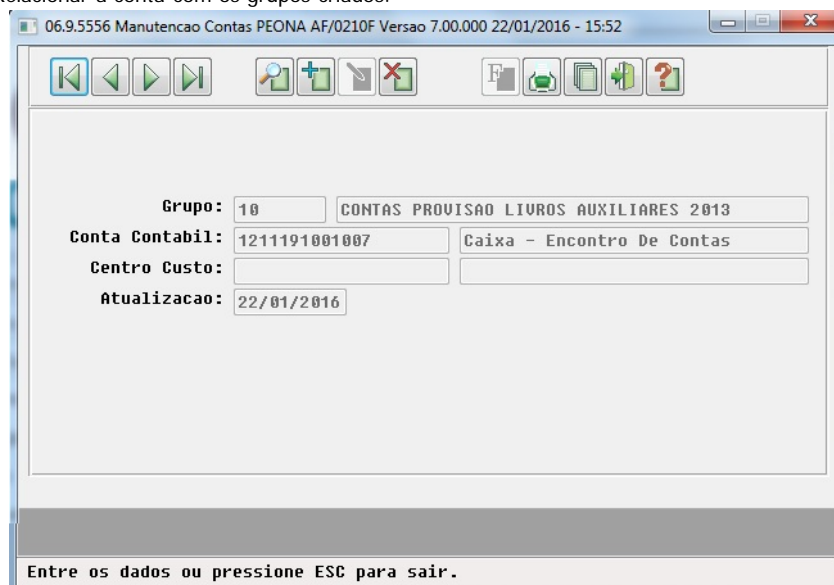

Procedimento para Utilização

As operadoras de planos de assistência a saúde devem manter a disposição da ANS, Controles Gerenciais que permitam, a qualquer tempo, a comprovação da fidedignidade dos dados registrados em sua escrita contábil. Um desses controles é o **Registro de Eventos Pagos** que trata-se de um dos questionários pertencentes ao Relatório PPA (Procedimentos Previamente Acordados). Periodicamente e junto com o DIOPS ANS (Documento de Informações Periódicas das Operadoras de Planos de Assistência à Saúde), o PPA deve ser encaminhado eletronicamente e através da internet, contendo informações econômico-financeiras das operadoras de saúde. O PPA também deverá ser

arquivado em meio físico e mantido a disposição da ANS por 5 anos. Esse livro vai listar todos movimentos pagos que entraram no sistema. Foram realizadas as seguintes alterações para o projeto do Livro Auxiliar de Registros Pagos:

- Alteração do Layout:** Foi alterado o layout do programa Livros Aux. ANS/RN290 RN/314 RN/322 - Registro de Eventos Pagos (af0510t.p) para atender o novo layout padrão de telas HTML. Essa nova tela terá duas abas: Parâmetros e Seleção e dois botões **Sair** que fechará o programa e **Executar** que exibirá a mensagem: "O Livro de Eventos Pagos em PDF e o arquivo CSV, serão impressos no diretório informado no campo Diretório dos Relatórios.", caso o usuário clique em ok emitirá o relatório,
 - A **aba de Parâmetros** contém os seguintes campos:
 - Mês/Ano Limite:** Nesse campo o usuário informará o período pelo qual serão buscados os movimentos. É um campo obrigatório e só aceitará períodos válidos.
 - Somente Planos Assistenciais:** Campo check com as opções sim/não, sendo o default sim. Caso o usuário marque essa opção, serão emitidos apenas movimentos onde, a modalidade seja igual a parametrizada no cadastro de parâmetros globais do sistema (pr1410p) do campo tipo de medicina tradicional.
 - Responsável pelas informações:** Nesse campo o usuário definirá o nome do responsável pelas informações que será impresso no final do livro.
 - Formato do Relatório:** O usuário poderá selecionar se deseja emitir o livro em formato PDF ou TXT.
 - Impressão:** Este campo tem as opções: On-Line ou Batch. Se o usuário selecionar a opção "On-line" o relatório será emitido no mesmo momento, caso o usuário selecione a opção "Batch" deve seguir o processo de agendamento do processo, conforme o padrão dos RPW, nessa opção será exibido o novo campo "Servidor RPW" onde o usuário informará o servidor que será utilizado. Esses servidores devem estar previamente configurados no cadastro "Manutenção de Servidor de Execução".
 - Diretório dos Relatórios:** Nesse campo o usuário informará o diretório onde serão gravados os relatórios. Ao lado desse campo é exibido um botão, onde poderá ser pesquisado o diretório desejado. Esse campo é obrigatório e somente permitirá diretórios válidos. Caso, o campo Impressão seja "Online" o usuário deve informar um valor para esse campo, caso a opção seja "Batch" esse campo será preenchido automaticamente e não poderá ser editado, o valor do mesmo será buscado no cadastro de "Manutenção de Servidor de Execução" e se existir do campo "Subdiretorio" do cadastro de Usuario.
 - Nome dos relatórios:** Nesse campo o usuário selecionará onde serão salvos os arquivos pdf, de erros e csv. O nome seguirá o mesmo padrão de hoje: "Arquivo-Evento-Pago-AnoMes". **Importante:** Esse nome será utilizado para o arquivo PDF, de erro e CSV (caso o usuário tenha selecionado emitir CSV). Esse campo será editável e obrigatório.
 - Nome Relatório Complementar:** Esse campo será somente para visualização e será exibido somente se a opção "Emitir dados em arquivo CSV" estiver marcada. Exibirá o nome do relatório de movimentos extras que será impresso.
 - Emitir Dados em arquivo CSV:** O usuário definirá nesse campo se deseja ou não emitir o relatório em CSV, sendo o default desse campo "Sim".
 - Versão do Excel 2007 ou superior:** Definição da versão do Excel que será utilizada para abrir o arquivo. Isso foi utilizando dessa forma, pois no caso onde existiam muitos registros o Excel não estava abrindo corretamente, assim separamos esse arquivo em arquivos menores. No caso de versões inferiores a 2007 o número máximo de linhas do arquivo será de 65000, no caso de versões superiores o número máximo de linhas sera de 1.000.000.
 - A **aba de Seleção** contém os seguintes campos:
 - Grupo de Prestadores:** Nesse campo o usuário selecionará os grupos de prestadores pelos quais o relatório será filtrado. Vai trazer todos os grupos de prestadores selecionados como default, sendo obrigatório a seleção de pelo menos um para emissão do relatório. Vai imprimir somente os movimentos que estejam relacionados com os grupos selecionados.
 - Filtrar por Grupo de Contas:** Nesse campo o usuário selecionará se deseja realizar o filtro por grupo de contas ou não, sendo por default "Sim". Caso o campo esteja marcado como "sim", vai exibir e habilitar a tabela do grupo de contas para o usuário selecionar os grupos desejados. Caso o campo esteja marcado como "não", vai esconder a tabela do grupo de contas.
 - Tabela do Grupo de Contas:** Nessa tabela o usuário selecionará o grupo de contas pelos quais o relatório será filtrado, por default virá com todos os grupos selecionados, e vai validar para o usuário selecionar pelo menos um grupo para emissão do relatório.
 - Filtrar por Contas:** Nesse campo o usuário deve marcar se deseja filtrar os movimentos por Conta ou não, sendo o default "não". Caso o usuário marque esse campo, habilita os campos da Conta para o usuário informar o intervalo de contas a ser selecionada. Caso o usuário, marque "não" nessa opção desabilita os campos da Conta.
 - Conta Inicial e Final:** Esse campo deve trazer o default das contas Inicial "" e Final "ZZZ", e será habilitado somente quando o usuário marcar a opção "sim" no campo Filtrar por Contas. O default desse campo será desabilitado. Observação: Caso o usuário marcar Filtrar por Grupo de Contas e Filtrar por Conta, será verificado se as contas informadas nesse campo estão dentro dos grupos selecionados na tabela do grupo de contas do Peona.
 - Subconta Inicial e Final:** Campo somente para visualização com as subcontas relacionadas as contas informadas pelo usuário.
- Nova funcionalidade de Filtro por Grupo de Contas:** O usuário poderá selecionar as contas que serão consideradas na impressão dos registros. Essa funcionalidade é similar a existente no relatório do Peona (pp0310b.p). As contas e grupos a serem utilizadas nesse relatório devem ser cadastradas nos programas Grupo de Contas - Peona e Livros Auxiliares (af0210e.p) e Contas Contábeis - Peona e Livros Auxiliares(af0210f.p).
- Impressão de novos totalizadores:** Serão impressos novos totalizadores no final do relatório que exibirão os valores de crédito e débito dos movimentos, facilitando assim, a conferência dos valores com os outros relatórios da contabilidade.
- Impressão do livro em PDF:** Foi incluída uma nova opção para o usuário, verificando se o mesmo deseja emitir o livro em PDF ou

LST, visto que ele é utilizado pela ANS para fins fiscais.

- 4. Separação de Arquivo Excel:** Implementado a funcionalidade para separar o arquivo gerado em excel, em arquivos menores, pois no caso de muitos registros o arquivo não estava abrindo corretamente. Assim, o usuário vai definir a versão do excel que irá utilizar. Versões inferiores a 2007 suportam no máximo 65.000 linhas, versões superiores suportam até 1.000.000 de linhas..
- 5. Exclusão dos campos Termo de Abertura e Termo de Encerramento:** Os campos Termo de Abertura e Termo de Encerramento foram retirados da tela de Parâmetros, visto que os mesmos sempre serão buscados do cadastro de "Manutenção de Livros Fiscais" do EMS, através do código do estabelecimento, tipo de livro igual a "Diário Auxiliar" e módulo "ACR".

EXEMPLOS DA EMISSÃO DO LIVRO AUXILIAR DE EVENTO PAGO

EXEMPLO 1: SEM FILTRO POR GRUPO DE CONTAS

1. Acesse o programa Livros Aux. ANS/RN290 RN/314 RN/322 - Registro de Eventos Pagos(af0510t).
2. Informe na aba de **Parâmetros** os campos desejados. No exemplo, foi selecionado período de 02/2016, impressão "On line", em PDF.

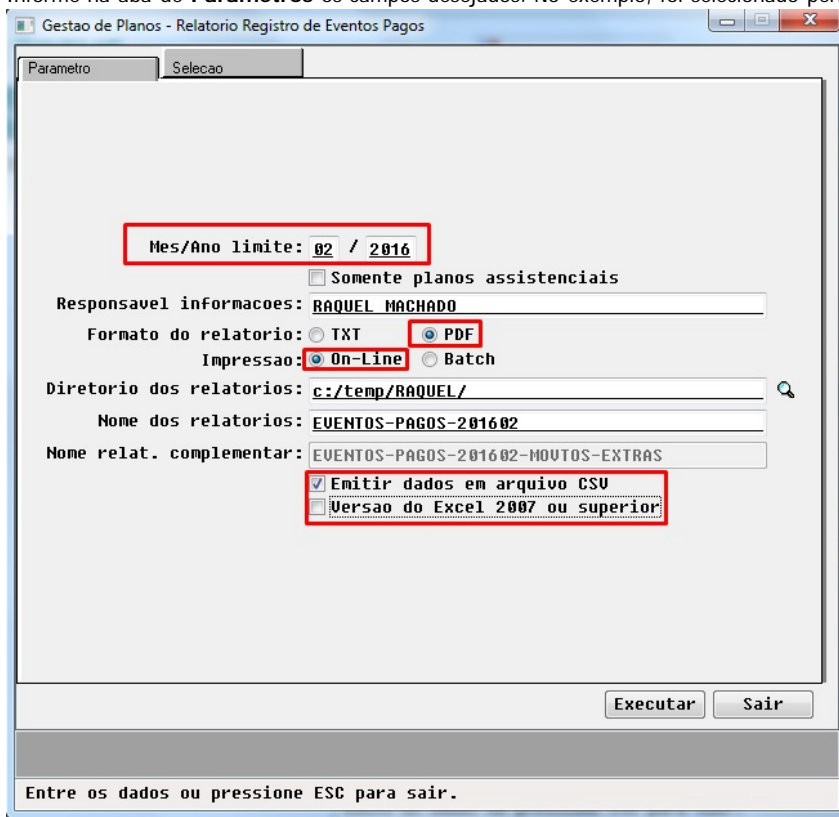

3. Selecione na aba de **Seleção** os filtros que serão utilizados. No exemplo, será filtrado por todos os grupos de prestadores, e não vai filtrar nem por grupo de contas e nem por contas.

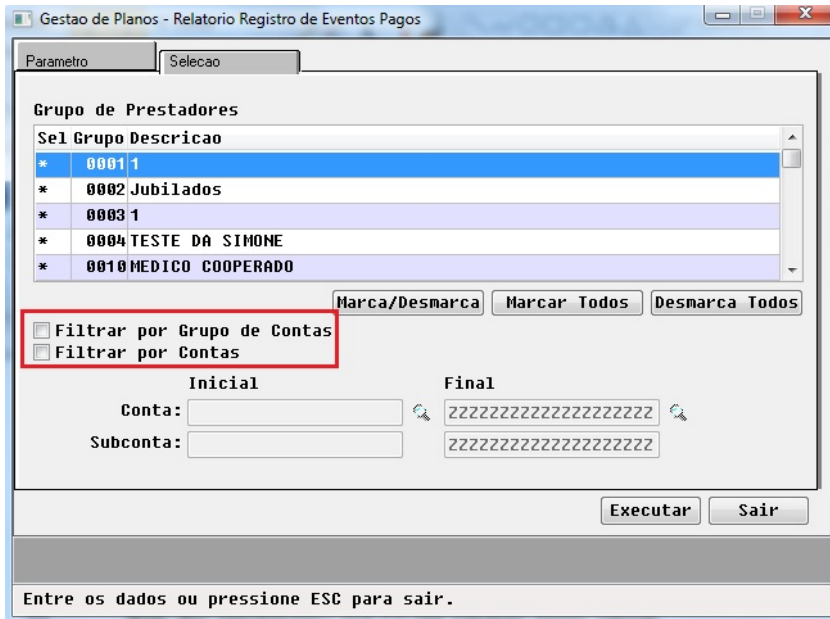

4. Clique no botão "Executar", será exibida a seguinte mensagem:

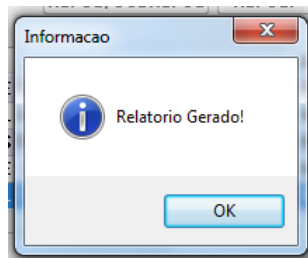
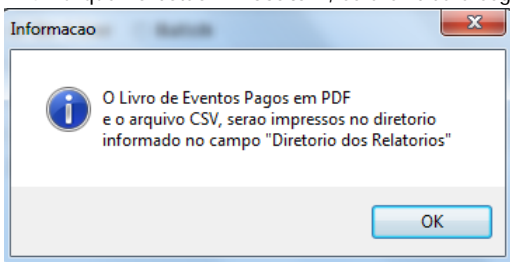

RESULTADO:

- Os relatórios serão impressos com sucesso.
- Foram impressos três arquivos: o livro em formato PDF e dois arquivos em Excel. Podemos verificar que o nome dos arquivos em excel tem o número "001" ao final, isso porque poderão ser impressos mais de um arquivo excel, caso o arquivo ultrapasse as 65.000 linhas. Caso ocorra isso será impresso outro arquivo com o nome "SEM-FILTRO-EVENTOS-PAGOS-201602-002.CSV".

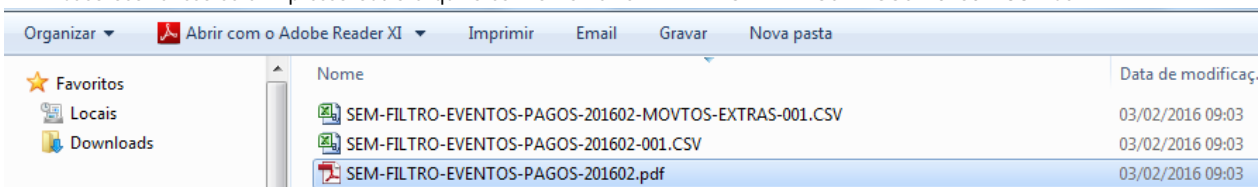

- No arquivo do livro em Excel, foram impressos três movimentos cada um com seus valores de crédito e débito e suas respectivas contas.

Tipo Contratacao	Segmento Assistencial	Tipo Despesa		Cd.Modal	Termo de	Unida Unid	Pres	Transacao	Serie	Documen	Docu	Proce	Seq.	Cd.	Contrz	Nome Contratante
0.Nao Informado	6.Ambulatorial + Hospitalar com Obstetricia	1.Consultas Medicas		1	2805	120	120		1 RAQ	6	0	1	1		19034	ZECA PAGODINHJias
0.Nao Informado	11.Ambulatorial + Hospitalar com Obstetricia + Odon	6.Demais Despesas Me		20	7626	120	970	5002	optu	10689	1	1	0	2004538	TITANIC DA CRIS	
0.Nao Informado	11.Ambulatorial + Hospitalar com Obstetricia + Odon	1.Consultas Medicas		20	7626	120	970	5002	optu	10690	1	1	0	2004538	TITANIC DA CRIS	
Dt. Inicio Plano	Dt. Fim Plano	Cd. Plar	Nm. Plano	Tp. Plano	Nm. Tp. Plano	Carteira	CPF Titular	Nome Titular	Cod Bene	Nome Ben	Grau Pare	Descricao	Dt Incl	Benef	Dt Excl	Be
31/12/1993	24/12/2016	2	APARTAMEN	2	APARTAMENTO	128050000078	15154215121	MARIA GADU ANTONELLA	7	MARIA GA	1	TITULAR	13/11/2013			
01/10/2012	01/01/9999	29	NOVO UNIM	1	ENFERMARIA	2007626000112	92480888053	CRISTIANE ROSSI HENZ	11	CRISTIANE	1	TITULAR	01/01/2015			
01/10/2012	01/01/9999	29	NOVO UNIM	1	ENFERMARIA	2007626000112	92480888053	CRISTIANE ROSSI HENZ	11	CRISTIANE	1	TITULAR	01/01/2015			

Este documento é de propriedade da TOTVS. Todos os direitos reservados. ©

Este documento é de propriedade da TOTVS. Todos os direitos reservados. ©

Cd.Unid	Pi.Cd.Prestat	Nome Prestador	Grupo	Desc Grupo	Prestador	Meio Proprio	Esp	Titulo	Parcela	Ano Ref	Per Re	Tp	Gr	Cd Movimento	Desc Movimento	Data Realizac
120	1	PRESTADOR TESTE CHAMADO	10	MEDICO COOPERADO		Sim	AFU		33	1	2016	2	5	10101012	CONSULTA EM COI	01/02/2016
970	970	IMAWAG ME OYBEBE LI SEE TI	60	UNIMEDS		Nao	UC	1E+09		1	2016	1	1	10101039	EM PRONTO SOCO	02/10/2014
970	970	IMAWAG ME OYBEBE LI SEE TI	60	UNIMEDS		Nao	UC	1E+09		1	2016	1	2	18	TAXA ADMINISTRA	02/10/2014

Data Venciment	Data Paga	Data Producao	Titulo	Conta Provisao	CC Provisao	Conta Custo	CC Custo	Conta Glosa	CC Glosa	VI.Valoriz	VI.Provis	VI.Custo	VI.Glosa	Prov Cred	Custo Cre	Custo Deb
03/02/2016		01/02/2016	2111691221001			1241191101004				3,00	3,00	3,00	0,00	3,00	0,00	3,00
03/02/2016		01/02/2016	9000400000005			1241191101004		4111112072190		1.515,00	42,00	0,00	42,00	42,00	0,00	42,00
03/02/2016		01/02/2016	9000400000005			1241191101004		4111112072190		0,60	992,00	0,00	992,00	992,00	0,00	992,00

• Para os movimentos extras foram impressos três registros também todos com valores de crédito para o período informado:

Cd.Unid.	Tp.	Medi	Grupo	Desc Grupo	Prestador	Cd.Unid.P	Cd.Prestador	Nome do Prestador	Cd.Modali	Cd.Plano	Cd.Tipo	PI	Cd.Modul
120	1		10	MEDICO COOPERADO		120	1	PRESTADOR TESTE CH	0	0	0		0
120	1		10	MEDICO COOPERADO		120	4155	PRESTADOR EXECUTA	1	2	2		9
120	1		10	MEDICO COOPERADO		120	4155	PRESTADOR EXECUTA	1	2	2		16

Tipo Movi	Cd.Movimento	Proced/Insumo	Descricao	Proced/Insur	Dt.Realizac	Cd.Evento	Descricao Evento	Cred/Deb	VI.Movim	Ano Fat	Serie	Especi	Nota/Parc	Ano Ref.	Peri	Conta	Centro Cu
0	0		0 DISPOSITIVO INTRA UT		01/02/2016	106	AJUSTE DE ADIAN' Credito		R\$ 150,00	0	AFU	3401	2016	2		1211191001010	
P	3		10101020 EM DOMICILIO		01/02/2016	105	PRODUCAO ADIAN' Credito		R\$ 123,60	0	AFU	230901	2016	2		411111011190	
I	98		17000000 DISPOSITIVO INTRA UT		01/02/2016	105	PRODUCAO ADIAN' Credito		R\$ 15,52	0	AFU	230901	2016	2		411111011190	

- Podemos **conferir os totalizadores** no final do arquivo em PDF:
- Totalizador por Tipo de Contratação X Segmento Assistencial X Despesa que exibirá o saldo dos valores valorizados, provisionados e de custo.

JOEL.MACHADO Relatorio de Eventos Pagos Período: 02/2016

	Total Valorizado	Total Provisionado	Total Custo
TOTALIZACAO POR TIPO DE CONTRATAÇÃO X SEGMENTO ASSISTENCIAL X DESPESA (SALDO)			
0.Nao Informado	1.518,60	1.037,00	3,00
0.6.Ambulatorial + Hospitalar com Obstetricia	3,00	3,00	3,00
1.Consultas Medicas	3,00	3,00	3,00
0.11.Ambulatorial + Hospitalar com Obstetricia + Odontologico	1.515,60	1.034,00	0,00
1.Consultas Medicas	0,60	992,00	0,00
6.Demais Despesas Medico Hospitalares	1.515,00	42,00	0,00

- Totalizador por Tipo de Contratação X Segmento Assistencial X Despesa que exibirá os valores de crédito e débito.

JOEL.MACHADO Relatorio de Eventos Pagos Período: 02/2016

	Provisao Credito	Custo Credito	Custo Debito	Valor Glosa
TOTALIZACAO POR TIPO DE CONTRATAÇÃO X SEGMENTO ASSISTENCIAL X DESPESA (POR CREDITO E DEBITO)				
0.Nao Informado	1.037,00	0,00	1.037,00	1.034,00
0.6.Ambulatorial + Hospitalar com Obstetricia	3,00	0,00	3,00	0,00
1.Consultas Medicas	3,00	0,00	3,00	0,00
0.11.Ambulatorial + Hospitalar com Obstetricia + Odontologico	1.034,00	0,00	1.034,00	1.034,00
1.Consultas Medicas	992,00	0,00	992,00	992,00
6.Demais Despesas Medico Hospitalares	42,00	0,00	42,00	42,00

- Totalizador por Conta Contábil X Segmento Assistencial que exibirá os valores de crédito e débito.

JOEL.MACHADO Relatorio de Eventos Pagos Período: 02/2016

Conta	Descricao Conta	Centro Custo	Provisao Credito	Custo Credito	Custo Debito	Valor Glosa
TOTALIZACAO POR CONTA CONTABIL X SEGMENTO ASSISTENCIAL (POR CREDITO E DEBITO)						
0.Nao Informado			0,00	0,00	3,00	0,00
0.6.Ambulatorial + Hospitalar com Obstetricia	1241191101004	Proced Nao Cobertos A Receber - PF	0,00	0,00	3,00	0,00
	2111691221001	Medico Cooperado	3,00	0,00	0,00	0,00
0.11.Ambulatorial + Hospitalar com Obstetricia + Odontologico	1241191101004	Proced Nao Cobertos A Receber - PF	0,00	0,00	1.034,00	0,00
	4111112072190	Outros	0,00	0,00	0,00	1.034,00
	9000400000005	Transitoria de Impostos	1.034,00	0,00	0,00	0,00

- Totalizador por Contas (Provisão, Custo e Glosa) que exibirá os valores de crédito e débito.

JOEL.MACHADO Relatorio de Eventos Pagos Período: 02/2016

Conta	Descricao Conta	Centro Custo	Provisao Credito	Custo Credito	Custo Debito	Valor Glosa
TOTALIZACAO POR CONTA CREDITO E DEBITO						
1241191101004	Proced Nao Cobertos A Receber - PF		0,00	0,00	1.037,00	0,00
2111691221001	Medico Cooperado		3,00	0,00	0,00	0,00
4111112072190	Outros		0,00	0,00	0,00	1.034,00
9000400000005	Transitoria de Impostos		1.034,00	0,00	0,00	0,00

- Totalizador dos Movimentos Extras por conta que exibirá os valores de crédito e débito.

JOEL.MACHADO Relatorio de Eventos Pagos Período: 02/2016

Conta	Descricao Conta	Centro Custo	Total Credito	Total Debito
TOTALIZACAO POR CONTA CREDITO E DEBITO - MOVIMENTOS EXTRAS				
121119101010	Conta Custo A700		150,00	0,00
411111011190	Outros		139,12	0,00

EXEMPLO 2: COM FILTRO POR GRUPO DE CONTAS

1. Parametrize os Grupos de Contas e Contas nos cadastros Grupo de Contas - Peona e Livros Auxiliares (af0210e) e Contas Contábeis - Peona e Livros Auxiliares(af0210f).

AF/0215F - 2.00.00.003

JOEL MACHADO Relatório de Contas PEONA Folha: 2
03/02/2016 - 09:40:13

Cod Grupo	Desor Grupo	Conta Contabil	Centro Custo
00000001	GRUPO MOVIMENTO EXTRA PAGTO PRESTADOR	1211191001007	
00000001	GRUPO MOVIMENTO EXTRA PAGTO PRESTADOR	1278195201006	
00000002	TESTE JAQUE CONTESTACAO FF	1278195201004	
00000004	EVENTOS EXTRA TESTE LUIS OTAVIO	4681199001020	
00000005	CONTESTACAO TESTE LUIS OTAVIO	4421199001002	
00000006	CONTAS PROVISAO LIVROS AUXILIARES 2015	1211191001007	
00000006	CONTAS PROVISAO LIVROS AUXILIARES 2015	2111691211001	
00000006	CONTAS PROVISAO LIVROS AUXILIARES 2015	2111691221001	
00000007	CONTAS CUSTO LIVROS AUXILIARES	1241191101004	
00000007	CONTAS CUSTO LIVROS AUXILIARES	1317491301007	
00000007	CONTAS CUSTO LIVROS AUXILIARES	711191002010	
00000008	CONTAS PROVISAO LIVROS AUXILIARES 2014	1241191101004	
00000008	CONTAS PROVISAO LIVROS AUXILIARES 2014	2111691211001	
00000009	CONTAS GLOSA LIVROS AUXILIARES 2015	711191002010	
00000009	CONTAS GLOSA LIVROS AUXILIARES 2015	9000400000011	
00000010	CONTAS PROVISAO LIVROS AUXILIARES 2013	1211191001007	
00000010	CONTAS PROVISAO LIVROS AUXILIARES 2013	2111691221001	
00000011	CONTAS CUSTO LIVROS AUXILIARES 2013	1317491301007	
00000011	CONTAS CUSTO LIVROS AUXILIARES 2013	711191002010	
00000012	CONTAS GLOSA LIVROS AUXILIARES 2014	4111112072190	
00000013	GRUPO DE CONTAS DE PARTICIPACAO	3111111022106	
00000013	GRUPO DE CONTAS DE PARTICIPACAO	3133191001001	
00000014	GRUPO DE CONTAS DOS MOVIMENTOS EXTRAS 2013	2111691221003	
00000015	CONTAS PROVISAO LIVROS AUXILIARES 2016	2111691221001	
00000016	CONTAS CUSTO LIVROS AUXILIARES 2016	1241191101004	
00000018	MOVIMENTOS EXTRAS LIVROS AUXILIARES 2016	1211191001010	

1. Acesse o programa Livros Aux. ANS/RN290 RN/314 RN/322 - Registro de Eventos Pagos(af0510t).
2. Informe na aba de **Parâmetros** os campos desejados. No exemplo, foi selecionado período de 02/2016 e impressão "On line".

3. Selecione na aba de **Seleção** os filtros que serão utilizados. No exemplo, será filtrado por todos os grupos de prestadores, e por Grupo de Contas: 15,16,17 e 18.

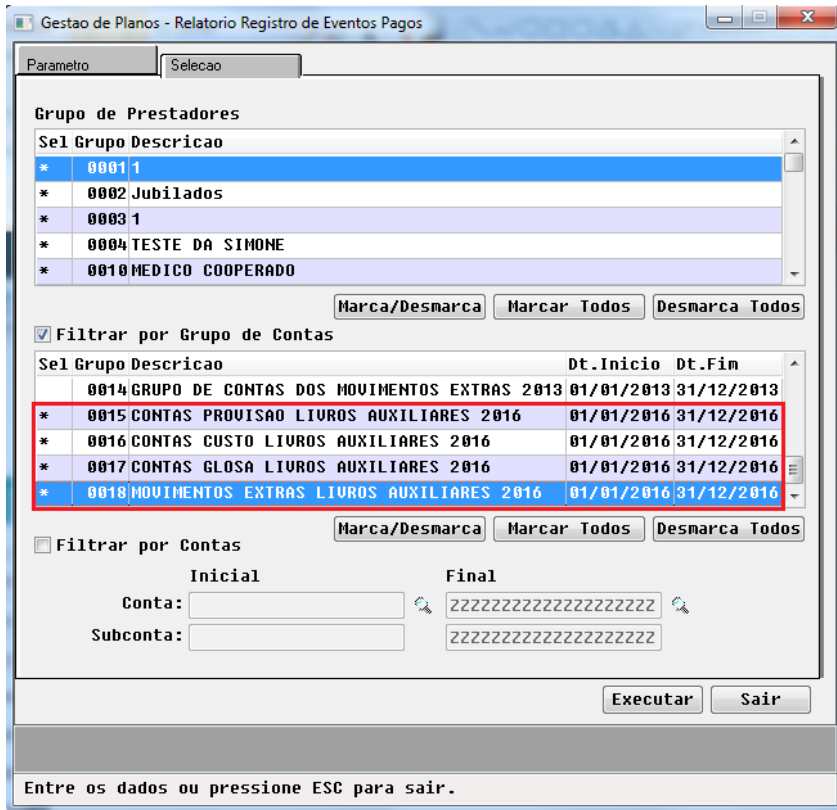

4. Clique no botão "Executar", será exibida a seguinte mensagem:

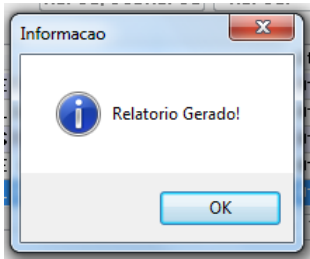
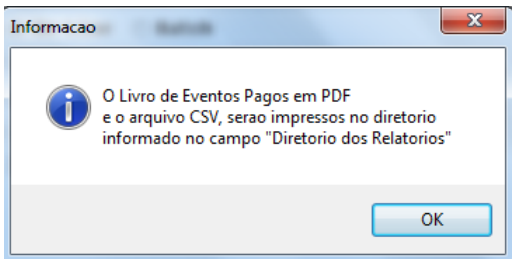

RESULTADO:

- Os relatório serão impressos com sucesso. Foi impresso somente os movimentos que tem as contas parametrizadas para os grupos selecionados.

Livro Auxiliar Evento Pago:

Tipo Contratacao	Segmento Assistencial	Tipo Despesa	Cd.Modalid	Termo de Unidade	Unid Presi	Transacao Serie	Document	Document	Processo	Seq. Digit	Cd. Contr	Nome Cor		
0.Nao Informado	6.Ambulatorial + Hospitalar com Obstetricia	1.Consultas Medicas	1	2805	120	120	1.RAQ	6	0	1	19034	ZECA PAG		
Dt. Inicio Plano	Dt. Fim Plano	Cd. Planc Nm.	Planc Tp.	Plano	Nm. Tp. Pl	Carteira	CPF Titular	Nome Titular	Cod Bene	Nome Beneficiario	Grau Parent	Descricao	Dt Incl Benef	Dt Excl Be
31/12/1993	24/12/2016	2.APARTAM	2	APARTAM	128050000078	15154215121	MARIA GADU ANTON	7	MARIA GADU ANTONELLA	1	TITULAR	13/11/2013		
Cd Unid Pi	Cd Prestador	Nome Prestador	Grupo Pre Desc	Grupo Prestador	Meio Proprio	Esp	Titulo	Parce Ano Ref	Per Ref	Tp Grupo	Cd Movimento	Desc Movimento		
120	1	PRESTADOR TESTE CHAMADO TIDMKI	10	MEDICO COOPERADO	Sim	AFU	00000000000033	1	2016	2	5	10101012	CONSULTA EM CONSULTA	
Data Realizacao	Data Vencimento	Data Pag	Data Producao Titu	Conta Provisao	CC P	Conta Custo	CC Conta Glosa	CC VI.Valorizado	VI.Provisionado	VI.Custo	VI.Glosa	Prov Cred	Custo Cred	Custo Deb
01/02/2016	03/02/2016		01/02/2016	2111691221001		1241191101004			3	R\$ 3,00	R\$ 3,00	R\$ 0,00	R\$ 3,00	R\$ 0,00

Este documento é de propriedade da TOTVS. Todos os direitos reservados. ©

Este documento é de propriedade da TOTVS. Todos os direitos reservados. ©

Livro Auxiliar Evento Pago - Movimento Extra:

Cd.Unid.	Tp. Med	Grupo Prestador	Desc Grupo Prestador	Cd.Unid.P	Cd.Prestador	Nome do Prestador	Cd.Modalidade	Cd.Plano	Cd.Tipo Plano	Cd.Modulo
120	1	10	MEDICO COOPERADO	120	1	PRESTADOR TESTE CHAMADO TIDMKI	0	0	0	0

Cd.Movim	Proced/Insumo	Descricao Proced/Insumo	Dt.Realizacao	Cd.Evento	Descricao Evento	Cred/Deb	VL.Movim	Ano Fati	Serie Fa	Especie	Nota/Parc	Ano Ref.	Perio	Conta	Centro Cu
0	0	DISPOSITIVO INTRA UT	01/02/2016	106	AJUSTE DE ADIANTAMENTO	Credito	R\$ 150,00	0		AFU	3401	2016	2	1211191001010	

Attachments:

- [Parametro.jpg](#) (image/jpeg)
- [Selecao.jpg](#) (image/jpeg)
- [GrupoContas.jpg](#) (image/jpeg)
- [ContasPeona.jpg](#) (image/jpeg)
- [exemplocontas.png](#) (image/png)
- [exemplocontas2.png](#) (image/png)
- [exemplocontas3.png](#) (image/png)
- [tela1.jpg](#) (image/jpeg)
- [tela2.jpg](#) (image/jpeg)
- [Livro1.jpg](#) (image/jpeg)
- [Livro2.jpg](#) (image/jpeg)
- [Livro3.jpg](#) (image/jpeg)
- [Livro4.jpg](#) (image/jpeg)
- [MovimentoExtra1.png](#) (image/png)
- [MovimentoExtra2.png](#) (image/png)
- [ARQUIVOS.png](#) (image/png)
- [TotalSegmentoSaldo.png](#) (image/png)
- [TotalSegmentoCredDeb.png](#) (image/png)
- [TotalDespesa.png](#) (image/png)
- [TotalCredDeb.png](#) (image/png)
- [TotalMovimentosExtras.png](#) (image/png)
- [RelatorioPeona.png](#) (image/png)
- [LIVRO-GRUPO-1.png](#) (image/png)
- [LIVRO-GRUPO-2.png](#) (image/png)
- [Livro1.jpg](#) (image/jpeg)
- [Livro2.jpg](#) (image/jpeg)
- [Livro3.jpg](#) (image/jpeg)
- [Livro4.jpg](#) (image/jpeg)
- [MovimentoExtra1.png](#) (image/png)
- [MovimentoExtra2.png](#) (image/png)
- [image2016-2-3 11:49:44.png](#) (image/png)
- [livro-sem-grupo-1.png](#) (image/png)
- [livro-sem-grupo-2.png](#) (image/png)
- [livro-sem-grupo-3.png](#) (image/png)
- [livro-sem-grupo-4.png](#) (image/png)
- [mov-extra-sem-grupo--1.png](#) (image/png)
- [mov-extra-sem-grupo-2.png](#) (image/png)
- [Evento Pago.jpg](#) (image/jpeg)
- [Evento Pago 2.jpg](#) (image/jpeg)

Document generated by Confluence on 06 mai, 2016 09:56

[Linha Datasul](#) / [Release 12.1.10](#) / [Legislação - 12.1.10](#) / [Saúde - Legislação - 12.1.10](#) / [GPS - Legislação - 12.1.10](#) / [HAF - Emissão de Arquivos Fiscais - Legislação - 12.1.10](#)

Linha Datasul : TTXWNA_DT_Envio_de_Dados_Tabela_Própria

Created by Rodrigo Debastiani Martins, last modified by Amanda Nery de Oliveira on 15 fev, 2016

Envio de Dados ANS - Tabela Própria

Linha de Produto:	Datasul
Segmento:	Saúde
Módulo:	Gestão de Planos de Saúde
Função:	Geração XML Envio Dados de ANS - AF0410A
Situação:	Com as novas validações implementadas pela ANS no monitoramento do envio de dados, guias que possuam valores em tabelas próprias passaram a ser recusadas.
Solução:	Foi efetuada a alteração no programa de geração do arquivo XML para a divisão dos valores de tabela própria entre os valores pagos de procedimentos e insumos.
Chamados relacionados:	TTYMPL

Document generated by Confluence on 06 mai, 2016 09:57

Linha Datasul :

TTZQFC_DT_Relatório_Cobertura_Assistencial_DIOPS

Created by Raquel de Lima Machado, last modified by Monica Matos Bock on 18 fev, 2016

Melhorias no Relatório de Cobertura Assistencial da DIOPS

Características do Requisito

Linha de Produto:	Datasul					
Segmento:	Saúde					
Módulo:	Gestão de Planos de Saúde					
Rotina:	<table border="1"> <thead> <tr> <th>Rotina</th> <th>Nome Técnico</th> </tr> </thead> <tbody> <tr> <td>Relatório Cobertura Assistencial DIOPS</td> <td>AF0810L</td> </tr> </tbody> </table>	Rotina	Nome Técnico	Relatório Cobertura Assistencial DIOPS	AF0810L	
Rotina	Nome Técnico					
Relatório Cobertura Assistencial DIOPS	AF0810L					
Chamados Relacionados	TTQAZM e TTVGVL					
País(es):	Brasil					
Banco(s) de Dados:	Oracle® / Progress® / SQL Server®.					
Versões/Release:	12.1.10					

Descrição

Implementado na impressão dos registros do relatório de cobertura assistencial da DIOPS os valores dos históricos da provisão e as faturas de coparticipação.

Procedimento para Implantação

A implementação descrita no documento estará disponível a partir da atualização do pacote no cliente.

O pacote está disponível no portal (<https://suporte.totvs.com/download>).

Importante: Antes de executar a atualização é recomendável realizar o backup do banco de dados bem como dos arquivos do Sistema (executáveis, .dlls e arquivos de configuração).

Realizar a atualização antes no ambiente de homologação e posterior a devida validação, no ambiente de produção.

Procedimento para Utilização

- **Norma:** A agência Nacional de Saúde Suplementar - ANS, usando a atribuição que lhe confere o art.1º da Lei nº 9961, de 28 de janeiro de 2000, como órgão de controle de atividades que garantam a assistência suplementar à saúde, reitera as operadores de planos assistência a saúde quanto as exigências dispostas na Resolução Normativa nº290/2012, que no item 7.1.1 de seu Anexo Capítulo I - Normas Gerais, estabeleceu que os registros de segregação das despesas como eventos em consultas, exames, terapias, internações e outras despesas assistenciais que devem ser preenchidos trimestralmente e submetidos a auditoria anual.

O Documento de Informações Periódicas - DIOPS possui um quadro auxiliar onde as operadores devem informar a informação segregada dos eventos indenizáveis à Agência. Os valores nesse quadro devem fechar com o total do grupo de contas 411 (que conforme o anexo 2 da RN 322), contempla as contas de eventos, glosa, recuperação por participação e outros. O envio dessas informações para ANS ocorre trimestralmente, e deve contemplar todas as informações registradas na contabilidade. Mais informações podem ser encontradas em: <http://www.ans.gov.br/atualizacoes/financeiro/2116-2013-quadros-auxiliares-de-eventos-indenizaveis-coberturas-assistenciais>

O programa do **Relatório Cobertura Assistencial DIOPS (af0810l.p)** é um relatório que vai auxiliar no preenchimento desse quadro.

Cobertura Assistencial com Preço Pré Estabelecido - Carteira de Planos Individuais/Familiares pós Lei nº 9.656/1998

	Consulta Médica	Exames	Terapias	Internações	Outros Atendimentos	Demais Despesas	TOTAL
Rede Própria							
Rede Contratada							
Reembolso							
Intercâmbio Eventual							
TOTAL							Total Geral

O total geral deve ser equivalente ao total da conta 41111102

Foram realizadas as seguintes alterações nesse programa:

- Foram incluídos novos campos no programa Relatório Cobertura Assistencial - DIOPS (af0810L.p) que podem ser utilizados nos filtros desse relatório. Na aba de **Parâmetros** foram incluídos os campos: **Empresa e Estabelecimento**. Na aba de **Seleção** foram incluídos os campos: **Espécie, Conta e Subconta**. Além disso, foi incluído o filtro por **Grupo de Contas**, onde o usuário deverá obrigatoriamente informar pelo menos um grupo para que sejam buscadas as faturas de coparticipação.
- Foram **incluídos** os movimentos do **histórico da provisão** e as **faturas de coparticipação** na emissão desse relatório.
- Foi alterado o **layout LST** do relatório para exibir os campos de: **Espécie, Conta e Subconta**.
- Foi alterado o **layout CSV** para exibir o **Número da Fatura** e o **Código do Contratante**.
- Foi implementado a funcionalidade para **separar o arquivo gerado em excel, em arquivos menores**, ou seja, cada arquivo conterá **no máximo 65.000 linhas**, essa alteração visa facilitar a abertura do excel.

FATURAS DE COPARTICIPAÇÃO

As faturas de coparticipação são buscadas através dos grupos de contas informado pelo usuário na tela de "Seleção". A busca é realizada dessa forma, pois podem existir faturas avulsas e eventos programados que sejam de coparticipação, porém que a classe de nota é diferente de 2 e 7 (classe de nota da coparticipação).

Assim, a operadora deverá cadastrar um grupo de contas para as faturas de coparticipação no cadastro Grupo de Contas Peona e Livros Auxiliares (af0210e) e relacionar as contas que são de coparticipação a esses grupos, no cadastro Cadastro de Contas Peona e Livros Auxiliares (af0210f), para que esses movimentos sejam impressos no relatório.

PARAMETRIZAÇÃO DAS CONTAS DE COPARTICIPAÇÃO

- Cadastre no menu **Grupo de Contas Peona e Livros Auxiliares (af0210e)**, o grupo de contas relacionado as contas das faturas de coparticipação.

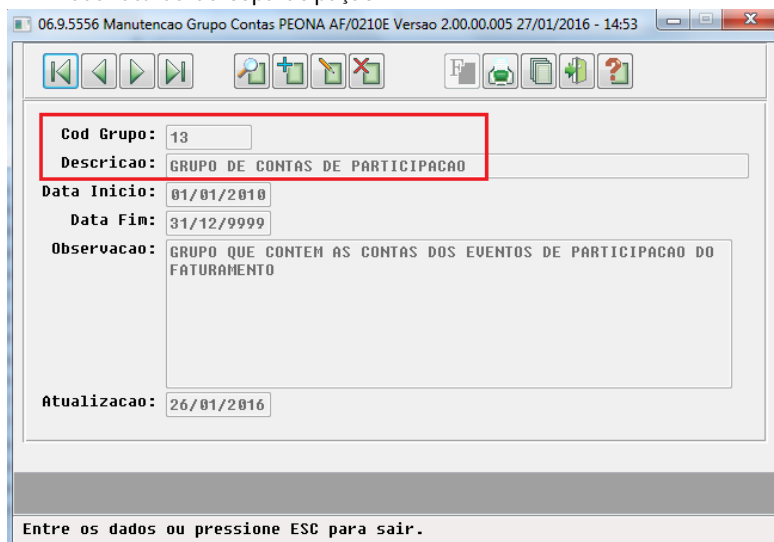

2. Relacione as contas de coparticipação com o grupo criado no menu **Cadastro de Contas Peona e Livros Auxiliares (af0210f)**.

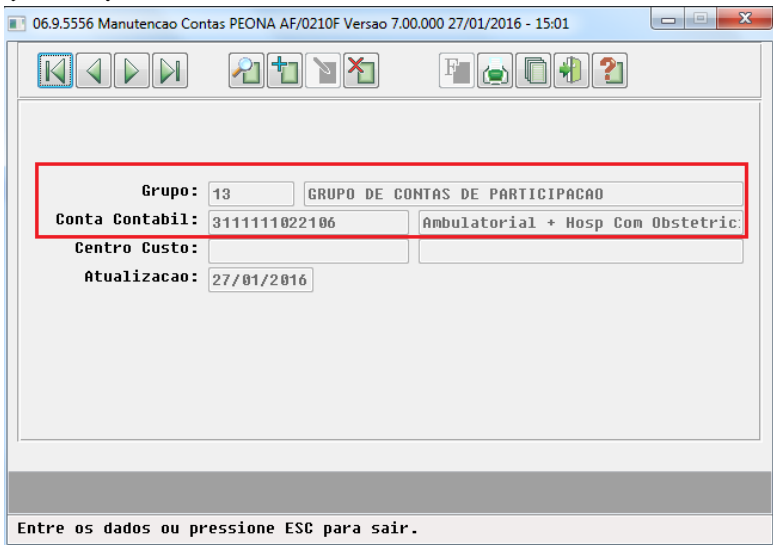

EXEMPLO 1:

1. Acesse o menu **Relatório Cobertura Assistencial DIOPS (af0810l.p)**.

- 2. Na opção "**Arquivo**" informe o nome do relatório que será impresso.
- 3. Na opção "**Parâmetro**" informe a empresa, estabelecimento e se deseja emitir o relatório em CSV.

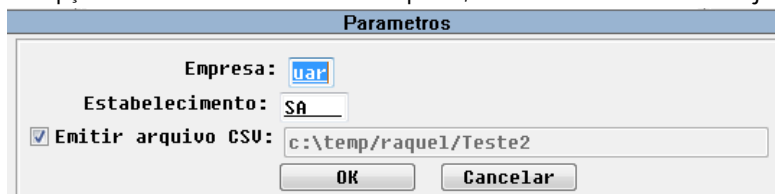

4. Na opção "**Seleção**" informar os filtros desejado. Nesse caso foi informado o período de 08/10/2015 a 09/10/2015:

Este documento é de propriedade da TOTVS. Todos os direitos reservados. ©

Este documento é de propriedade da TOTVS. Todos os direitos reservados. ©

Selecao

Grupo de Prestador: **Inicia:** 00 **Final:** 99

Especie: **222**

Data Emissao: 08/10/2015 **09/10/2015**

Conta: **ZZZZZZZZZZZZZZZZZZZZ**

Subconta: **ZZZZZZZZZZZZZZZZZZZZ**

OK Cancelar

- Ao clicar em "OK" será exibida mensagem para o usuário informando que o mesmo deve selecionar os grupos de contas para impressão das faturas de coparticipação.

Mensagem (Press HELP to view stack trace)

E necessario selecionar os Grupos de Contas para emissao das Faturas de Coparticipacao.

OK Ajuda

- Selecione todos os grupos, incluindo o "Grupo 13 - Grupo Contas de Coparticipação" relacionado as faturas de coparticipação e clicar em "<F1> Confirma".

Grupos de Contas de Coparticipacao

Sel	Grupo	Descricao	Data Inicio	Data Fin
*	0010	CONTAS PROVISAO LIVROS AUXILIARES 2013	01/01/2013	31/12/2013
*	0011	CONTAS CUSTO LIVROS AUXILIARES 2013	01/01/2013	31/12/2013
*	0012	CONTAS GLOSA LIVROS AUXILIARES 2014	01/01/2014	31/12/2014
*	0013	GRUPO DE CONTAS DE PARTICIPACAO	01/01/2010	31/12/9999

<F1> Confirma ENTER = Marca/Desmarca
<F5> Marca Todos <F4> Sair

- O relatório será impresso com sucesso.

Informacao (Press HELP to view stack tra...)

Relatorio Gerado.

OK Ajuda

- Nos relatórios impressos verifique que são impressas somente as faturas que tenham as contas parametrizadas para os grupos informados pelo usuário.

RELATÓRIO CSV:

Tipo Despe	Descricao	Tipo Despesa	Fatura	Contratante	Especie	Grupo	Unidade	Codigo	Nome	Modalidade	Plano	Tipo Plano	Modulo	Tipo Mov	Mov	Data Emissao	Conta	Subc	Cred/Deb	Valor
0	Nao informado	108	2004648	FAT	0	0	0	0	0	2	6	2	0	Outros	0	09/10/2015	3111111022106		Credito	R\$ 20,00
0	Nao informado	108	2004648	FAT	0	0	0	0	0	2	6	2	0	Outros	0	09/10/2015	3111111022106		Credito	R\$ 40,00
0	Nao informado	108	2004648	FAT	0	0	0	0	0	2	6	2	0	Outros	0	09/10/2015	3111111022106		Credito	R\$ 100,00
0	Nao informado	109	2004648	FAT	0	0	0	0	0	2	6	2	0	Outros	0	09/10/2015	3111111022106		Credito	R\$ 20,00
0	Nao informado	109	2004648	FAT	0	0	0	0	0	2	6	2	0	Outros	0	09/10/2015	3111111022106		Credito	R\$ 40,00
0	Nao informado	109	2004648	FAT	0	0	0	0	0	2	6	2	0	Outros	0	09/10/2015	3111111022106		Credito	R\$ 100,00
0	Nao informado	110	2004648	FAT	0	0	0	0	0	2	6	2	0	Outros	0	09/10/2015	3111111022106		Credito	R\$ 20,00
0	Nao informado	110	2004648	FAT	0	0	0	0	0	2	6	2	0	Outros	0	09/10/2015	3111111022106		Credito	R\$ 40,00
0	Nao informado	110	2004648	FAT	0	0	0	0	0	2	6	2	0	Outros	0	09/10/2015	3111111022106		Credito	R\$ 100,00
0	Nao informado	111	2004648	FAT	0	0	0	0	0	2	6	2	0	Outros	0	09/10/2015	3111111022106		Credito	R\$ 20,00
0	Nao informado	111	2004648	FAT	0	0	0	0	0	2	6	2	0	Outros	0	09/10/2015	3111111022106		Credito	R\$ 40,00
0	Nao informado	111	2004648	FAT	0	0	0	0	0	2	6	2	0	Outros	0	09/10/2015	3111111022106		Credito	R\$ 100,00

Este documento é de propriedade da TOTVS. Todos os direitos reservados. ©

Este documento é de propriedade da TOTVS. Todos os direitos reservados. ©

RELATÓRIO LST:

JOEL.MACHADO		Relatorio de Cobertura Assistencial - DIOPS		Folha: 1	
				27/01/16 - 16:29:18	
----- Mapa de Selecao -----					
Grupo Prestador:	00	Inicial	00	Final	99
Especie:					ZZZ
Data:	08/10/2015				09/10/2015
Conta:					ZZZZZZZZZZZZZZZZZZZZ
Subconta:					ZZZZZZZZZZZZZZZZZZZZ
----- Mapa de Parametros -----					
Empresa:	uar				
Estabelecimento:	SA				

AF0810L - 2.00.00.004

JOEL.MACHADO		Relatorio de Cobertura Assistencial - DIOPS		Folha: 2									
				27/01/16 - 16:29:18									
Cd.Tipo	Descricao	Grp.Prest.	Unid.Prest.	Cd.Prest.	Nome Prestador	Mod	Pl	Ip	Pl	Modulo	Tipo	Movto	Movimento
Data	Emissao	Contratante	Especie	Conta	SubConta								Valor
09/10/15	000 Nao informado	002004648	FAT	311111022106		2	6	2	0		Cred.	Outros	00000000
09/10/15	000 Nao informado	002004648	FAT	311111022106		2	6	2	0		Cred.	Outros	20,00
09/10/15	000 Nao informado	002004648	FAT	311111022106		2	6	2	0		Cred.	Outros	40,00
09/10/15	000 Nao informado	002004648	FAT	311111022106		2	6	2	0		Cred.	Outros	100,00
09/10/15	000 Nao informado	002004648	FAT	311111022106		2	6	2	0		Cred.	Outros	00000000
09/10/15	000 Nao informado	002004648	FAT	311111022106		2	6	2	0		Cred.	Outros	20,00
09/10/15	000 Nao informado	002004648	FAT	311111022106		2	6	2	0		Cred.	Outros	00000000
09/10/15	000 Nao informado	002004648	FAT	311111022106		2	6	2	0		Cred.	Outros	40,00
09/10/15	000 Nao informado	002004648	FAT	311111022106		2	6	2	0		Cred.	Outros	00000000
09/10/15	000 Nao informado	002004648	FAT	311111022106		2	6	2	0		Cred.	Outros	100,00
09/10/15	000 Nao informado	002004648	FAT	311111022106		2	6	2	0		Cred.	Outros	20,00
09/10/15	000 Nao informado	002004648	FAT	311111022106		2	6	2	0		Cred.	Outros	40,00
09/10/15	000 Nao informado	002004648	FAT	311111022106		2	6	2	0		Cred.	Outros	00000000
09/10/15	000 Nao informado	002004648	FAT	311111022106		2	6	2	0		Cred.	Outros	20,00
09/10/15	000 Nao informado	002004648	FAT	311111022106		2	6	2	0		Cred.	Outros	40,00
09/10/15	000 Nao informado	002004648	FAT	311111022106		2	6	2	0		Cred.	Outros	00000000
09/10/15	000 Nao informado	002004648	FAT	311111022106		2	6	2	0		Cred.	Outros	100,00

EXEMPLO 2:

1. Acesse o menu **Relatório Cobertura Assistencial DIOPS (af0810l.p)**.
2. Na opção **"Arquivo"** informe o nome do relatório que será impresso.
3. Na opção **"Parâmetro"** informe a empresa, estabelecimento e se deseja emitir o relatório em CSV.
4. Na opção **"Seleção"** informe os filtros desejado. Nesse caso foi informado o período de 08/10/2015 a 09/10/2015:
5. Ao clicar em **"OK"** será exibida mensagem para o usuário informando que o mesmo deve selecionar os grupos de contas para impressão das faturas de coparticipação.
6. Selecione apenas o **"Grupo 12 - Contas de Glosa"** e clique em **"<F1> Confirma"**.

Grupos de Contas de Coparticipacao				
Se1	Grupo	Descricao	Data Inicio	Data Fin
	0010	CONTAS PROVISAO LIUROS AUXILIARES 2013	01/01/2013	31/12/2013
	0011	CONTAS CUSTO LIUROS AUXILIARES 2013	01/01/2013	31/12/2013
*	0012	CONTAS GLOSA LIUROS AUXILIARES 2014	01/01/2014	31/12/2014
	0013	GRUPO DE CONTAS DE PARTICIPACAO	01/01/2010	31/12/9999

<F1> Confirma ENTER = Marca/Desmarca
<F5> Marca Todos <F4> Sair

7. Não será impresso registro, pois as contas das faturas de coparticipação não estão parametrizadas nesse grupo selecionado.

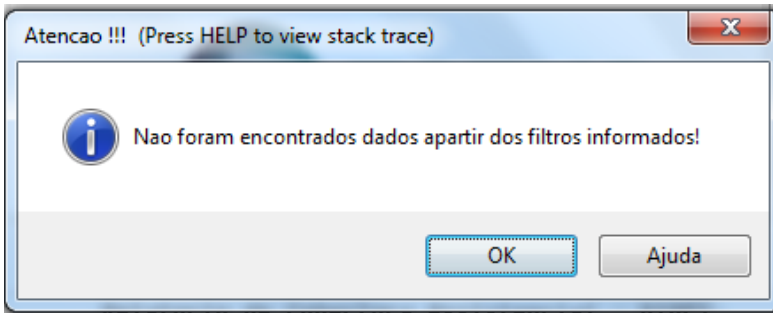

HISTÓRICO DA CONTABILIDADE

Os históricos dos movimentos serão impressos através das tabelas de histórico da contabilização conforme os filtros: grupo de prestador, espécie, data de emissão conta e subconta.

EXEMPLO 1:

1. Acesse o **menu Relatório Cobertura Assistencial DIOPS (af0810I.p)**.

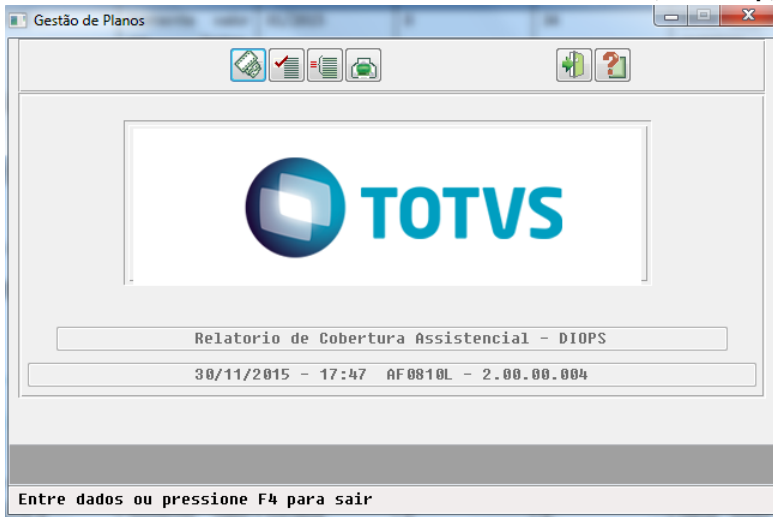

2. Na opção "**Arquivo**" informe o nome do relatório que será impresso.
3. Na opção "**Parâmetro**" informe a empresa, estabelecimento e se deseja emitir o relatório em CSV.

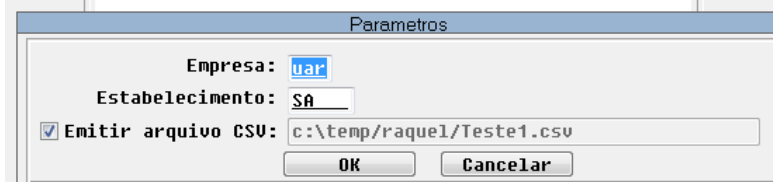

4. Na opção "**Seleção**" informe os filtros desejado, no caso selecionamos o período de 01/10/2013 a 31/10/2013.

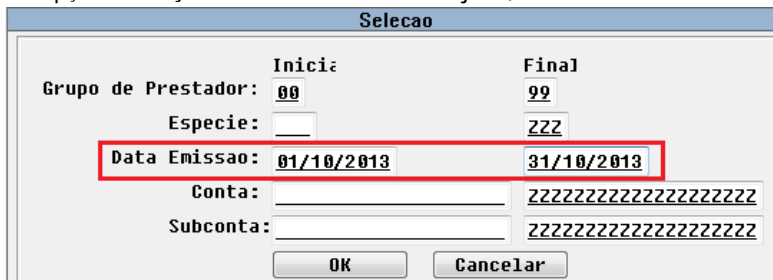

5. Selecione todos os grupos de contas parametrizados.

Selecionar Grupo de Contas para faturas de coparticipacao			
Se1	Grupo Descricao	Data Inicio	Data Fim
*	0001 GRUPO MOVIMENTO EXTRA PAGTO PRESTADOR	01/01/1900	31/12/9999
*	0002 TESTE JAQUE CONTESTACAO PP	01/01/1900	31/12/9999
*	0003 TESTE FATURA AVULSA COM LOG-1 = NO	01/01/1999	31/12/9999
*	0004 EVENTOS EXTRA TESTE LUIS OTAVIO	01/01/1900	31/12/9999

<F1> Confirma ENTER = Marca/Desmarca
<F5> Marca Todos <F6>Desmarca Todos

6. O relatório será impresso com sucesso.

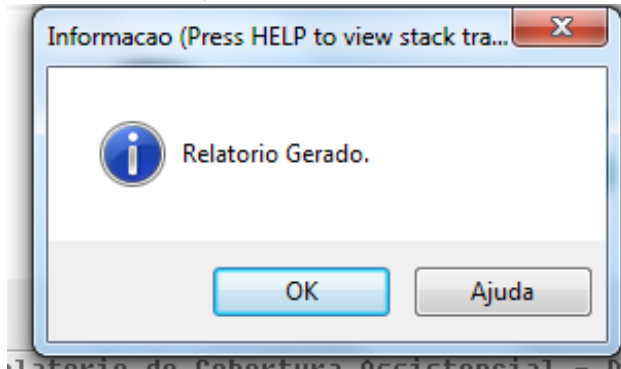

7. Nos relatórios impressos verifique os históricos de movimentos (**Nota:** A coluna fatura e contratante está zerada, pois nesse caso os movimentos provêm da tabela de histórico dos movimentos).

RELATÓRIO CSV:

Tipo Desp	Descricao	Fatura	Contrat	Espe	Grupo	Unidade	F.Codigo	Pri	Nome	Pre	Modalida	Plano	Tipo	Modulo	Tipo Movimento	Movimento	Data Emissao	Conta	Subco	Cred/Deb	Valor
0	Nao infor	0	0	10	120	4155	PRESTADC	20	5	1	9	Procedimento	10101101	10/10/2013	1211191001007		Credito	1.605,45			
0	Nao infor	0	0	10	120	4155	PRESTADC	20	5	1	9	Procedimento	10101101	10/10/2013	1241191101004		Debito	1.605,45			
0	Nao infor	0	0	10	120	28850	ALBERTO I	20	4	1	9	Procedimento	10103031	07/10/2013	1211191001007		Credito	520,47			
0	Nao infor	0	0	10	120	28850	ALBERTO I	20	4	1	9	Procedimento	10103031	08/10/2013	1211191001007		Credito	100,00			
0	Nao infor	0	0	10	120	28850	ALBERTO I	20	4	1	9	Procedimento	10103031	07/10/2013	1241191101004		Debito	520,47			
0	Nao infor	0	0	10	120	28850	ALBERTO I	20	4	1	9	Procedimento	10103031	08/10/2013	1241191101004		Debito	100,00			
0	Nao infor	0	0	10	120	87489	ESTEVAM	99	1	1	9	Procedimento	41301323	18/10/2013	1211191001007		Credito	16,60			
0	Nao infor	0	0	10	120	87489	ESTEVAM	99	1	1	2	Procedimento	41301250	18/10/2013	1211191001007		Credito	27,20			
0	Nao infor	0	0	10	120	87489	ESTEVAM	99	1	1	2	Procedimento	41301080	18/10/2013	1211191001007		Credito	42,50			
0	Nao infor	0	0	10	120	87489	ESTEVAM	99	1	1	9	Procedimento	41301323	18/10/2013	1241191101004		Debito	16,60			
0	Nao infor	0	0	10	120	87489	ESTEVAM	99	1	1	2	Procedimento	41301250	18/10/2013	1241191101004		Debito	27,20			
0	Nao infor	0	0	10	120	87489	ESTEVAM	99	1	1	2	Procedimento	41301080	18/10/2013	1241191101004		Debito	42,50			
4	Outros Ati	0	0	10	120	310219	ADQCAI SI	2	10	2	9	Procedimento	20010010	24/10/2013	1211191001007		Credito	8.110,00			
4	Outros Ati	0	0	10	120	310219	ADQCAI SI	2	10	2	9	Procedimento	20010010	24/10/2013	1241191101004		Debito	8.110,00			

RELATÓRIO LST:

Este documento é de propriedade da TOTVS. Todos os direitos reservados. ©

Este documento é de propriedade da TOTVS. Todos os direitos reservados. ©

- Acesse o menu **Relatório Cobertura Assistencial – DIOPS (af0810I.p)**.
- Informe na aba de **"Parâmetros"** os campos: Empresa UAR, Estabelecimento SA e emitir dados em arquivo CSV sim.
- Informe na aba de **"Seleção"** o período de 01/11/2014 a 30/11/2014.

- Selecione todos os grupos de contas e clicar em imprimir.
- O relatório será impresso com sucesso.

RESULTADO:

Nesse exemplo conferimos os valores das contas que foram impressas no Diário Auxiliar, com as contas impressas no relatório da DIOPS. Para realizar essa conferência podemos verificar as colunas de débito e crédito para cada uma das contas conforme abaixo:

Verificando os valores do **DIÁRIO AUXILIAR:**

```

----- PP0710H - 2.00.00.039
JJUOSIQEFAIA                    Diario Auxiliar - Pagamento Prestador                    Folha: 503
Periodo: 01/11/2014 ate 30/11/2014 ----- 30/11/15 - 18:07:41
-----
Conta                               GR UnidP Prestador Est  Espe Serie Docto/Parcela      Debito      Credito
-----
Movimento do dia: 29/11/2014
1241191101004                      10 0120 00031023 SA      /00          124,27      0,00
                                     10 0120 00031023 SA      /00           0,00      124,27
                                     10 0120 00031023 SA      /00          150,00      0,00
                                     10 0120 00031023 SA      /00           0,00      150,00
                                     10 0120 00031023 SA      /00          200,00      0,00
Total Conta                               474,27      274,27
    
```

Verificando os valores da **DIOPS (CSV):**

Tipo Dé	Descric	Especi	Grupo	Unidad	Codigo	Nome	Modali	Plano	Tipo Pl	Modulc	Tipo M	Movim	Data Emiss	Conta	Subcon	Cred/D	Valor
0	Nao infor		10	120	31023	FRANCISC	1	1	1	2	Procedim	20103506	29/11/2014	1241191101004		Credito	R\$ 124,27
999	Insumos		10	120	31023	FRANCISC	1	1	1	2	Insumo	14	29/11/2014	1241191101004		Credito	R\$ 150,00
R\$ 274,27																	
4	Outros At		10	120	31023	FRANCISC	1	1	1	15	Procedim	10102019	29/11/2014	1241191101004		Debito	R\$ 200,00
999	Insumos		10	120	31023	FRANCISC	1	1	1	2	Insumo	14	29/11/2014	1241191101004		Debito	R\$ 150,00
R\$ 474,27																	

Attachments:

- [imagem01.png](#) (image/png)
- [imagem02.png](#) (image/png)
- [imagem03.png](#) (image/png)
- [imagem04.png](#) (image/png)
- [imagem05.png](#) (image/png)
- [imagem06.png](#) (image/png)
- [teste1.png](#) (image/png)
- [teste2.png](#) (image/png)
- [teste3.png](#) (image/png)
- [teste4.png](#) (image/png)
- [teste5.png](#) (image/png)
- [teste6.png](#) (image/png)
- [teste7.png](#) (image/png)

Release 12.1.10

- [teste8.png](#) (image/png)
- [teste9.png](#) (image/png)
- [teste10.png](#) (image/png)
- [Diario.png](#) (image/png)
- [DIOPS-Cred.png](#) (image/png)
- [DIOPS-Deb.png](#) (image/png)
- [DIOPS-LST.png](#) (image/png)
- [mensagemgrupo.png](#) (image/png)
- [grupo.png](#) (image/png)
- [grupo.png](#) (image/png)
- [Conta.png](#) (image/png)
- [relatorio1.png](#) (image/png)
- [relatorio2.png](#) (image/png)
- [1.png](#) (image/png)
- [2.png](#) (image/png)
- [3.png](#) (image/png)
- [4.png](#) (image/png)
- [5.png](#) (image/png)
- [6.png](#) (image/png)
- [7.png](#) (image/png)
- [7.png](#) (image/png)
- [8.png](#) (image/png)
- [conta12.png](#) (image/png)
- [nenhum.png](#) (image/png)
- [10.png](#) (image/png)
- [11.png](#) (image/png)
- [12.png](#) (image/png)
- [13.png](#) (image/png)
- [14.png](#) (image/png)
- [15.png](#) (image/png)
- [16.png](#) (image/png)
- [14.png](#) (image/png)

Document generated by Confluence on 06 mai, 2016 09:57

[Linha Datasul](#) / [Release 12.1.10](#) / [Legislação - 12.1.10](#) / [Saúde - Legislação - 12.1.10](#) / [GPS - Legislação - 12.1.10](#)

Linha Datasul : HMC - Manutenção de Cadastro - Legislação - 12.1.10

Created by Caroline Inhaquite on 28 mar, 2016

Document generated by Confluence on 06 mai, 2016 09:58

Linha Datasul : TSWR67_DT_Partido_Coberto_x_Adoção

Created by Rodrigo Debastiani Martins, last modified by Caroline Inhaquite on 28 jan, 2016

Partido Coberto x Adoção Características do Requisito

Linha de Produto:	Datasul							
Segmento:	Saúde							
Módulo:	Gestão de Planos de Saúde							
Rotina:	<table border="1"> <thead> <tr> <th>Rotina</th> <th>Nome Técnico</th> </tr> </thead> <tbody> <tr> <td>Manutenção Beneficiários Partido Coberto</td> <td>MC0520B</td> </tr> <tr> <td>Manutenção Beneficiários Partido Coberto - RPW</td> <td>DTVW47AA</td> </tr> </tbody> </table>	Rotina	Nome Técnico	Manutenção Beneficiários Partido Coberto	MC0520B	Manutenção Beneficiários Partido Coberto - RPW	DTVW47AA	
Rotina	Nome Técnico							
Manutenção Beneficiários Partido Coberto	MC0520B							
Manutenção Beneficiários Partido Coberto - RPW	DTVW47AA							
Chamados Relacionados	TSWR67							
País(es):	Brasil							
Banco(s) de Dados:	Oracle® / Progress® / SQL Server®							
Versões/Release:	12.1.10							

Descrição

Implementada funcionalidade que possibilita às operadoras a inclusão de beneficiário adotivo no plano do responsável, utilizando os mesmos critérios do Partido Coberto. De acordo com a legislação vigente, o mesmo preceito que dá aos recém-nascidos 30 dias de cobertura no plano da mãe é aplicado também para as adoções. É importante ressaltar que o processo de inclusão de Partido Coberto para recém-nascidos já era contemplado pelo sistema, o mesmo foi somente adequado para possibilitar também a inclusão de filhos adotivos.

Procedimento para Utilização

1. No TOTVS12, acesse o programa **Manutenção Beneficiários Partido Coberto - MC0520B**.
2. Na tela de Parâmetros, selecione a opção "**Sem Guia/Adocao**" para o campo "Tipo Partido Coberto".

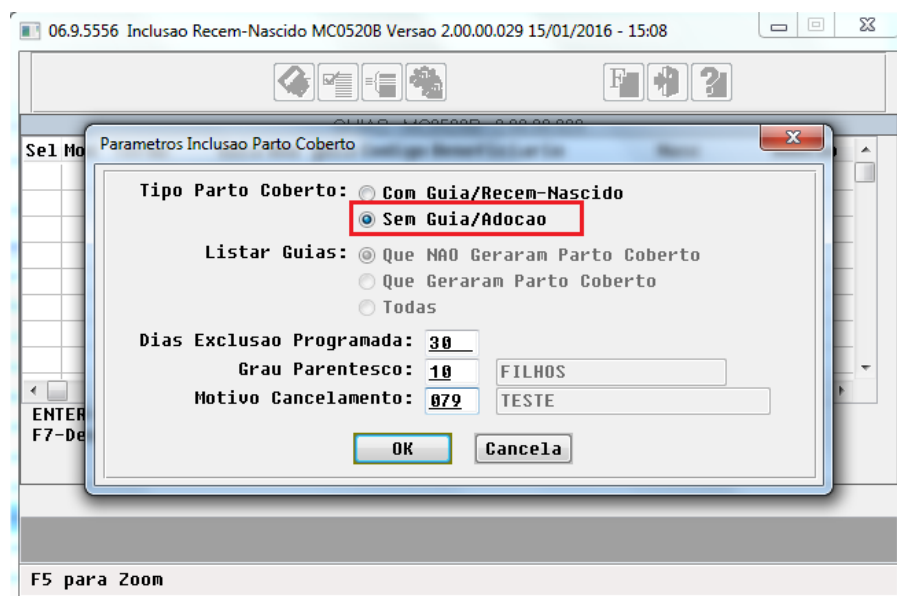

3. Uma nova tela será aberta para inclusão do beneficiário adotivo. Nessa, deverão ser informados os dados do plano do responsável, e as datas de nascimento e adoção do beneficiário a ser incluído.

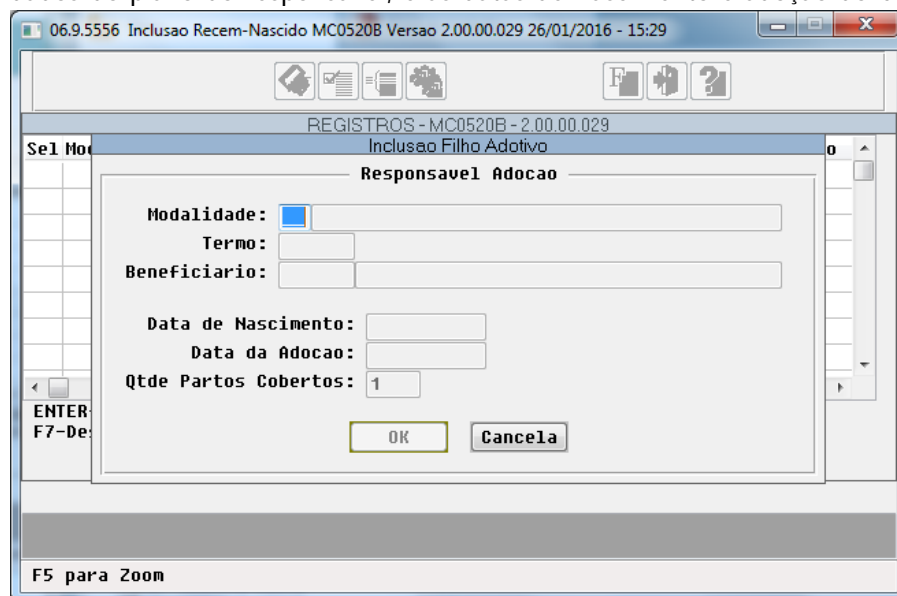

4. O registro incluído será apresentado no browser da tela principal. Novos registros poderão ser incluído através da função "F8-Inclui Adocao".
5. Uma vez selecionado o registro, basta utilizar a função "F1-Confirma" para que execução do processo de inclusão do beneficiário.

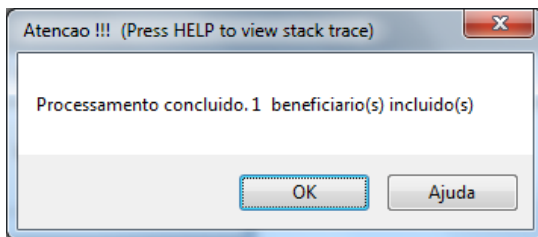
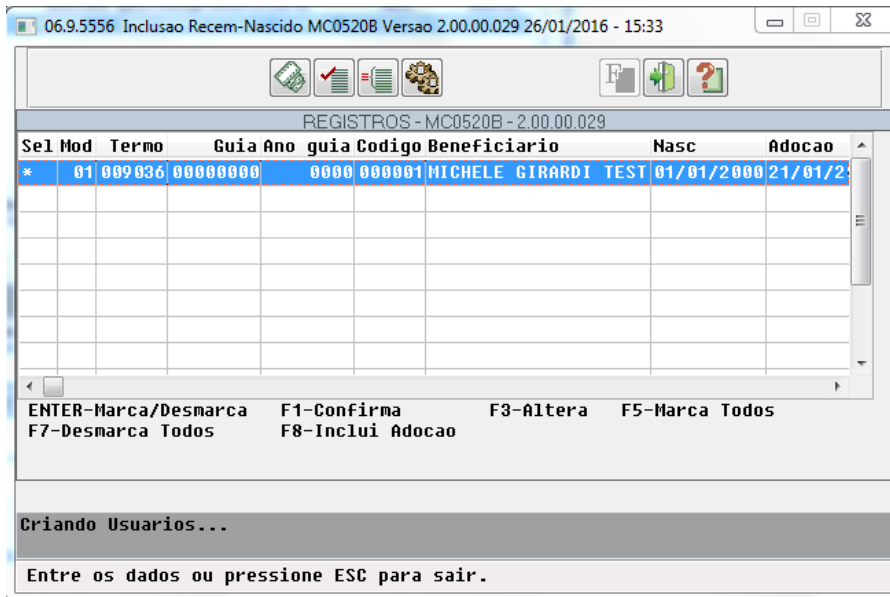

6. Os beneficiários incluídos com sucesso serão listados no relatório de acompanhamento, bem como as possíveis inconsistências apresentadas no processo, que serão retornadas no relatório de erros.
7. Para a opção "**Sem Guia/Adocao**" os botões Seleção e Executa não serão utilizados.

Observação: Esta implementação foi realizada também no programa RPW equivalente, **Manutenção Beneficiários Parto Coberto - RPW - DTVW47AA**.

Attachments:

- [image2016-1-26 15:22:19.png](#) (image/png)
- [image2016-1-26 15:25:54.png](#) (image/png)
- [image2016-1-26 15:26:41.png](#) (image/png)
- [image2016-1-26 15:30:5.png](#) (image/png)
- [image2016-1-26 15:35:32.png](#) (image/png)
- [image2016-1-26 15:37:6.png](#) (image/png)
- [image2016-1-26 15:37:49.png](#) (image/png)
- [image2016-1-26 15:39:8.png](#) (image/png)

Document generated by Confluence on 06 mai, 2016 09:58

[Linha Datasul](#) / [Release 12.1.10](#) / [Legislação - 12.1.10](#) / [Saúde - Legislação - 12.1.10](#) / [GPS - Legislação - 12.1.10](#)

Linha Datasul : HRC - Revisão de Contas Médicas - Legislação - 12.1.10

Created by Caroline Inhaquite on 28 mar, 2016

Document generated by Confluence on 06 mai, 2016 09:58

Linha Datasul : TSFSDD_DT_Relatório_Conferência_Contestação_A550

Created by Daniela Pedrosa Babinot, last modified by Caroline Inhaque on 21 Jan, 2016

Relatório Conferência Contestação (A550)

Características do Requisito

Linha de Produto:	Datasul	
Segmento:	Saúde	
Módulo:	Gestão de Planos de Saúde	
Rotina:	Rotina	Nome Técnico
	Relatório Conferência Contestação (A550)	RC0810X
País(es):	Brasil	
Banco(s) de Dados:	Oracle® / Progress® / SQL Server®	
Versões/Release:	12.1.10	

Descrição

Efetuada a criação do relatório de conferência de contestação, possibilitando a visualização das informações relacionadas ao status da contestação, os movimentos contestados e seus motivos de questionamentos.

Procedimento para Implantação

A implementação descrita no documento estará disponível a partir da atualização do pacote no cliente.

O pacote está disponível no portal (<https://suporte.totvs.com/download>).

Procedimento para Configuração

- No TOTVS12, acesse o programa **Importação Menu ByYou** e efetue a importação do arquivo "univdata/men_hrc.d" para efetuar a atualização do menu do módulo de **Revisão de Contas Médicas (HRC)**.

Procedimento para Utilização

- No TOTVS12 acesse o programa **Relatório Conferência Contestação - RC0810X**.

- Na opção **Arquivo**, informe o diretório e o nome do arquivo de conferência.
- Na opção **Parâmetro**, informe quais faturas serão consideradas na composição do relatório e se serão impressos os movimentos contestados e seus respectivos motivos de questionamentos.

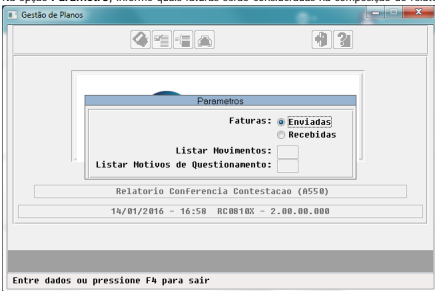

- Enviadas:** Faturas de Custo Operacional emitidas pela unidade e exportadas;
 - Recebidas:** Faturas de Custo Operacional emitidas por outra unidade e importadas;
- Na opção **Seleção**, informe o intervalo de unidade, data de emissão e data de vencimento que serão considerados na composição do relatório.

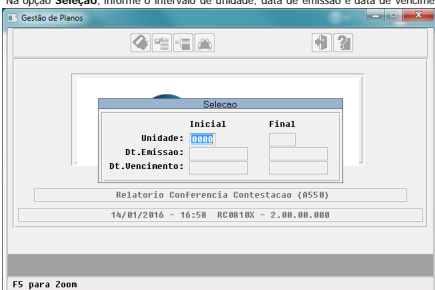

- At the end of the process, a CSV file will be generated containing the information related to the contestations of agreement with the parameters informed.

Unid	Nome	Cliente	Fornecedor	Documento (FAT)	Dt.Emissao	Dt.Vencimento	VI.Docto	VI.Contestado	VI.Acordo	NDC Acordo	Parcial	Dt.Emissao	Dt.Vencimento	Valor NDC	NDC Acordo	Integral/Compl	Dt.Emissao	Dt.Vencimento	Valor NDC	Status	Tp Arq	Conclusao	AH
2	OUIDUZ BE XASREIAK YOE	12509	12509	1500000107	16/10/2015	17/11/2015	1500	0,5	0			?	?	0			?	?	0	EM NEGOCIACAO			
36	ECARUS VASDIAW	12540	12540	1600000003	04/01/2016	15/02/2016	326,55	1,05	0,73			?	?	0	1600000014	05/01/2016	15/02/2016	0,73	CONCLUIDA	5 - Arquivo de fechamento da Unidade Credora da NDC			
36	ECARUS VASDIAW	12540	12540	1600000004	05/01/2016	15/02/2016	296,45	292,7	200,1	1600000015	08/01/2016	15/02/2016	0,1	1600000017	08/01/2016	15/02/2016	200	CONCLUIDA	7 - Fechamento complementar da Unidade Credora da NDC				
327	AZOLAM IPAKOTXO LUOPH	11918	11918	100200	15/10/2015	13/11/2015	532,56	396,78	0			?	?	0			?	?	0	EM NEGOCIACAO			
327	AZOLAM IPAKOTXO LUOPH	11918	11918	100200	15/10/2015	13/11/2015	2304,95	1763,59	0			?	?	0			?	?	0	EM NEGOCIACAO			
327	AZOLAM IPAKOTXO LUOPH	11918	11918	100210	15/10/2015	13/11/2015	54,2	39,36	9,8	1002100000	12/01/2016	06/06/2016	7,4	1002140000	13/01/2016	06/06/2016	5	CONCLUIDA	8 - Fechamento complementar da Unidade Devedora da NDC				

Attachments:

- image2016-1-14 16:59:2.png (image/png)

Release 12.1.10

-  [image2016-1-14_17:3:0.png](#) (image/png)
-  [image2016-1-14_17:24:50.png](#) (image/png)
-  [image2016-1-14_17:42:42.png](#) (image/png)
-  [image2016-1-14_17:43:4.png](#) (image/png)
-  [image2016-1-14_17:46:31.png](#) (image/png)
-  [image2016-1-14_17_46_31\(2\).png](#) (image/png)

Document generated by Confluence on 06 mai, 2016 09:58

[Linha Datasul](#) / [Release 12.1.10](#) / [Legislação - 12.1.10](#) / [Saúde - Legislação - 12.1.10](#) / [GPS - Legislação - 12.1.10](#)

Linha Datasul : HVP - Venda de Planos - Legislação - 12.1.10

Created by Caroline Inhaquite on 28 mar, 2016

Document generated by Confluence on 06 mai, 2016 09:58

Linha Datasul :

TSBSX4_DT_Inadimplência_Planos_Não_regulamentados

Created by Andrei Facchin, last modified by Amanda Nery de Oliveira on 12 fev, 2016

Inadimplência Planos Não Regulamentados

Características do Requisito

Linha de Produto:	Datasul	
Segmento:	Saúde	
Módulo:	Gestão de Planos	
Rotina:	Rotina	Nome Técnico
	Atualização de valores da Proposta	VP0110V.P
	Relatórios Contratantes Inadimplentes	MC0210W.P
País(es):	Brasil	
Banco(s) de Dados:	Oracle® / Progress® / SQL Server®	
Sistema(s) Operacional(is):	12.1.10	

Descrição

Foram realizadas implementações para permitir a parametrização do número de dias de inadimplência em nível de proposta.

Procedimento para Implantação

A implementação descrita no documento estará disponível a partir da atualização do pacote no cliente.

O pacote está disponível no portal (<https://suporte.totvs.com/download>).

Importante:

Antes de executar a atualização é recomendável realizar o backup do banco de dados bem como dos arquivos do Sistema (executáveis, .dlls e arquivos de configuração).

Realizar a atualização antes no ambiente de homologação e posterior a devida validação, no ambiente de produção.

Procedimento para Utilização

- No TOTVS11 acesse o programa **Atualização de Valores da Proposta – VP0110V**.
- Neste programa, será possível parametrizar se a proposta possuirá tratamento específico para o nº de dias de inadimplência do contratante. Se positivo, esta parametrização irá sobrepor os parâmetros realizados em nível de estrutura, informados no programa Manutenção **Forma Pagamento Tipos Planos - PR0110T**, caso contrário seguirá a lógica existente atualmente.

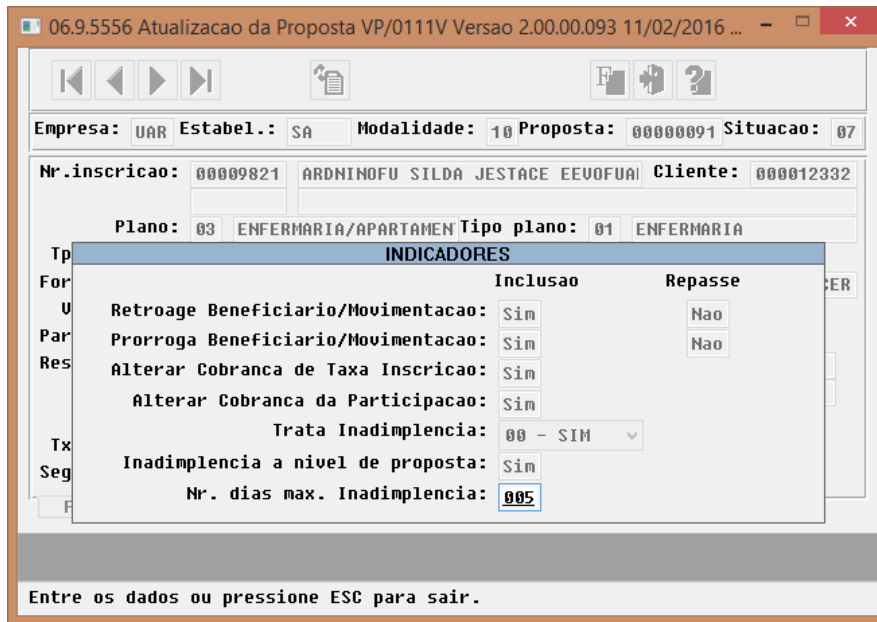

Importante

A parametrização de inadimplência em nível de proposta, caso realizada, irá sobrepor a parametrização realizada pela estrutura do produto em todos os pontos do sistema onde houver o calculo de inadimplência do contratante.

Attachments:

- [image2016-2-11 11:35:55.png](#) (image/png)
- [image2016-2-11 14:25:45.png](#) (image/png)

Document generated by Confluence on 06 mai, 2016 09:58

Este documento é de propriedade da TOTVS. Todos os direitos reservados. ©

Este documento é de propriedade da TOTVS. Todos os direitos reservados. ©

[Linha Datasul](#) / [Release 12.1.10](#)

Linha Datasul : Manutenção - 12.1.10

Created by Eliz Regina Pedrini Do Nascim, last modified on 19 nov, 2015

Document generated by Confluence on 06 mai, 2016 09:58

[Linha Datasul](#) / [Release 12.1.10](#) / [Manutenção - 12.1.10](#)

Linha Datasul : Agroindustrial - Manutenção - 12.1.10

Created by Jean Carlos Pontes Schulze on 17 dez, 2015

Document generated by Confluence on 06 mai, 2016 09:58

[Linha Datasul](#) / [Release 12.1.10](#) / [Manutenção - 12.1.10](#) / [Agroindustrial - Manutenção - 12.1.10](#)

Linha Datasul : Originação de Grãos - Manutenção - 12.1.10

Created by Jean Carlos Pontes Schulze on 17 dez, 2015

Document generated by Confluence on 06 mai, 2016 09:58

[Linha Datasul](#) / [Release 12.1.10](#) / [Manutenção - 12.1.10](#) / [Agroindustrial - Manutenção - 12.1.10](#)
/ [Originação de Grãos - Manutenção - 12.1.10](#)

Linha Datasul : Venda, Compra e Armazenagem de Grãos - Manutenção - 12.1.10

Created by Jean Carlos Pontes Schulze on 17 dez, 2015

Document generated by Confluence on 06 mai, 2016 09:58

[Linha Datasul](#) / [Release 12.1.10](#) / [Manutenção - 12.1.10](#) / [Agroindustrial - Manutenção - 12.1.10](#)
 / [Originação de Grãos - Manutenção - 12.1.10](#) / [Venda, Compra e Armazenagem de Grãos - Manutenção - 12.1.10](#)

Linha Datasul : TTTL54_DT_Tipo_Fluxo_TS_A fixar

Created by Vanilda Moggio Machado, last modified by Camila Ferreira de Oliveira on 31 mar, 2016

Tipo Fluxo para TS a fixar

Linha de Produto:	Datasul
Segmento:	Agroindústria
Módulo:	Venda, Compra e Armazenagem de Grãos
Função:	GG2026 - Negócios Venda.
Situação/Requisito:	O sistema restringe indevidamente o registro do tipo de receita para o Trade Slip de venda a fixar, moeda real, pagamento a prazo, natureza de operação com tipo fluxo igual ao Tipo Receita fora fluxo do GG1005.
Solução/Implementação:	Foi efetuado ajuste para permitir os negócios de venda um contrato a fixar conforme tipo do fluxo igual ao Tipo Receita fora fluxo do GG1005.
Versões/Release:	12.1.10
Versão Corrigida:	12.1.10
Versão Expedida:	12.1.10

Document generated by Confluence on 06 mai, 2016 09:58

[Linha Datasul](#) / [Release 12.1.10](#) / [Manutenção - 12.1.10](#) / [Agroindustrial - Manutenção - 12.1.10](#)
 / [Originação de Grãos - Manutenção - 12.1.10](#) / [Venda, Compra e Armazenagem de Grãos - Manutenção - 12.1.10](#)

Linha Datasul :

TTTTYT0_DT_Originação_de_Grãos_Ativo_FT4003

Created by Jean Carlos Pontes Schulze, last modified by Camila Ferreira de Oliveira on 05 jan, 2016

Originação de Grãos Ativo FT4003

Linha de Produto:	Datasul
Segmento:	Agroindústria
Módulo:	Venda, Compra e Armazenagem de Grãos
Função:	FT4003 - Cálculo de Notas Complementares e Outras
Situação/Requisito:	Quando é executado o programa FT4003 é exibida inconsistência progress referente ao APPC, mesmo a empresa não possuindo o Originação de Grãos.
Solução/Implementação:	O programa foi alterado, para verificar nos parâmetros globais se o módulo de Gestão de Grãos está implantado.
Versões/Release:	12.1.10
Versão Corrigida:	12.1.10
Versão Expedida:	12.1.10

Document generated by Confluence on 06 mai, 2016 09:58

[Linha Datasul](#) / [Release 12.1.10](#) / [Manutenção - 12.1.10](#) / [Agroindustrial - Manutenção - 12.1.10](#)
 / [Originação de Grãos - Manutenção - 12.1.10](#) / [Venda, Compra e Armazenagem de Grãos - Manutenção - 12.1.10](#)

Linha Datasul : TTU699_DT_Grupo_Imposto_Retido_GG1074

Created by Vanilda Moggio Machado, last modified by Rubens Steurnagel on 18 jan, 2016

Grupo Imposto Retido

Linha de Produto:	Datasul
Segmento:	Agroindústria
Módulo:	Venda, Compra e Armazenagem de Grãos
Função:	GG1074 -Grupo Imposto retenção
Situação/Requisito:	Ao relacionar os impostos utilizando a rotina GG1074 - Grupo Imposto Retenção, na entrada do romaneio, não busca a alíquota corretamente.
Solução/Implementação:	Foi efetuado o ajuste para buscar a alíquota correta quando o cadastro do gg1074 estiver com classificação fiscal informada.
Versões/Release:	12.1.10
Versão Corrigida:	12.1.10
Versão Expedida:	12.1.10

Document generated by Confluence on 06 mai, 2016 09:58

[Linha Datasul](#) / [Release 12.1.10](#) / [Manutenção - 12.1.10](#) / [Agroindustrial - Manutenção - 12.1.10](#)
/ [Originação de Grãos - Manutenção - 12.1.10](#) / [Venda, Compra e Armazenagem de Grãos - Manutenção - 12.1.10](#)

Linha Datasul : TTUUX7_DT_Campos_Descrição_GG4112

Created by Jean Carlos Pontes Schulze, last modified by Camila Ferreira de Oliveira on 12 fev, 2016

Campos de Descrição GG4112

Linha de Produto:	Datasul
Segmento:	Agroindústria
Módulo:	Venda, Compra e Armazenagem de Grãos
Função:	GG4112 - Listagem Fixações
Situação/Requisito:	Há a necessidade de inserir campos de descrição no relatório.
Solução/Implementação:	Foram inseridos os campos de descrição para o formato de planilha, para solucionar a inconsistência.

Document generated by Confluence on 06 mai, 2016 09:58

[Linha Datasul](#) / [Release 12.1.10](#) / [Manutenção - 12.1.10](#) / [Agroindustrial - Manutenção - 12.1.10](#) / [Originação de Grãos - Manutenção - 12.1.10](#) / [Venda, Compra e Armazenagem de Grãos - Manutenção - 12.1.10](#)

Linha Datasul : TTWCJG_DT_Relatorio_Extrato_Fornecedor

Created by Vanilda Moggio Machado, last modified by Camila Ferreira de Oliveira on 31 mar, 2016

Relatório Extrato Fornecedor

Linha de Produto:	Datasul
Segmento:	Agroindústria
Módulo:	Venda, Compra e Armazenagem de Grãos
Função:	GG4089A - Relatório Extrato Fornecedor
Situação/Requito	Na emissão do relatório, a coluna "VI Tot Fat" apresenta mensagem de inconsistência por não permitir valor negativo.
Solução/Implementação:	Foi efetuado ajuste para permitir apresentar valor negativo no atributo "VI Tot Fat".
Versões/Release:	12.1.10
Versão Corrigida:	12.1.10
Versão Expedida:	12.1.10

Document generated by Confluence on 06 mai, 2016 09:58

[Linha Datasul](#) / [Release 12.1.10](#) / [Manutenção - 12.1.10](#) / [Agroindustrial - Manutenção - 12.1.10](#)
 / [Originação de Grãos - Manutenção - 12.1.10](#) / [Venda, Compra e Armazenagem de Grãos - Manutenção - 12.1.10](#)

Linha Datasul :

TTWGM6_DT_Data_Cotacao_Adiantamento_Produto

Created by Jean Carlos Pontes Schulze, last modified by Rubens Steurnagel on 04 fev, 2016

Data da Cotação Adiantamento de Produto

Linha de Produto:	Datasul
Segmento:	Agroindústria
Módulo:	Venda, Compra e Armazenagem de Grãos
Função:	GG1001B - Detalhe Contrato Compra
Situação/Requisito:	Ao lançar um adiantamento de produto em Dólar, o sistema permite salvar sem informar a data cotação / cotação.
Solução/Implementação:	Foi efetuado ajuste para o programa obrigar o preenchimento da data da cotação quando a moeda do produto for Dólar.
Versões/Release:	12.1.10
Versão Corrigida:	12.1.10
Versão Expedida:	12.1.10

Document generated by Confluence on 06 mai, 2016 09:58

[Linha Datasul](#) / [Release 12.1.10](#) / [Manutenção - 12.1.10](#) / [Agroindustrial - Manutenção - 12.1.10](#) / [Originação de Grãos - Manutenção - 12.1.10](#) / [Venda, Compra e Armazenagem de Grãos - Manutenção - 12.1.10](#)

Linha Datasul : TTXLC6_DT_Previsao_Pagamento_de _Compra

Created by Vanilda Moggio Machado, last modified by Camila Ferreira de Oliveira on 31 mar, 2016

PREVISÃO DE PAGAMENTO DE COMPRA

Linha de Produto:	Datasul
Segmento:	Agroindústria
Módulo:	Venda, Compra e Armazenagem de Grãos
Função:	GG4160 - Previsão de Pagamento de Compra
Situação/Requisito:	O relatório GG4160 - Previsão de Pagamento de Compra, não lista as previsões de pagamento para portador alfanumérico.
Solução/Implementação:	Foram efetuados ajustes para solicitar o valor inicial e final alfanumérico.
Versões/Release:	12.1.10
Versão Corrigida:	12.1.10
Versão Expedida:	12.1.10

Document generated by Confluence on 06 mai, 2016 09:58

[Linha Datasul](#) / [Release 12.1.10](#) / [Manutenção - 12.1.10](#) / [Agroindustrial - Manutenção - 12.1.10](#)
 / [Originação de Grãos - Manutenção - 12.1.10](#) / [Venda, Compra e Armazenagem de Grãos - Manutenção - 12.1.10](#)

Linha Datasul : TTYCWE_DT_Integrar_Safra_Contrato_ao_Financeiro

Created by Gilson Venturi, last modified by Camila Ferreira de Oliveira on 24 fev, 2016

Integrar Safra e Contrato ao Financeiro

Linha de Produto:	Datasul
Segmento:	Agroindústria
Módulo:	Venda, Compra e Armazenagem de Grãos
Função:	GG2000 - Romaneios
Situação/Requisito:	Permitir que na consulta de título seja realizada pesquisa pelas informações de "Safra" e "Contrato", oriundos do módulo de Originação de Grãos.
Solução/Implementação:	As rotinas foram alteradas para permitir salvar as informações de "Safra" e "Contrato" no módulo do financeiro. Esta ação ocorrerá no momento da criação dos títulos de um adiantamento de produto no módulo de Originação de Grãos. Assim, na consulta dos títulos e relatórios será possível realizar pesquisa pelas informações de "Safra" e "Contrato".
Versões/Release:	12.1.10
Versão Corrigida:	12.1.10
Versão Expedida:	12.1.10

Document generated by Confluence on 06 mai, 2016 09:58

[Linha Datasul](#) / [Release 12.1.10](#) / [Manutenção - 12.1.10](#) / [Agroindustrial - Manutenção - 12.1.10](#)
 / [Originação de Grãos - Manutenção - 12.1.10](#) / [Venda, Compra e Armazenagem de Grãos - Manutenção - 12.1.10](#)

Linha Datasul : TTYRRB_DT_Sequencia_Numero_Contrato

Created by Jean Carlos Pontes Schulze, last modified by Camila Ferreira de Oliveira on 31 mar, 2016

Sequência Número do Contrato

Linha de Produto:	Datasul
Segmento:	Agroindústria
Módulo:	Venda, Compra e Armazenagem de Grãos
Função:	GG1001 - Contratos
Situação/Requisito:	O número do contrato não segue a sequência dos contratos de grãos.
Solução/Implementação:	Foi efetuado ajuste para seguir corretamente a sequência da numeração dos contratos.
Versões/Release:	12.1.10
Versão Corrigida:	12.1.10
Versão Expedida:	12.1.10

Document generated by Confluence on 06 mai, 2016 09:58

[Linha Datasul](#) / [Release 12.1.10](#) / [Manutenção - 12.1.10](#) / [Agroindustrial - Manutenção - 12.1.10](#) / [Originação de Grãos - Manutenção - 12.1.10](#) / [Venda, Compra e Armazenagem de Grãos - Manutenção - 12.1.10](#)

Linha Datasul : TTZYLA_DT_Romaneio_Produção

Created by Vanilda Moggio Machado, last modified by Camila Ferreira de Oliveira on 31 mar, 2016

Romaneio de Produção

Linha de Produto:	Datasul
Segmento:	Agroindústria
Módulo:	Venda, Compra e Armazenagem de Grãos
Função:	GG2000 – Romaneios
Situação/Requisito:	No Romaneio de Entrada de Produção não são atualizadas a moeda1 e moeda2, parametrizadas no estoque.
Solução/Implementação:	Foi efetuado ajuste para atualizar o estoque com as informações das moedas, conforme parâmetros do estoque.
Versões/Release:	12.1.10
Versão Corrigida:	12.1.10
Versão Expedida:	12.1.10

Document generated by Confluence on 06 mai, 2016 09:58

[Linha Datasul](#) / [Release 12.1.10](#) / [Manutenção - 12.1.10](#) / [Agroindustrial - Manutenção - 12.1.10](#) / [Originação de Grãos - Manutenção - 12.1.10](#) / [Venda, Compra e Armazenagem de Grãos - Manutenção - 12.1.10](#)

Linha Datasul : TUAAUE_DT_Recebimento_de_Grãos

Created by Vanilda Moggio Machado, last modified by Camila Ferreira de Oliveira on 31 mar, 2016

Recebimento de Grãos

Linha de Produto:	Datasul
Segmento:	Agroindústria
Módulo:	Venda, Compra e Armazenagem de Grãos
Função:	RE1001 – Manutenção de Documentos
Situação/Requisito:	No lançamento dos Itens do Recebimento (re1001b), é exibida mensagem de inconsistência ao passar pelo número do contrato do originação e apresentar a descrição do contrato, mesmo ele não sendo informado.
Solução/Implementação:	Foi efetuado ajuste para permitir informar os itens da nota em sequência, sem exibir mensagem de que o contrato não foi encontrado.
Versões/Release:	12.1.10
Versão Corrigida:	12.1.10
Versão Expedida:	12.1.10

Document generated by Confluence on 06 mai, 2016 09:58

[Linha Datasul](#) / [Release 12.1.10](#) / [Manutenção - 12.1.10](#) / [Agroindustrial - Manutenção - 12.1.10](#)
 / [Originação de Grãos - Manutenção - 12.1.10](#) / [Venda, Compra e Armazenagem de Grãos - Manutenção - 12.1.10](#)

Linha Datasul : TUANDZ_DT_Natureza_de_Operação

Created by Gessica Caroline Zietz, last modified by Camila Ferreira de Oliveira on 29 fev, 2016

Depósito padrão e segrega recebimento - CD0606

Linha de Produto:	Datasul
Segmento:	Agroindústria
Módulo:	Venda, Compra e Armazenagem de Grãos
Função:	CD0606 – Natureza de Operação
Situação/Requisito:	Há 2 campos que podem ser excluídos da tela do CD0606, pois não são utilizados, e são desenvolvidos via appc de grãos: "Depósito Padrão" e "Segrega Recebimento".
Solução/Implementação:	Foi efetuada alteração, para não incluir mais os campos "Depósito Padrão" e "Segrega Recebimento" em tela.
Versões/Release:	12.1.10
Versão Corrigida:	12.1.10
Versão Expedida:	12.1.10

Document generated by Confluence on 06 mai, 2016 09:58

[Linha Datasul](#) / [Release 12.1.10](#) / [Manutenção - 12.1.10](#) / [Agroindustrial - Manutenção - 12.1.10](#)
 / [Originação de Grãos - Manutenção - 12.1.10](#) / [Venda, Compra e Armazenagem de Grãos - Manutenção - 12.1.10](#)

Linha Datasul : TUAO97_DT_Relacionamento_Exame

Created by Gessica Caroline Zietz, last modified by Rubens Steurnagel on 01 fev, 2016

Relacionamento Exame - GG1112

Linha de Produto:	Datasul
Segmento:	Agroindústria
Módulo:	Venda, Compra e Armazenagem de Grãos
Função:	GG1112 - Relacionamento Exame
Situação/Requisito:	Hoje é possível apenas relacionar tabela de resultado no exame ou por emitente/estabelecimento.
Solução/Implementação:	Foi efetuado ajuste no gg1112, incluída a solicitação da tabela de resultado. Nos parâmetros grãos por estabelecimento, agora é permitido informar se o usuário deseja trazer o padrão de resultado de exame no romaneio.
Versões/Release:	12.1.10
Versão Corrigida:	12.1.10
Versão Expedida:	12.1.10

Document generated by Confluence on 06 mai, 2016 09:58

[Linha Datasul](#) / [Release 12.1.10](#) / [Manutenção - 12.1.10](#) / [Agroindustrial - Manutenção - 12.1.10](#)
/ [Originação de Grãos - Manutenção - 12.1.10](#) / [Venda, Compra e Armazenagem de Grãos - Manutenção - 12.1.10](#)

Linha Datasul : TUD616_DT_Pasta_Documentos_Zoom_GG2000

Created by Jean Carlos Pontes Schulze, last modified by Camila Ferreira de Oliveira on 12 fev, 2016

Pasta Documentos do Zoom GG2000

Linha de Produto:	Datasul
Segmento:	Agroindústria
Módulo:	Venda, Compra e Armazenagem de Grãos
Função:	GG2000 - Romaneios
Situação/Requisito:	Ao utilizar o zoom do GG2000, por documento, a <i>query</i> é disparada ao selecionar a pasta, ocasionando travamentos.
Solução/Implementação:	O programa foi alterado para que a busca de dados somente seja efetuada após clicar no botão de confirmação.

Document generated by Confluence on 06 mai, 2016 09:58

[Linha Datasul](#) / [Release 12.1.10](#) / [Manutenção - 12.1.10](#) / [Agroindustrial - Manutenção - 12.1.10](#) / [Originação de Grãos - Manutenção - 12.1.10](#) / [Venda, Compra e Armazenagem de Grãos - Manutenção - 12.1.10](#)

Linha Datasul :

TUDSV3_DT_Atualização_Natureza_Operação_Contrato_Vendas

Created by Jean Carlos Pontes Schulze, last modified by Camila Ferreira de Oliveira on 17 fev, 2016

Atualização de Natureza de Operação no Contrato de Vendas.

Linha de Produto:	Datasul
Segmento:	Agroindústria
Módulo:	Venda, Compra e Armazenagem de Grãos
Função:	GG1091 - Item Contrato de Venda
Situação/Requisito:	Ao alterar a Natureza de Operação do pedido, não ocorre a atualização do Contrato de Vendas.
Solução/Implementação:	O programa foi alterado para atualizar o Contrato de Vendas quando alterada a Natureza de Operação no pedido de vendas.

Document generated by Confluence on 06 mai, 2016 09:58

[Linha Datasul](#) / [Release 12.1.10](#) / [Manutenção - 12.1.10](#) / [Agroindustrial - Manutenção - 12.1.10](#) / [Originação de Grãos - Manutenção - 12.1.10](#) / [Venda, Compra e Armazenagem de Grãos - Manutenção - 12.1.10](#)

Linha Datasul :

TUESXB_DT_Limite_Crédito_Produtor_Alteração_Adiantamento

Created by Jean Carlos Pontes Schulze, last modified by Camila Ferreira de Oliveira on 26 fev, 2016

Limite Crédito Produtor Alteração Adiantamento

Linha de Produto:	Datasul
Segmento:	Agroindústria
Módulo:	Venda, Compra e Armazenagem de Grãos
Função:	GG1076 - Limite Crédito Produtor
Situação/Requisito:	Quando é incluído um adiantamento de valor, que não gera previsão, o limite utilizado (GG1076) não é incrementado. Porém, caso esse adiantamento seja alterado, marcando o campo "Gera Previsão", o valor do limite utilizado fica incorreto.
Solução/Implementação:	Foi realizado ajuste na rotina que verifica o limite em caso de alteração do adiantamento, deste modo, caso o registro inicialmente não tenha o parâmetro "Gera Previsão" marcado, deve apenas ser incrementado o valor do adiantamento ao valor do limite utilizado.

Document generated by Confluence on 06 mai, 2016 09:58

[Linha Datasul](#) / [Release 12.1.10](#) / [Manutenção - 12.1.10](#) / [Agroindustrial - Manutenção - 12.1.10](#)
 / [Originação de Grãos - Manutenção - 12.1.10](#) / [Venda, Compra e Armazenagem de Grãos - Manutenção - 12.1.10](#)

Linha Datasul :

TUF503_DT_Serviço_REST_API_Confirmação_Hedge

Created by Jean Carlos Pontes Schulze, last modified by Camila Ferreira de Oliveira on 25 fev, 2016

Serviço REST API Confirmação de Hedge

Linha de Produto:	Datasul
Segmento:	Agroindústria
Módulo:	Venda, Compra e Armazenagem de Grãos
Função:	GG2013 - Negócios Compras
Situação/Requisito:	Há a necessidade de um serviço de REST API para recebimento de confirmação de <i>hedge</i> .
Solução/Implementação:	Foi desenvolvido um serviço de REST API para recebimento de confirmação de <i>hedge</i> .

Document generated by Confluence on 06 mai, 2016 09:58

[Linha Datasul](#) / [Release 12.1.10](#) / [Manutenção - 12.1.10](#) / [Agroindustrial - Manutenção - 12.1.10](#)
 / [Originação de Grãos - Manutenção - 12.1.10](#) / [Venda, Compra e Armazenagem de Grãos - Manutenção - 12.1.10](#)

Linha Datasul : TUGJBE_DT_Contrato_Safra_Títulos

Created by Gilson Venturi, last modified by Camila Ferreira de Oliveira on 31 mar, 2016

Contrato e Safra nos Títulos

Linha de Produto:	Datasul
Segmento:	Agroindústria
Módulo:	Venda, Compra e Armazenagem de Grãos
Função:	GG2000 - Romaneios
Situação/Requisito:	Não são carregadas as informações de "Contrato" e "Safra" para o financeiro.
Solução/Implementação:	O programa foi ajustado, para que quando lançado um Romaneio de Entrada sejam atualizados os campos "Contrato" e "Safra" no financeiro.
Versões/Release:	12.1.10
Versão Corrigida:	12.1.10
Versão Expedida:	12.1.10

Document generated by Confluence on 06 mai, 2016 09:58

[Linha Datasul](#) / [Release 12.1.10](#) / [Manutenção - 12.1.10](#)

Linha Datasul : Cadastros Gerais - 12.1.10

Created by Felipe Eduardo Brancher on 21 jan, 2016

Document generated by Confluence on 06 mai, 2016 09:58

[Linha Datasul](#) / [Release 12.1.10](#) / [Manutenção - 12.1.10](#) / [Cadastros Gerais - 12.1.10](#)

Linha Datasul : TTXFD8_DT_CD2568_Manutenção_NVE

Created by Felipe Eduardo Brancher, last modified by Janaina Boing da Rocha on 29 jan, 2016

Inconsistência Progress ao incluir registro NVE

Linha de Produto:	Datasul
Segmento:	Manufatura
Módulo:	Cadastros Gerais
Função:	CD2568 - Manutenção NVE
Situação:	Ao incluir um registro no programa Manutenção NVE (CD2568), referente ao NVE, são apresentadas inconsistências Progress.
Solução:	Foram efetuadas alterações no programa para que não ocorram mais os inconsistências Progress na inclusão do registro NVE, e para que o registro fique gravado corretamente no programa Manutenção NVE (CD2568).
Chamado:	TTXFD8

Document generated by Confluence on 06 mai, 2016 09:58

[Linha Datasul](#) / [Release 12.1.10](#) / [Manutenção - 12.1.10](#) / [Cadastros Gerais - 12.1.10](#)

Linha Datasul : TUDRBQ_DT_Contas_para_Faturamento

Created by Sirlei Teresinha Vieira Paulini, last modified by Djenifer Gomes de Lima on 01 mar, 2016

Contas para Faturamento, Manutenção Estabelecimentos

Linha de Produto:	Datasul
Segmento:	Manufatura
Módulo:	Cadastros Gerais
Função:	CD0309 - Contas para Faturamento / CD0403 - Manutenção Estabelecimentos
Situação:	Ao não utilizar pontos na máscara das contas contábeis, as contas referentes ao "DIFAL" e "Fundo da Pobreza", não estão sendo gravadas corretamente.
Solução:	Os programas foram alterados para gravar as contas corretamente, independente da utilização de pontos na máscara ou na própria conta.
Chamado:	TUDRBQ

Document generated by Confluence on 06 mai, 2016 09:58

[Linha Datasul](#) / [Release 12.1.10](#) / [Manutenção - 12.1.10](#) / [Cadastros Gerais - 12.1.10](#)

Linha Datasul : TUDTXQ_DT_Manutencao_Item_x_UF

Created by Sirlei Teresinha Vieira Paulini, last modified by Janaina Boing da Rocha on 19 fev, 2016

Manutenção Item X UF

Linha de Produto:	Datasul
Segmento:	Manufatura
Módulo:	Cadastros Gerais
Função:	CD0904C - Manutenção Item X UF
Situação:	Ao selecionar uma faixa para eliminação de registros item x UF, o programa está apresentando baixa performance.
Solução:	O programa foi alterado para melhorar a performance durante a eliminação de registros por faixa.
Chamado:	TUDTXQ

Document generated by Confluence on 06 mai, 2016 09:58

[Linha Datasul](#) / [Release 12.1.10](#) / [Manutenção - 12.1.10](#)

Linha Datasul : Comércio Exterior - Manutenção - 12.1.10

Created by Cimone Goncalves on 22 dez, 2015

Document generated by Confluence on 06 mai, 2016 09:58

[Linha Datasul](#) / [Release 12.1.10](#) / [Manutenção - 12.1.10](#) / [Comércio Exterior - Manutenção - 12.1.10](#)

Linha Datasul : Exportação - Manutenção - 12.1.10

Created by Janaina Boing da Rocha on 05 jan, 2016

Document generated by Confluence on 06 mai, 2016 09:58

[Linha Datasul](#) / [Release 12.1.10](#) / [Manutenção - 12.1.10](#) / [Comércio Exterior - Manutenção - 12.1.10](#)
/ [Exportação - Manutenção - 12.1.10](#)

Linha Datasul : TTOCUL_DT_Emissao_Memorando_Exportacao

Created by Sirlei Teresinha Vieira Paulini, last modified by Djenifer Gomes de Lima on 29 fev, 2016

Emissão Memorando de Exportação

Linha de Produto:	Datasul
Segmento:	Manufatura
Módulo:	Exportação
Função:	EX0330 - Emissão Memorando de Exportação
Situação:	O programa emissor do Memorando de Exportação, não atende as especificações do modelo layout do Convênio ICMS nº84/2009.
Solução:	O relatório foi alterado para que se atenda as especificações do modelo leiaute do Convênio ICMS nº 84/2009.
Chamado:	TTOCUL

Document generated by Confluence on 06 mai, 2016 09:58

[Linha Datasul](#) / [Release 12.1.10](#) / [Manutenção - 12.1.10](#) / [Comércio Exterior - Manutenção - 12.1.10](#) / [Exportação - Manutenção - 12.1.10](#)

Linha Datasul :

TTVNFV_DT_Relacionamentos_Processo_Exportação

Created by Sirlei Teresinha Vieira Paulini, last modified by Janaina Boing da Rocha on 05 jan, 2016

Relacionamentos Processo Exportação

Linha de Produto:	Datasul
Segmento:	Manufatura
Módulo:	Exportação
Função:	EX0190 - Relacionamentos Processo Exportação
Situação:	Na associação do embarque com o processo via rotina programa de relacionamentos processo exportação (EX0190), opção Relacionamento Embarque/Notas Fiscais, é apresentada a mensagem de erro: "17006 - Título não localizado para atualização! O título não foi encontrado para atualização de Processo de Exportação, operação abortada! "
Solução:	Foi alterado o programa para que o relacionamento seja feito corretamente.
Chamado:	TTVNFV

Document generated by Confluence on 06 mai, 2016 09:58

[Linha Datasul](#) / [Release 12.1.10](#) / [Manutenção - 12.1.10](#) / [Comércio Exterior - Manutenção - 12.1.10](#)
/ [Exportação - Manutenção - 12.1.10](#)

Linha Datasul : TTYHNS_DT_Discrepâncias_Processo_Exportação

Created by Sirlei Teresinha Vieira Paulini, last modified on 19 jan, 2016

DISCREPÂNCIAS PROCESSO DE EXPORTAÇÃO

Linha de Produto:	<i>Datasul</i>
Segmento:	<i>Manufatura</i>
Módulo:	<i>Distribuição</i>
Função:	<i>EX3001A - Discrepâncias Processo de Exportação</i>
Situação/Requisito:	<i>As informações alteradas pelo usuário na pasta Estabelec não estão sendo salvas, permanecendo as informações do cadastro do Estabelecimento.</i>
Solução/Implementação:	<i>Alterado o programa para gravar e apresentar corretamente as informações pertinentes ao estabelecimento do processo de exportação.</i>
Chamados relacionados:	<i>TTYHNS</i>
Versões/Release:	<i>12.1.10</i>

Document generated by Confluence on 06 mai, 2016 09:58

[Linha Datasul](#) / [Release 12.1.10](#) / [Manutenção - 12.1.10](#) / [Comércio Exterior - Manutenção - 12.1.10](#) / [Exportação - Manutenção - 12.1.10](#)

Linha Datasul :

TUA627_DT_Manutencao_Relacionamento_Memorando_Exportacao

Created by Allan Fagundes Rócio, last modified by Janaina Boing da Rocha on 01 fev, 2016

Manutenção de Relacionamento Memorando Exportação

Linha de Produto:	Datasul
Segmento:	Manufatura
Módulo:	Exportação
Função:	EX0300 - Manutenção de Relacionamento Memorando Exportação
Situação:	Ao relacionar a nota fiscal de saída com a de entrada, está apresentando lentidão no sistema.
Solução:	Foram efetuadas alterações no programa para melhorar a performance da rotina.
Chamado:	TUA627

Document generated by Confluence on 06 mai, 2016 09:58

Linha Datasul : TUAGEJ_DT_Registro_Exportacao

Created by Sirlei Teresinha Vieira Paulini, last modified by Janaina Boing da Rocha on 17 fev, 2016

Registro de Exportação

Linha de Produto:	Datasul
Segmento:	Manufatura
Módulo:	Exportação
Função:	EX5000 - Registro de Exportação
Situação:	O sistema apresenta baixa performance na execução do programa de Registro de Exportação .
Solução:	O programa foi alterado para melhorar a performance.
Chamado:	TUAGEJ

Document generated by Confluence on 06 mai, 2016 09:58

[Linha Datasul](#) / [Release 12.1.10](#) / [Manutenção - 12.1.10](#) / [Comércio Exterior - Manutenção - 12.1.10](#)
/ [Exportação - Manutenção - 12.1.10](#)

Linha Datasul : TUCICZ_DT_Informacoes_de_exportacao

Created by Alexandre Weber Dalabona, last modified by Djenifer Gomes de Lima on 23 fev, 2016

EX0270 - Informações de exportação

Linha de Produto:	Datasul
Segmento:	Manufatura
Módulo:	Exportação
Função:	EX0270 - Informações de exportação
Situação:	O programa "Informações de exportação" (EX0270), não está posicionado na despesa selecionada.
Solução:	O programa foi alterado para que seja posicionado na despesa selecionada.
Chamado:	TUCICZ

Document generated by Confluence on 06 mai, 2016 09:58

[Linha Datasul](#) / [Release 12.1.10](#) / [Manutenção - 12.1.10](#) / [Comércio Exterior - Manutenção - 12.1.10](#)

Linha Datasul : Importação Manutenção 12.1.10

Created by Cimone Goncalves on 22 dez, 2015

Document generated by Confluence on 06 mai, 2016 09:58

[Linha Datasul](#) / [Release 12.1.10](#) / [Manutenção - 12.1.10](#) / [Comércio Exterior - Manutenção - 12.1.10](#)
/ [Importação Manutenção 12.1.10](#)

Linha Datasul : TTBHDO_DT_IM0101_Não_Imprime_Despesas

Created by Ricardo Ferreira, last modified by Janaina Boing da Rocha on 22 dez, 2015

Geração NF Complementar

Linha de Produto:	Datasul
Segmento:	Manufatura
Módulo:	Importação
Função:	IM0101 - Geração NF Complementar
Situação:	Não são impressas as despesas para a nota complementar gerada no faturamento, mesmo quando no Cadastro de Despesas e Impostos (CD2565) está parametrizado para imprimir despesas.
Solução:	O programa foi corrigido para que quando no Cadastro de Despesas e Impostos (CD2565) estiver parametrizado para imprimir a despesa a informação seja repassada para a nota no faturamento, e consequentemente DANFE/ XML.
Chamado:	TTBHDO

Document generated by Confluence on 06 mai, 2016 09:58

[Linha Datasul](#) / [Release 12.1.10](#) / [Manutenção - 12.1.10](#) / [Comércio Exterior - Manutenção - 12.1.10](#) / [Importação Manutenção 12.1.10](#)

Linha Datasul : TTHMH8_DT_Visão_DI

Created by Ricardo Ferreira, last modified by Janaina Boing da Rocha on 13 jan, 2016

Estabilização Funcionalidade Visão DI

Linha de Produto:	Datasul
Segmento:	Manufatura
Módulo:	Importação
Função:	Funcionalidade Visão DI
Situação:	Ao implantar a funcionalidade Visão DI, foram detectadas várias divergências, ocasionando instabilidade no módulo.
Solução:	Foram realizadas correções para estabilizar as rotinas de Visão DI.
Chamado:	TTHMH8

Document generated by Confluence on 06 mai, 2016 09:58

[Linha Datasul](#) / [Release 12.1.10](#) / [Manutenção - 12.1.10](#) / [Comércio Exterior - Manutenção - 12.1.10](#) / [Importação Manutenção 12.1.10](#)

Linha Datasul :

TTMGKX_DT_IM0040_Despesa_da_adicao_ao_e_gerada_no_recebimento

Created by Cimone Goncalves, last modified on 12 fev, 2016

TTMGKX - IM0040 - IM0040 - Despesa da adição não é gerada no recebimento

Linha de Produto:	<i>Datasul</i>
Segmento:	<i>Manufatura</i>
Módulo:	<i>Importação</i>
Função:	<i>Manutenção de Declaração de Importação (IM0040)</i>
Situação:	<i>Ao gerar uma DI cuja despesa é cadastrada somente para uma adição, essa despesa não está sendo gerada na nota de entrada no recebimento.</i>
Solução:	<i>Corrigir o programa para que quando informar na DI uma despesa em determinada adição, essa despesa seja rateada para os itens dessa adição e seja gerada no documento.</i>

Document generated by Confluence on 06 mai, 2016 09:58

Linha Datasul :

TTQKK3_DT_IM0100A_Nacionalizar_DI_Item_Controlo_Lote

Created by Cimone Goncalves, last modified by Janaina Boing da Rocha on 11 jan, 2016

Nacionalizar DI com item de controle por lote

Linha de Produto:	Datasul
Segmento:	Manufatura
Módulo:	Importação
Função:	IM0100A - Itens do Embarque
Situação:	Está sendo apresentada incorretamente a mensagem "1.836 - Tipo de controle de estoque do item requer quantidade 0 ou 1", quando nacionalizado por DI (IM0100), mesmo que a quantidade do item seja igual a 1.
Solução:	Foram efetuadas correções no programa para que seja considerada a quantidade do item, e conseqüentemente, não seja apresentada a mensagem de inconsistência.
Chamado:	TTQKK3

Document generated by Confluence on 06 mai, 2016 09:58

[Linha Datasul](#) / [Release 12.1.10](#) / [Manutenção - 12.1.10](#) / [Comércio Exterior - Manutenção - 12.1.10](#)
/ [Importação Manutenção 12.1.10](#)

Linha Datasul :

TTRTA4_DT_IM0430_ Impressão_com_Moeda_Incorreta

Created by Ricardo Ferreira, last modified by Janaina Boing da Rocha on 27 jan, 2016

Extrato Declaração de Importação

Linha de Produto:	Datasul
Segmento:	Manufatura
Módulo:	Importação
Função:	IM0430 - Extrato Declaração de Importação
Situação:	Ao emitir o IM0430 (Extrato Declaração de Importação), o relatório emite despesas como Frete, Seguro, entre outros, informando que a moeda é "Dólar", mas coloca o valor em Reais.
Solução:	Foi alterado o programa para que seja apresentado o valor de acordo com a moeda.
Chamado:	TTRTA4

Document generated by Confluence on 06 mai, 2016 09:58

[Linha Datasul](#) / [Release 12.1.10](#) / [Manutenção - 12.1.10](#) / [Comércio Exterior - Manutenção - 12.1.10](#) / [Importação Manutenção 12.1.10](#)

Linha Datasul : TTSCO7_DT_IM0100_Observação_Repetida

Created by Ricardo Ferreira, last modified by Janaina Boing da Rocha on 27 jan, 2016

Nacionalização/Gerac. Doctos Entrada

Linha de Produto:	Datasul
Segmento:	Manufatura
Módulo:	Importação
Função:	IM0100 - Nacionalização/Gerac. Doctos Entrada
Situação:	Na observação de uma nota (FT0904 - Consulta Notas Fiscais), as despesas da nota que no CD2565 (Cadastro de Despesas e Impostos) estão parametrizadas para serem impressas, está imprimindo várias vezes, conforme a quantidade de itens.
Solução:	Foram efetuadas alterações no programa para que gere corretamente a observação no FT0904 (Consulta Notas Fiscais) para as despesas que devem ser impressas, e fazer a verificação tanto para a VISÃO DI, quanto nacionalização por embarques.
Chamado:	TTSCO7

Document generated by Confluence on 06 mai, 2016 09:58

[Linha Datasul](#) / [Release 12.1.10](#) / [Manutenção - 12.1.10](#) / [Comércio Exterior - Manutenção - 12.1.10](#)
 / [Importação Manutenção 12.1.10](#)

Linha Datasul : TTXDA5_DT_IM0000_Conta_não_Aceita_Lançamentos

Created by Ricardo Ferreira, last modified by Janaina Boing da Rocha on 12 jan, 2016

Parâmetros de Importação

Linha de Produto:	Datasul
Segmento:	Manufatura
Módulo:	Importação
Função:	IM0000 - Parâmetros de Importação
Situação:	Está ocorrendo o erro "15190 - Conta não aceita lançamentos no estoque no programa IM0000 (Parâmetros de Importação)" quando no programa prgint/utb/utb033aa.r (Manutenção Contas Contábeis Integração) há o cadastro para o módulo CEP correto como "consumo" ou "não consumo", mas há outras finalidades cadastradas para outros módulos como "Não gera lançamentos".
Solução:	Foram efetuadas alterações no programa para que seja validado corretamente o tipo da conta para o módulo CEP, não validando as outras finalidades que estão como "Não gera lançamentos".
Chamado:	TTXDA5

Document generated by Confluence on 06 mai, 2016 09:58

Linha Datasul :

TTXNOH_DT_Nacionalizacao_Geracao_Documentos_Entrada

Created by Ricardo Ferreira, last modified by Djenifer Gomes de Lima on 29 fev, 2016

Nacionalização Gerac. / Doctos Entrada

Linha de Produto:	Datasul
Segmento:	Manufatura
Módulo:	Importação
Função:	IM0100 - Nacionalização Gerac. / Doctos Entrada
Situação:	Ao tentar nacionalizar um embarque está sendo apresentada a mensagem de inconsistência "19429 – Senha do usuário da base de dados não confere". Entretanto a descrição correta da mensagem é "19429 Centro de Custo inválido para Plano CCusto ou Data Validade Verifique, na Manutenção de Centros de Custo, se o Centro de Custo 120502 está cadastrado no Plano de Centros de Custo CenNeo e se o mesmo está dentro da validade".
Solução:	O programa foi alterado para que seja apresentada a mensagem habilitada pelo EMS5 e não a mensagem do EMS2.
Chamado:	TTXNOH

Document generated by Confluence on 06 mai, 2016 09:58

[Linha Datasul](#) / [Release 12.1.10](#) / [Manutenção - 12.1.10](#) / [Comércio Exterior - Manutenção - 12.1.10](#) / [Importação Manutenção 12.1.10](#)

Linha Datasul :

TTY143_DT_Inconsistencia_Progress_ao_Vincular_Ordens_ao_Embarque

Created by Felipe Eduardo Brancher, last modified by Janaina Boing da Rocha on 29 jan, 2016

Embarques

Linha de Produto:	Datasul
Segmento:	Manufatura
Módulo:	Importação
Função:	IM0045 - Embarques
Situação:	Ao clicar no botão para vincular a ordem ao embarque, no programa Embarques (IM0045), é apresentada inconsistência Progress. Se utilizar no botão para vincular "todos" o erro não ocorre, e o vínculo é efetuado.
Solução:	O programa foi alterado para que não ocorra a inconsistência Progress na vinculação das ordens ao embarque.
Chamado:	TTY143

Document generated by Confluence on 06 mai, 2016 09:58

[Linha Datasul](#) / [Release 12.1.10](#) / [Manutenção - 12.1.10](#) / [Comércio Exterior - Manutenção - 12.1.10](#)
/ [Importação Manutenção 12.1.10](#)

Linha Datasul : TTYA07_DT_Manutencao_NVE

Created by Ricardo Ferreira, last modified by Djenifer Gomes de Lima on 02 mar, 2016

CD2568 - Manutenção NVE

Linha de Produto:	Datasul
Segmento:	Manufatura
Módulo:	Importação
Função:	CD2568 - Manutenção NVE
Situação:	Ao eliminar o registro no Manutenção NVE (CD2568), os relacionamentos não são eliminados da tabela na parte de atributo e especificação.
Solução:	O programa foi alterado para eliminar o registro todos os relacionamentos.
Chamado:	TTYA07

Document generated by Confluence on 06 mai, 2016 09:58

[Linha Datasul](#) / [Release 12.1.10](#) / [Manutenção - 12.1.10](#) / [Comércio Exterior - Manutenção - 12.1.10](#) / [Importação Manutenção 12.1.10](#)

Linha Datasul :

TTYNG_DT_IM0101_Mensagem_29398_ao_Gerar_NF_Complementar

Created by Ricardo Ferreira, last modified by Janaina Boing da Rocha on 29 jan, 2016

Geração NF Complementar

Linha de Produto:	Datasul
Segmento:	Manufatura
Módulo:	Importação
Função:	IM0101 - Geração NF Complementar
Situação:	Ao gerar uma nota complementar via IM0101 - Geração NF Complementar, referente a uma Declaração de Importação, o programa está apresentando a mensagem 29398 - "Deverá ser selecionado ou informado um embarque válido."
Solução:	O programa foi alterado para que seja gerada corretamente a nota complementar via funcionalidade visão DI.
Chamado:	TTYNG

Document generated by Confluence on 06 mai, 2016 09:58

[Linha Datasul](#) / [Release 12.1.10](#) / [Manutenção - 12.1.10](#)

Linha Datasul : Controladoria e Finanças - Manutenção - 12.1.10

Created by Alana Karine Pahl on 25 nov, 2015

Document generated by Confluence on 06 mai, 2016 09:58

[Linha Datasul](#) / [Release 12.1.10](#) / [Manutenção - 12.1.10](#) / [Controladoria e Finanças - Manutenção - 12.1.10](#)

Linha Datasul : Aplicações e Empréstimos - Manutenção - 12.1.10

Created by Alana Karine Pahl on 07 jan, 2016

Document generated by Confluence on 06 mai, 2016 09:58

[Linha Datasul](#) / [Release 12.1.10](#) / [Manutenção - 12.1.10](#) / [Controladoria e Finanças - Manutenção - 12.1.10](#) / [Aplicações e Empréstimos - Manutenção - 12.1.10](#)

Linha Datasul : TTPKSG_DT_Liquidacao_Titulos_ACC_ACE

Created by Adilson Leandro Haut, last modified by Alana Karine Pahl on 04 jan, 2016

Liquidação Títulos ACC/ACE

Linha de Produto:	Datasul
Segmento:	Manufatura
Módulo:	Aplicações e Empréstimos
Função:	EC0006 - Liquidação Títulos ACC/ACE
Situação:	Ao liquidar um contrato de exportação pelo EC0006 (Liquidação Títulos ACC/ACE) ocorre erro 799 - Total rateado maior que total a ser rateado, no rateio da apropriação. O problema ocorre devido a quantidade de casas decimais da moeda Dólar, que consta com quatro casas, quando deve ser duas casas (para o câmbio é obrigatório tratar com duas casas).
Solução:	Alterado o programa para que não ocorra a diferença de centavos na liquidação do câmbio, sendo necessária a ativação da função "ACERTA-DOLAR-QUATRO-CASAS" por meio do programa CD7070 (Função Liberação Especial).
Chamados relacionados:	TTPKSG TTNQHX - Chamado Dependente.

Document generated by Confluence on 06 mai, 2016 09:58

[Linha Datasul](#) / [Release 12.1.10](#) / [Manutenção - 12.1.10](#) / [Controladoria e Finanças - Manutenção - 12.1.10](#)
/ [Aplicações e Empréstimos - Manutenção - 12.1.10](#)

Linha Datasul :

TTXWAR_DT_Calculo_Correcao_por_Regime_de_Competencia

Created by Talita Kruger, last modified by Cristina de Souza Stocco on 23 fev, 2016

apl717zc - Cálculo Correção por Regime de Competência

Linha de Produto:	Datasul
Segmento:	Manufatura
Módulo:	APL - Aplicações e Empréstimos
Função:	apl717zc - Cálculo Correção por Regime de Competência
Situação:	Ao executar o Cálculo Correção por Regime de Competência apresenta a inconsistência de cotação não cadastrada para operações em outras moedas que já estão encerradas.
Solução:	Foi alterada a rotina para não apresentar a inconsistência para operação já encerradas.
Chamados relacionados:	TTXWAR

Document generated by Confluence on 06 mai, 2016 09:58

[Linha Datasul](#) / [Release 12.1.10](#) / [Manutenção - 12.1.10](#) / [Controladoria e Finanças - Manutenção - 12.1.10](#) / [Aplicações e Empréstimos - Manutenção - 12.1.10](#)

Linha Datasul :

TTZEYN_DT_Correcao_Operacao_Financeira_Competencia

Created by Joarez Faust, last modified by Cristina de Souza Stocco on 11 fev, 2016

APL717ZA - Correção Operação Financeira Competência

Linha de Produto:	Datasul
Segmento:	Manufatura
Módulo:	Aplicações e Empréstimos
Função:	APL717ZA - Correção Operação Financeira Competência
Situação:	Ao efetuar a correção por competência não é gerada a transferência de saldo para uma operação com um dia de correção e dias úteis.
Solução:	Foi alterado o programa para gerar os movimentos de transferência de saldo no último dia do mês (31/12/2015).
Chamado relacionado:	TUCNEN

Document generated by Confluence on 06 mai, 2016 09:58

[Linha Datasul](#) / [Release 12.1.10](#) / [Manutenção - 12.1.10](#) / [Controladoria e Finanças - Manutenção - 12.1.10](#) / [Aplicações e Empréstimos - Manutenção - 12.1.10](#)

Linha Datasul : TUAUOV_DT_Conciliacao_Contabil_Apl

Created by Joarez Faust, last modified by Cristina de Souza Stocco on 08 fev, 2016

Conciliação Contábil APL - APL304AA

Linha de Produto:	Datasul
Segmento:	Manufatura
Módulo:	Aplicações e Empréstimos
Função:	APL304aa - Conciliação Contábil APL
Situação:	O relatório de Conciliação Contábil do APL não demonstrava corretamente o saldo inicial da conta que possui movimento, quando esta estava vinculada a mais de um plano de contas em empresas diferentes.
Solução:	O relatório foi alterado para apresentar corretamente o saldo para a conta, de acordo com a empresa da impressão.
Chamado:	TUAUOV

Document generated by Confluence on 06 mai, 2016 09:58

[Linha Datasul](#) / [Release 12.1.10](#) / [Manutenção - 12.1.10](#) / [Controladoria e Finanças - Manutenção - 12.1.10](#)

Linha Datasul : Ativo Fixo - Manutenção - 12.1.10

Created by Diego Ignacio on 21 jan, 2016

Document generated by Confluence on 06 mai, 2016 09:58

[Linha Datasul](#) / [Release 12.1.10](#) / [Manutenção - 12.1.10](#) / [Controladoria e Finanças - Manutenção - 12.1.10](#) / [Ativo Fixo - Manutenção - 12.1.10](#)

Linha Datasul :

TTSV45_DT_Cancelar_Bem_Patrimonial_FAS742aa

Created by Danieli Deschamps Kruger, last modified by Cristina de Souza Stocco on 19 fev, 2016

Cancelar Bem Patrimonial

Linha de Produto:	Datasul
Segmento:	Manufatura
Módulo:	Ativo Fixo
Função:	FAS742aa - Cancelar Bem Patrimonial
Situação:	Lentidão e Validações são apresentadas de forma indevida no processo de Cancelamento de Bens.
Solução:	Foi alterado o programa de Cancelamento de Bens para melhorar a performance e validações do programa.
Chamado:	TTSV45

Document generated by Confluence on 06 mai, 2016 09:58

[Linha Datasul](#) / [Release 12.1.10](#) / [Manutenção - 12.1.10](#) / [Controladoria e Finanças - Manutenção - 12.1.10](#)
/ [Ativo Fixo - Manutenção - 12.1.10](#)

Linha Datasul : TTUBDC_Pesquisa_Usuarios_Financeiros

Created by Diego Ignacio, last modified by Cristina de Souza Stocco on 04 fev, 2016

Pesquisa Usuários Financeiros

Linha de Produto:	Datasul
Segmento:	Manufatura
Módulo:	Ativo Fixo
Função:	Pesquisa Usuários Financeiros
Situação:	Ao pesquisar usuário no programa fas021ka.r a listagem é apresentada em branco quando ordenada "Por Nome".
Solução:	Foi alterado o programa fas021ka.r para que ele ordene corretamente a listagem de usuário ao selecionar a opção "Por Nome".
Chamado relacionado:	TUBCXJ

Document generated by Confluence on 06 mai, 2016 09:58

[Linha Datasul](#) / [Release 12.1.10](#) / [Manutenção - 12.1.10](#) / [Controladoria e Finanças - Manutenção - 12.1.10](#)
/ [Ativo Fixo - Manutenção - 12.1.10](#)

Linha Datasul : TTUNJP_Calcular_Bem_Patrimonial

Created by Diego Ignacio, last modified by Alana Karine Pahl on 07 jan, 2016

Calcular Bem Patrimonial

Linha de Produto:	Datasul
Segmento:	Manufatura
Módulo:	Ativo fixo
Função:	Calcular Bem Patrimonial
Situação:	Ocorre inconsistência progress 8826 - Field dat_aquis_bem_pat from bem_pat record (recid 296844) was missing from FIELDS phrase (8826). A situação foi simulada internamente quando a regra é por estabelecimento, mas deve avaliar as demais regras.
Solução:	O programa foi alterado para que não ocorra inconsistência no momento do cálculo do bem.
Chamados relacionados:	TTVKFB

Document generated by Confluence on 06 mai, 2016 09:58

[Linha Datasul](#) / [Release 12.1.10](#) / [Manutenção - 12.1.10](#) / [Controladoria e Finanças - Manutenção - 12.1.10](#)
/ [Ativo Fixo - Manutenção - 12.1.10](#)

Linha Datasul : TTVAXM_DT_Calculo_Bens_FAS903aa

Created by Danieli Deschamps Kruger, last modified by Cristina de Souza Stocco on 16 fev, 2016

Cálculo Bens- fas903aa

Linha de Produto:	Manufatura
Segmento:	Datasul
Módulo:	Ativo Fixo
Função:	FAS903aa - Cálculo Bens
Situação:	O último registro de cálculo do bem gera um saldo líquido com valor maior que o residual que foi informado.
Solução:	Foi alterado o programa Cálculo Bens para que calcule as depreciações corretamente, sem ultrapassar o valor residual do bem.
Chamado:	TTVAXM

Document generated by Confluence on 06 mai, 2016 09:58

[Linha Datasul](#) / [Release 12.1.10](#) / [Manutenção - 12.1.10](#) / [Controladoria e Finanças - Manutenção - 12.1.10](#)
/ [Ativo Fixo - Manutenção - 12.1.10](#)

Linha Datasul : TTVI54_DT_Importacao_Bens_Patrimoniais

Created by Danieli Deschamps Kruger, last modified by Cristina de Souza Stocco on 18 mar, 2016

Importação de Bens Patrimoniais

Linha de Produto:	Datasul
Segmento:	Manufatura
Módulo:	Ativo Fixo
Função:	DCF727 - Importação de Bens Patrimoniais
Situação:	Ao realizar a importação de bens patrimoniais o sistema apresenta a mensagem 15800 de bloqueio do Ativo Fixo.
Solução:	Foi alterado o programa de importação de bens para gravar os valores corretamente para não gerar diferença de valores.
Chamado:	TTVI54

Document generated by Confluence on 06 mai, 2016 09:58

[Linha Datasul](#) / [Release 12.1.10](#) / [Manutenção - 12.1.10](#) / [Controladoria e Finanças - Manutenção - 12.1.10](#) / [Ativo Fixo - Manutenção - 12.1.10](#)

Linha Datasul : TTVQOU_DT_Razoes_Auxiliares

Created by Diego Ignacio, last modified by Janaina Boing da Rocha on 03 fev, 2016

Relatório Razões Auxiliares

Linha de Produto:	Datasul
Segmento:	Manufatura
Módulo:	Ativo Fixo
Função:	Relatório Razões Auxiliares
Situação:	Na emissão do relatório "Razão auxiliar" do patrimônio, ocorre a mensagem de inconsistência "value -1017907499057,31 cannot be displayed using - >>>, >>>, >>>, >>>9.99".
Solução:	O programa foi alterado para que a mensagem de inconsistência "value - 1017907499057,31 cannot be displayed using ->>>, >>>, >>>, >>>9.99 (74)", não seja apresentada.
Chamados relacionados:	TTVQOU, TTY780

Document generated by Confluence on 06 mai, 2016 09:58

[Linha Datasul](#) / [Release 12.1.10](#) / [Manutenção - 12.1.10](#) / [Controladoria e Finanças - Manutenção - 12.1.10](#)
/ [Ativo Fixo - Manutenção - 12.1.10](#)

Linha Datasul :

TTXHD4_DT_Funcoes_Exporta_Bem_Patrimonial_fas004

Created by Joao Claudio Ribeiro, last modified by Alana Karine Pahl on 10 fev, 2016

Funções Exporta Bem Patrimonial

Linha de Produto:	Datasul
Segmento:	Manufatura
Módulo:	Ativo Fixo - FAS
Função:	fas004 - Funções Exporta Bem Patrimonial
Situação:	Ao executar processo de exportação de dados de um bem ocorre a inconsistência (2075) - exportação de bens fas004zb - shared temp-table tt_usuar_mestre.
Solução:	O programa foi regerado pois foi efetuada alteração no dicionário de dados, com a inclusão do índice usrmstr_email na tabela usuar_mestre.
Chamado:	TTXHD4

Document generated by Confluence on 06 mai, 2016 09:58

[Linha Datasul](#) / [Release 12.1.10](#) / [Manutenção - 12.1.10](#) / [Controladoria e Finanças - Manutenção - 12.1.10](#)
/ [Ativo Fixo - Manutenção - 12.1.10](#)

Linha Datasul :

TTZVAH_DT_Ajuste_Vida_Util_Bem_FAS729aa

Created by Danieli Deschamps Kruger, last modified by Cristina de Souza Stocco on 01 fev, 2016

Ajuste de Vida Útil do Bem Patrimonial - fas729aa

Linha de Produto:	Manufatura
Segmento:	Datasul
Módulo:	Ativo Fixo
Função:	fas729aa - Ajuste de Vida Útil do Bem
Situação:	Ao rodar o programa Ajuste de Vida Útil do Bem assinalando o parâmetro "Ajustar as incorporações", o programa não ajusta a taxa de depreciação das incorporações.
Solução:	Foi incluído um alerta no programa de Ajuste de Vida Útil do Bem, para quando o cenário for informado em tela, se o parâmetro "Ajustar incorporações" for assinalado, e o bem possuir incorporações em branco.
Chamado:	TTZVAH

Document generated by Confluence on 06 mai, 2016 09:58

[Linha Datasul](#) / [Release 12.1.10](#) / [Manutenção - 12.1.10](#) / [Controladoria e Finanças - Manutenção - 12.1.10](#) / [Ativo Fixo - Manutenção - 12.1.10](#)

Linha Datasul :

TTZVBI_DT_Relatorio_Inconsistencias_Contabeis_fas376aa

Created by Rodrigo Costa Bett, last modified by Cristina de Souza Stocco on 18 mar, 2016

Relatório de Inconsistências Contábeis

Linha de Produto:	Datasul
Segmento:	Manufatura
Módulo:	FAS - Ativo Fixo
Função:	fas376aa - Relatório Inconsistências Contábeis
Situação:	Ao gerar o relatório de inconsistências contábeis (prgfin\fas\fas376aa.r) ocorre a inconsistência "19.945". Isso ocorre porque o bem não contabiliza para a finalidade fiscal, definido nos parâmetros de contabilização como armazena "Ativo Fixo".
Solução:	Foi corrigido o relatório de inconsistências contábeis (prgfin\fas\fas376aa.r) para apresentar a mensagem 19945 somente quando a finalidade estiver parametrizada para módulos ou controladoria.
Chamado:	TTZVBI

Document generated by Confluence on 06 mai, 2016 09:58

Este documento é de propriedade da TOTVS. Todos os direitos reservados. ©

Este documento é de propriedade da TOTVS. Todos os direitos reservados. ©

[Linha Datasul](#) / [Release 12.1.10](#) / [Manutenção - 12.1.10](#) / [Controladoria e Finanças - Manutenção - 12.1.10](#)
/ [Ativo Fixo - Manutenção - 12.1.10](#)

Linha Datasul : TUAEC9_DT_Manutencao_Documentos_Entrada

Created by Jucane Medeiros, last modified by Cristina de Souza Stocco on 19 fev, 2016

Manutenção Documentos Entrada

Linha de Produto:	Datasul
Segmento:	Manufatura
Módulo:	Ativo Fixo
Função:	Manutenção Documentos Entrada
Situação:	Alterar a mensagem de inconsistência de código 3333 para que descreva corretamente a necessidade de cadastro de fornecedor, e não mais apresente a mensagem informando problemas de integração com o Magnus.
Solução:	Foi criada uma nova mensagem de código 22148 que descreve corretamente a necessidade de cadastrar o fornecedor.
Chamado:	TUAEC9

Document generated by Confluence on 06 mai, 2016 09:58

[Linha Datasul](#) / [Release 12.1.10](#) / [Manutenção - 12.1.10](#) / [Controladoria e Finanças - Manutenção - 12.1.10](#)
/ [Ativo Fixo - Manutenção - 12.1.10](#)

Linha Datasul : TUALSK_DT_Modifica_Incorporacao_Bem

Created by Diego Ignacio, last modified by Cristina de Souza Stocco on 08 fev, 2016

Modifica Incorporação Bem

Linha de Produto:	Datasul
Segmento:	Manufatura
Módulo:	Ativo Fixo
Função:	Modifica Incorporação Bem
Situação:	O programa de manutenção de incorporações do bem patrimonial FAS715 (prgfin/fas/fas715aa.r) não permite realizar alterações da descrição da incorporação, quando o bem tem um movimento de baixa por transferência.
Solução:	O programa foi alterado para permitir a alteração da descrição do bem quando o movimento registrado for baixa por transferência.
Chamado relacionado:	TUCQDU

Document generated by Confluence on 06 mai, 2016 09:58

[Linha Datasul](#) / [Release 12.1.10](#) / [Manutenção - 12.1.10](#) / [Controladoria e Finanças - Manutenção - 12.1.10](#)
/ [Ativo Fixo - Manutenção - 12.1.10](#)

Linha Datasul : TUBKY3_DT_Importacao_Bens_dcf727za

Created by Rodrigo Costa Bett, last modified by Cristina de Souza Stocco on 26 fev, 2016

Importação de Bens

Linha de Produto:	Datasul
Segmento:	Manufatura
Módulo:	Ativo Fixo
Função:	Importação de Bens
Situação:	Ocorre a inconsistência "20965" na importação de bens (prgint\dcf\dcf727za.r). Foi identificado que existem bens com a informação duplicada no arquivo de importação, ou seja, o bem está na linha 8 e a partir da linha 9 duplica a mesma informação até a linha 11.
Solução:	Foi alterado o programa de importação de bens (prgint\dcf\dcf727za.r), para apresentar uma mensagem mais clara ao usuário quando existirem bens duplicados no arquivo.
Chamado:	TUBKY3

Document generated by Confluence on 06 mai, 2016 09:58

[Linha Datasul](#) / [Release 12.1.10](#) / [Manutenção - 12.1.10](#) / [Controladoria e Finanças - Manutenção - 12.1.10](#)
/ [Ativo Fixo - Manutenção - 12.1.10](#)

Linha Datasul : TUCS19_DT_Executa_Custo_Atribuido_fas774pa

Created by Joao Claudio Ribeiro, last modified by Cristina de Souza Stocco on 17 fev, 2016

Executa Custo Atribuído

Linha de Produto:	Datasul
Segmento:	Manufatura
Módulo:	Ativo Fixo
Função:	fas774pa - Executa Custo Atribuído
Situação:	Ao gerar o custo atribuído para um bem que já está totalmente depreciado o valor da finalidade Fiscal não respeita a cotação da UFIR (0,8287).
Solução:	Foi alterado o programa de geração do custo atribuído para gerar os valores corretamente de acordo com a cotação cadastrada.
Chamado:	TUCS19

Document generated by Confluence on 06 mai, 2016 09:58

[Linha Datasul](#) / [Release 12.1.10](#) / [Manutenção - 12.1.10](#) / [Controladoria e Finanças - Manutenção - 12.1.10](#)
/ [Ativo Fixo - Manutenção - 12.1.10](#)

Linha Datasul : TUDL30_DT_Modifica_Incorporacao_Bem

Created by Diego Ignacio, last modified by Cristina de Souza Stocco on 11 fev, 2016

Modifica Incorporação Bem

Linha de Produto:	Datasul
Segmento:	Manufatura
Módulo:	Ativo fixo
Função:	Modifica Incorporação Bem
Situação:	Ao alterar o percentual de depreciação incentivada de uma incorporação o programa apresenta a mensagem 9287 (Impossível fazer alteração. Bem já contabilizado).
Solução:	Foi efetuada correção no programa de manutenção de incorporações para permitir que o percentual de depreciação incentivada seja alterado.
Chamados relacionados:	TTXFEA

Document generated by Confluence on 06 mai, 2016 09:58

[Linha Datasul](#) / [Release 12.1.10](#) / [Manutenção - 12.1.10](#) / [Controladoria e Finanças - Manutenção - 12.1.10](#)
/ [Ativo Fixo - Manutenção - 12.1.10](#)

Linha Datasul : TUGDON_DT_Transferencia_Externa_fas716aa

Created by Rodrigo Costa Bett, last modified by Cristina de Souza Stocco on 02 mar, 2016

Transferência Externa

Linha de Produto:	Datasul
Segmento:	Manufatura
Módulo:	Ativo Fixo
Função:	fas716aa - Transferência Externa
Situação:	Ao transferir um bem no Ativo Fixo (prgfin\fas\fas716aa.r) de estabelecimento e unidade de negócio, o sistema valida a unidade de negócio do equipamento no histórico e a unidade de negócio não é enviada para o módulo Frotas.
Solução:	Foi alterado o Transferência de Bens (prgfin\fas\fas716aa.r), para enviar a unidade de negócio corretamente ao módulo Frotas.
Chamado relacionado:	TUFO88

Document generated by Confluence on 06 mai, 2016 09:58

[Linha Datasul](#) / [Release 12.1.10](#) / [Manutenção - 12.1.10](#) / [Controladoria e Finanças - Manutenção - 12.1.10](#)

Linha Datasul : Câmbio - Manutenção - 12.1.10

Created by Adilson Leandro Haut, last modified by Alana Karine Pahl on 07 jan, 2016

Document generated by Confluence on 06 mai, 2016 09:58

[Linha Datasul](#) / [Release 12.1.10](#) / [Manutenção - 12.1.10](#) / [Controladoria e Finanças - Manutenção - 12.1.10](#)
/ [Câmbio - Manutenção - 12.1.10](#)

Linha Datasul : TTNQHX_DT_Liquidacao_Titulos_ACC/ACE

Created by Adilson Leandro Haut, last modified by Cristina de Souza Stocco on 18 mar, 2016

Liquidação Títulos ACC/ACE

Linha de Produto:	Datasul
Segmento:	Manufatura
Módulo:	Câmbio
Função:	EC0006 - Liquidação Títulos ACC/ACE
Situação:	Ao liquidar um contrato de exportação pelo EC0006 - Liquidação Títulos ACC/ACE ocorre a inconsistência "799 - Total rateado maior que total a ser rateado, no rateio da apropriação". A divergência ocorre devido a quantidade de casas decimais da moeda Dólar, que consta com quatro casas quando deveria ser duas casas (para o câmbio é obrigatório tratar com duas casas).
Solução:	O programa foi alterado para que não ocorra a diferença de centavos na liquidação do câmbio, sendo necessária a ativação da função "ACERTA-DOLAR-QUATRO-CASAS" por intermédio do programa CD7070 - Função Liberação Especial.
Chamados relacionados:	TTNQHX TTPKSG - Chamado Dependente.

Document generated by Confluence on 06 mai, 2016 09:58

[Linha Datasul](#) / [Release 12.1.10](#) / [Manutenção - 12.1.10](#) / [Controladoria e Finanças - Manutenção - 12.1.10](#)
/ [Câmbio - Manutenção - 12.1.10](#)

Linha Datasul : TUAWSA_DT_Estorno_de_Titulos_ACRxMEC

Created by Joarez Faust, last modified by Cristina de Souza Stocco on 02 fev, 2016

boad391 - Estorno de Título ACR x MEC

Linha de Produto:	Datasul
Segmento:	Manufatura
Módulo:	Câmbio
Função:	boad391 - Estorno de Títulos ACR x MEC
Situação:	Foi realizado o estorno de uma liquidação de um título gerado por intermédio de uma liquidação do contrato do tipo pronto e o título do contrato do câmbio não foi reaberto, permaneceu como liquidado. Com isto, o título fica preso ao contrato do câmbio e não pode ser eliminado, o botão Eliminar no ec0003 não habilita. Esta divergência ocorre pois o cliente possui dos estabelecimentos do ems2 apontando para um único estabelecimento do ems5. Então, no retorno do ems5 para o ems2 o programa busca o título no câmbio com o estabelecimento incorreto.
Solução:	Foi alterado o estorno para apresentar uma mensagem de inconsistência no estorno da liquidação do título quando não for encontrado o título no câmbio para ser reaberto, evitando inconsistência de base. Após apresentar a mensagem de inconsistência o estorno da liquidação não deve ser efetivado. A mensagem deve informar que o título do contrato do câmbio não foi encontrado e apresentar a chave do título que estiver sendo feita a busca.
Chamado:	TUAWSA

Document generated by Confluence on 06 mai, 2016 09:58

[Linha Datasul](#) / [Release 12.1.10](#) / [Manutenção - 12.1.10](#) / [Controladoria e Finanças - Manutenção - 12.1.10](#) / [Câmbio - Manutenção - 12.1.10](#)

Linha Datasul : TUETV1_DT_Contrato_Cambio_Importacao

Created by Adilson Leandro Haut, last modified by Cristina de Souza Stocco on 01 mar, 2016

Contrato Câmbio Importação

Linha de Produto:	Datasul
Segmento:	Manufatura
Módulo:	Câmbio
Função:	EC0001 - Contrato Câmbio Importação
Situação:	Ao executar o programa Contrato Câmbio Importação (EC0001), para criar um contrato de cambio importação, informando o documento é apresentada a inconsistência " ** No Doctos do Contrato Importação record is available. (91)" e não permite criar documentos.
Solução:	Foram efetuadas alterações no programa Contrato Câmbio Importação para permitir incluir documentos (folder documentos), sem apresentar a inconsistência Progress reportada.
Chamado:	TUETV1

Document generated by Confluence on 06 mai, 2016 09:58

[Linha Datasul](#) / [Release 12.1.10](#) / [Manutenção - 12.1.10](#) / [Controladoria e Finanças - Manutenção - 12.1.10](#)

Linha Datasul : Contabilidade Fiscal - Manutenção - 12.1.10

Created by Alana Karine Pahl on 07 jan, 2016

Document generated by Confluence on 06 mai, 2016 09:58

[Linha Datasul](#) / [Release 12.1.10](#) / [Manutenção - 12.1.10](#) / [Controladoria e Finanças - Manutenção - 12.1.10](#)
/ [Contabilidade Fiscal - Manutenção - 12.1.10](#)

Linha Datasul : TTHR27_DT_Balancete_Contabil

Created by Rafael Possenti, last modified by Eliz Regina Pedrini Do Nascim on 21 jan, 2016

Balancete Contábil

Linha de Produto:	Datasul
Segmento:	Manufatura
Módulo:	Contabilidade Fiscal - FGL
Função:	FGL307 - Balancete Contábil
Situação:	Ao emitir o Balancete com o parâmetro Imprime Conta sem Saldo selecionado e a opção sumária estabelecimento e centro de custo desmarcada, o centro de custo 3116 é demonstrado indevidamente para o estabelecimento 103, pois não possui movimentos e saldos associados e também não está no mapa de distribuição por centro de custo vinculado a conta contábil e estabelecimento.
Solução:	Foi alterado o programa para que na emissão do Balancete com o parâmetro Imprime Conta sem Saldo selecionado e sumariando os valores por estabelecimento e centro de custo (opção sumária desmarcada – botão Mais), o centro de custo sem saldo e movimento para o estabelecimento e com o critério de distribuição definidos por mapa, somente sejam listados os centros de custos vinculados ao mapa.

Document generated by Confluence on 06 mai, 2016 09:58

[Linha Datasul](#) / [Release 12.1.10](#) / [Manutenção - 12.1.10](#) / [Controladoria e Finanças - Manutenção - 12.1.10](#)
/ [Contabilidade Fiscal - Manutenção - 12.1.10](#)

Linha Datasul :

TTLME6_DT_Matriz_Traducao_Conta_Externa_UTB119

Created by Rafael Possenti, last modified by Alana Karine Pahl on 20 jan, 2016

Matriz Tradução Conta Externa

Linha de Produto:	Datasul
Segmento:	Manufatura
Módulo:	FGL - Contabilidade Fiscal
Função:	utb119aa - Matriz tradução Conta Externa
Situação:	Ocorre problema de performance na manutenção de tradução conta externa.
Solução:	Corrigido problema de performance na manutenção de tradução conta externa.
Chamado:	TTLME6

Document generated by Confluence on 06 mai, 2016 09:58

[Linha Datasul](#) / [Release 12.1.10](#) / [Manutenção - 12.1.10](#) / [Controladoria e Finanças - Manutenção - 12.1.10](#)
/ [Contabilidade Fiscal - Manutenção - 12.1.10](#)

Linha Datasul :

TUBMYA_DT_Importacao_Lancamentos_Externos_dcf716aa

Created by Rodrigo Costa Bett, last modified by Cristina de Souza Stocco on 17 fev, 2016

Importação Lançamentos Externos

Linha de Produto:	Datasul
Segmento:	Manufatura
Módulo:	Contabilidade Fiscal
Função:	dcf716aa - Importação Lançamentos Externos
Situação:	O programa Importação Lançamentos Externos (prgint\dcf\dcf716aa.r) não acata a data do lote contida no arquivo de importação, quando informada.
Solução:	Foi alterado o programa Importação Lançamentos Externos (prgint\dcf\dcf716aa.r) para quando informada no layout de importação a data do lote, esta seja utilizada para inclusão.
Chamado:	TUBMYA

Document generated by Confluence on 06 mai, 2016 09:58

[Linha Datasul](#) / [Release 12.1.10](#) / [Manutenção - 12.1.10](#) / [Controladoria e Finanças - Manutenção - 12.1.10](#)
/ [Contabilidade Fiscal - Manutenção - 12.1.10](#)

Linha Datasul :

TUDQJU_DT_Extractor_Sped_Pis_Cofins_LF0906

Created by Rodrigo Costa Bett, last modified by Cristina de Souza Stocco on 14 mar, 2016

Extractor SPED PIS/COFINS

Linha de Produto:	Datasul
Segmento:	Manufatura
Módulo:	Contabilidade Fiscal
Função:	LF0906 - Extrator Sped PIS/COFINS
Situação:	Ao extrair os dados do SPED PIS/COFINS (lfp/lf0906.r), ocorre a inconsistência "51669". Essa situação ocorre em função de existirem bens com valor da parcela de crédito PIS e COFINS negativas. Ao invés de extrair o que está correto e apresentar uma mensagem de advertência informando que não foram extraídos os bens que tiveram parcelas negativas, detalhando os bens, o programa aborta a extração.
Solução:	Foi alterado o extrator do SPED PIS/COFINS (lfp/lf0906.r) para advertir o usuário que existem parcelas negativas sem abortar a extração das demais informações.
Chamados relacionados:	TUBBKU

Document generated by Confluence on 06 mai, 2016 09:58

[Linha Datasul](#) / [Release 12.1.10](#) / [Manutenção - 12.1.10](#) / [Controladoria e Finanças - Manutenção - 12.1.10](#) / [Contabilidade Fiscal - Manutenção - 12.1.10](#)

Linha Datasul : TTPJMK_DT_Alocacao_Bem_Patrimonial

Created by Diego Ignacio, last modified by Cristina de Souza Stocco on 25 jan, 2016

Alocação Bem Patrimonial

Linha de Produto:	Datasul
Segmento:	Manufatura
Módulo:	Contabilidade Fiscal
Função:	Alocação Bem Patrimonial
Situação:	Ocorre a inconsistência "Valor ... não pode ser mostrado com >>>>9. (74), ao consultar Apropriação no FGL207".
Solução:	Foi alterado o programa de consulta de apropriações (FGL207), para que não ocorra estouro de campo na consulta da apropriação do Faturamento.
Chamado relacionado:	TTUYNZ

Document generated by Confluence on 06 mai, 2016 09:58

[Linha Datasul](#) / [Release 12.1.10](#) / [Manutenção - 12.1.10](#) / [Controladoria e Finanças - Manutenção - 12.1.10](#) / [Contabilidade Fiscal - Manutenção - 12.1.10](#)

Linha Datasul :

TSYNA1_DT_Identificacao_Bem_Ativo_Imobilizado_SPED_FAS016AA

Created by Jucane Medeiros, last modified by Cristina de Souza Stocco on 14 mar, 2016

Identificação Bem Ativo Imobilizado - SPED

Linha de Produto:	Datasul
Segmento:	Manufatura
Módulo:	Contabilidade Fiscal
Função:	Identificação Bem Ativo Imobilizado - SPED
Situação:	A legislação foi alterada, mudando as alíquotas de PIS e COFINS para bens importados.
Solução:	Para atender a legislação de PIS e COFINS para bens importados, foi alterado o programa FAS016AA e família para permitir informar, por bem, as alíquotas de PIS e COFINS. Foi alterado o FAS752ZA, utilizado na extração do ECF Contribuições, executado a partir do LF0906, para considerar as alíquotas deste cadastro, quando existirem. Quando não existirem, será efetuado da mesma forma que ocorre atualmente.
Chamado:	TSYNA1

Document generated by Confluence on 06 mai, 2016 09:58

[Linha Datasul](#) / [Release 12.1.10](#) / [Manutenção - 12.1.10](#) / [Controladoria e Finanças - Manutenção - 12.1.10](#)
/ [Contabilidade Fiscal - Manutenção - 12.1.10](#)

Linha Datasul : TUBBKU_DT_Extractor_Pis_Cofins_UTB744ZA

Created by Rodrigo Costa Bett, last modified by Cristina de Souza Stocco on 14 mar, 2016

Extractor PIS/Cofins

Linha de Produto:	Datasul
Segmento:	Manufatura
Módulo:	Contabilidade Fiscal
Função:	FAS - Extractor SPED PIS/COFINS - utb744za
Situação:	Ao extrair os dados do SPED PIS/COFINS (lfp/lf0906.r), ocorre a inconsistência "51669" quando assinalado Ativo Fixo. Essa situação ocorrem em função de existirem bens com valor da parcela de crédito PIS e COFINS negativas. Ao invés de extrair o que está correto e apresentar uma mensagem de advertência informando que não foram extraídos os bens que tiveram parcelas negativas, detalhando os bens, o programa aborta a extração.
Solução:	Foi alterado o extrator do SPED PIS/COFINS (lfp/lf0906.r) para advertir o usuário que existem parcelas negativas sem abortar a extração das demais informações.
Chamados relacionados:	TUDQJU - v11

Document generated by Confluence on 06 mai, 2016 09:58

[Linha Datasul](#) / [Release 12.1.10](#) / [Manutenção - 12.1.10](#) / [Controladoria e Finanças - Manutenção - 12.1.10](#)

Linha Datasul : Contabilidade Gerencial - Manutenção - 12.1.10

Created by Danieli Deschamps Kruger on 29 dez, 2015

Document generated by Confluence on 06 mai, 2016 09:58

[Linha Datasul](#) / [Release 12.1.10](#) / [Manutenção - 12.1.10](#) / [Controladoria e Finanças - Manutenção - 12.1.10](#)
/ [Contabilidade Gerencial - Manutenção - 12.1.10](#)

Linha Datasul : TTIUSX_DT_Demonstrativo_Contabil_MGL204aa

Created by Danieli Deschamps Kruger, last modified by Cristina de Souza Stocco on 29 dez, 2015

Demonstrativo Contábil

Linha de Produto:	Datasul
Segmento:	Manufatura
Módulo:	Contabilidade Gerencial
Função:	mgl204aa - Demonstrativo Contábil
Situação:	Ao consultar o demonstrativo contábil, em algumas contas o valor está vindo zerado, se emitir o balancete os valores são apresentados.
Solução:	Foi alterada a consulta do demonstrativo para apresentar corretamente as informações.
Chamado:	TTIUSX

Document generated by Confluence on 06 mai, 2016 09:58

[Linha Datasul](#) / [Release 12.1.10](#) / [Manutenção - 12.1.10](#) / [Controladoria e Finanças - Manutenção - 12.1.10](#) / [Contabilidade Gerencial - Manutenção - 12.1.10](#)

Linha Datasul : TTRQLU_DT_Mapa_Distribuicao_Gerencial_MGL000aa

Created by Danieli Deschamps Kruger, last modified by Cristina de Souza Stocco on 18 mar, 2016

Mapa de Distribuição Gerencial

Linha de Produto:	Datasul
Segmento:	Manufatura
Módulo:	Contabilidade Gerencial
Função:	MGL000aa - Mapa Distribuição Gerencial
Situação:	Apresenta a inconsistência progress 4488 ao acessar o ZOOM da conta contábil origem no programa de manutenção de itens do mapa (prgfin\mgl\mgl000aa.r).
Solução:	Alterado o programa de Manutenção de Itens do Mapa (prgfin\mgl\mgl000aa.r) para apresentar o plano de contas origem correto, quando acessado o ZOOM da conta contábil origem.
Chamado:	TTRQLU

Document generated by Confluence on 06 mai, 2016 09:58

[Linha Datasul](#) / [Release 12.1.10](#) / [Manutenção - 12.1.10](#) / [Controladoria e Finanças - Manutenção - 12.1.10](#)
/ [Contabilidade Gerencial - Manutenção - 12.1.10](#)

Linha Datasul : TTYJS2_DT_Demonstrativo_Contabil_MGL204AA

Created by Rodrigo Costa Bett, last modified by Cristina de Souza Stocco on 28 jan, 2016

Demonstrativo Contábil

Linha de Produto:	Datasul
Segmento:	Manufatura
Módulo:	Contabilidade Gerencial
Função:	Demonstrativo Contábil
Situação:	Ao efetuar a expansão de uma linha no demonstrativo (prgfin\mgl\mgl204aa.r), não é possível expandir outra linha.
Solução:	Foi alterado o programa do demonstrativo (prgfin\mgl\mgl204aa.r), para que a expansão de linhas não apresente inconsistência e apresente as informações corretamente.
Chamado:	TTYJS2

Document generated by Confluence on 06 mai, 2016 09:58

[Linha Datasul](#) / [Release 12.1.10](#) / [Manutenção - 12.1.10](#) / [Controladoria e Finanças - Manutenção - 12.1.10](#)
/ [Contabilidade Gerencial - Manutenção - 12.1.10](#)

Linha Datasul : TU5395_DT_Inclui_Item_Distribuicao_Gerencial

Created by Diego Ignacio, last modified by Cristina de Souza Stocco on 11 fev, 2016

Inclui Item Distribuição Gerencial

Linha de Produto:	Datasul
Segmento:	Manufatura
Módulo:	Contabilidade Gerencial
Função:	Inclui Item Distribuição Gerencial
Situação:	A tela Inclui Item Distribuição Gerencial está com os campos estabelecimento e unidade de negócio inverso. Inclusive, o campo que hoje está o estabelecimento está um sobre o outro cortando a descrição do campo.
Solução:	Foi efetuada correção na tela para que a descrição dos campos Estabelecimento e Unidade de Negócio estejam na posição correta.
Chamado relacionado:	TUDCFC

Document generated by Confluence on 06 mai, 2016 09:58

[Linha Datasul](#) / [Release 12.1.10](#) / [Manutenção - 12.1.10](#) / [Controladoria e Finanças - Manutenção - 12.1.10](#)

Linha Datasul : Contas a Pagar - Manutenção - 12.1.10

Created by Alana Karine Pahl on 07 jan, 2016

Document generated by Confluence on 06 mai, 2016 09:58

[Linha Datasul](#) / [Release 12.1.10](#) / [Manutenção - 12.1.10](#) / [Controladoria e Finanças - Manutenção - 12.1.10](#)
/ [Contas a Pagar - Manutenção - 12.1.10](#)

Linha Datasul : TTMGUU_DT_Consulta_Titulos_Fechados_APB

Created by Adilson Leandro Haut, last modified by Cristina de Souza Stocco on 18 mar, 2016

Consulta Títulos Fechados APB

Linha de Produto:	Datasul
Segmento:	Manufatura
Módulo:	Contas a Pagar
Função:	apb_ViewConsultaTitApFech - Consulta Títulos Fechados APB
Situação:	A consulta de títulos fechados do Contas a Receber (acr_ViewConsultaTitAcrFech) e do Contas a Pagar (apb_ViewConsultaTitApFech), oculta o browse de títulos encontrados ao restaurar a janela do navegador ou utilizar uma resolução de tela widescreen.
Solução:	O programa foi alterado para manter disponível o acesso ao browse de títulos encontrados para que seja possível a seleção e detalhamento do documento.
Chamado:	TTMGUU

Document generated by Confluence on 06 mai, 2016 09:58

[Linha Datasul](#) / [Release 12.1.10](#) / [Manutenção - 12.1.10](#) / [Controladoria e Finanças - Manutenção - 12.1.10](#) / [Contas a Pagar - Manutenção - 12.1.10](#)

Linha Datasul : TTNUCR_DT_Estorno_de_Bordero

Created by Adilson Leandro Haut, last modified by Cristina de Souza Stocco on 18 mar, 2016

Estorno de Borderô

Linha de Produto:	Datasul
Segmento:	Manufatura
Módulo:	Contas a Pagar
Função:	APB724AA - Estorno de Borderô
Situação:	É apresentado problema de performance ao realizar o estorno do borderô.
Solução:	Alterado para que ao realizar o estorno do borderô, seja melhorada a performance da rotina.
Chamado:	TTNUCR

Document generated by Confluence on 06 mai, 2016 09:58

[Linha Datasul](#) / [Release 12.1.10](#) / [Manutenção - 12.1.10](#) / [Controladoria e Finanças - Manutenção - 12.1.10](#)
/ [Contas a Pagar - Manutenção - 12.1.10](#)

Linha Datasul : TTNWX7_DT_Consulta_Titulos_Fechados_APB

Created by Admin Confluence, last modified by Cristina de Souza Stocco on 02 mar, 2016

Consulta Títulos Fechados APB

Linha de Produto:	Datasul
Segmento:	Manufatura
Módulo:	Contas a Pagar
Função:	APB945ZA - Consulta Títulos Fechados APB
Situação:	Quando é realizada a migração dos títulos fechados pelo programa CD9971 - Migração Títulos Fechados, o sistema não apresenta o o movimento de baixa relacionado ao título.
Solução:	O programa foi alterado para que seja apresentados corretamente os títulos fechados.
Chamado:	TTNWX7

Document generated by Confluence on 06 mai, 2016 09:58

[Linha Datasul](#) / [Release 12.1.10](#) / [Manutenção - 12.1.10](#) / [Controladoria e Finanças - Manutenção - 12.1.10](#)
/ [Contas a Pagar - Manutenção - 12.1.10](#)

Linha Datasul : TTPGOO_DT_Manutencao_Bordero_AP

Created by Adilson Leandro Haut, last modified by Janaina Boing da Rocha on 22 jan, 2016

Manutenção Borderôs Contas a Pagar

Linha de Produto:	Datasul
Segmento:	Manufatura
Módulo:	Contas a Pagar
Função:	Manutenção Borderôs Contas a Pagar - APB710AA
Situação:	Depois de implantar um pagamento extra fornecedor PEF e vincular ele em um borderô, não permite eliminar o respectivo borderô, apresentando mensagem (5 - Fornecedor financeiro não encontrado).
Solução:	Foi alterado o programa para que seja possível eliminar o borderô já que o PEF não possui fornecedor relacionado e o borderô está com a situação "Em Digitação".

Document generated by Confluence on 06 mai, 2016 09:58

[Linha Datasul](#) / [Release 12.1.10](#) / [Manutenção - 12.1.10](#) / [Controladoria e Finanças - Manutenção - 12.1.10](#)
/ [Contas a Pagar - Manutenção - 12.1.10](#)

Linha Datasul :

TTRXTX_DT_Integracao_Titulos_APB

Created by Adilson Leandro Haut, last modified by Cristina de Souza Stocco on 04 fev, 2016

Integração de Títulos do Contas a Pagar

Linha de Produto:	Datasul
Segmento:	Manufatura
Módulo:	Contas a Pagar
Função:	APB900ZG - Integração Títulos APB
Situação 1:	É realizada a integração de um título com dois rateios e impostos com o Contas a Pagar. Estes títulos integram com a Execução Orçamentária, no entanto é enviado um empenho com valor zero referente ao imposto de IR. Com isto, o Execução Orçamentária apresenta uma mensagem de inconsistência informando que o valor do empenho não pode ser zero.
Situação 2:	Quando a api do Execução Orçamentária retorna alguma inconsistência para o Contas a Pagar, esta inconsistência é apresentada em tela, mesmo que o título do Contas a Pagar seja integrado via api. Com isto, a api de implantação de títulos retorna a inconsistência 900 - título não integrado por motivo desconhecido.
Solução 1:	O programa foi alterado para que gere o empenho para o título de imposto para que não seja enviado para a api do Execução Orçamentária o valor de empenho zerado.
Solução 2:	O programa foi alterado para que o Contas a Pagar envie a mensagem de inconsistência do Execução Orçamentária na temp-table de inconsistências para o módulo origem, ou seja, não pode ser aberta uma tela demonstrando a mensagem de inconsistência, e na api não pode retornar a inconsistência 900 - título não integrado por motivo desconhecido.
Chamado:	TTRXTX

Document generated by Confluence on 06 mai, 2016 09:58

[Linha Datasul](#) / [Release 12.1.10](#) / [Manutenção - 12.1.10](#) / [Controladoria e Finanças - Manutenção - 12.1.10](#) / [Contas a Pagar - Manutenção - 12.1.10](#)

Linha Datasul : TTSH66_DT_Pagamento_via_Encontro_de_Contas

Created by Talita Kruger, last modified by Cristina de Souza Stocco on 11 fev, 2016

acr702zv - Pagamento via Encontro de Contas

Linha de Produto:	Datasul
Segmento:	Manufatura
Módulo:	Contas a Pagar
Função:	acr702zv - Pagamento via Encontro de Contas
Situação:	Ao efetuar um encontro de contas de um título do Contas a Receber, liquidado por perda dedutível e que tenha o estabelecimento diferente do estabelecimento do lote do encontro de contas ocorre a inconsistência Progress e inconsistência 12800.
Solução:	Foi alterada a rotina para que o encontro de contas seja realizado entre o título do Contas a Pagar e do Contas a Receber, baixando o saldo dos dois títulos corretamente.
Chamado:	TTSH66

Document generated by Confluence on 06 mai, 2016 09:58

[Linha Datasul](#) / [Release 12.1.10](#) / [Manutenção - 12.1.10](#) / [Controladoria e Finanças - Manutenção - 12.1.10](#)
/ [Contas a Pagar - Manutenção - 12.1.10](#)

Linha Datasul : TTTIY0_DT_Alteracao_de_Documentos_AP

Created by Joao Luiz kula, last modified by Cristina de Souza Stocco on 26 jan, 2016

Alteração de Documentos AP

Linha de Produto:	Datasul
Segmento:	Manufatura
Módulo:	Contas a Pagar
Função:	APB506ZA - Alteração de Documentos AP
Situação:	Ocorre problemas de performance na alteração de documentos. Após executar o programa de verificação de Handles, permanecem abertos vários programas que haviam sido executados.
Solução:	Foi alterada a rotina a fim de melhorar a performance.
Chamado:	TTTIY0

Document generated by Confluence on 06 mai, 2016 09:58

[Linha Datasul](#) / [Release 12.1.10](#) / [Manutenção - 12.1.10](#) / [Controladoria e Finanças - Manutenção - 12.1.10](#)
/ [Contas a Pagar - Manutenção - 12.1.10](#)

Linha Datasul : TTVMZ6_DT_Implantacao_Titulos_APB

Created by Adilson Leandro Haut, last modified by Cristina de Souza Stocco on 08 fev, 2016

Implantação Títulos Contas a Pagar

Linha de Produto:	Datasul
Segmento:	Manufatura
Módulo:	Contas a Pagar
Função:	APB900ZG - Implantação Títulos Contas a Pagar
Situação:	Ao efetuar o estorno de um título integrado do recebimento ocorre a inconsistência "18665 - Título possui processo de Aprovação Eletrônica Pagto" e não permite efetuar o estorno e nem eliminar no processo de aprovação pelo programa prgfin\apf\apf750aa.r - Manutenção Pedidos Aprovação Pagamento.
Solução:	Foi alterado o programa que gera a tabela de extensão de processo de pagamento para gerar o registro como Liberado na integração, atualmente está gerando como Confirmado. A situação deve acompanhar a situação do processo de pagamento que fica como Liberado para títulos do Recebimento, quando nos parâmetros do APF não houver a opção de aprovação no pagamento marcada.
Chamado:	TTVMZ6

Document generated by Confluence on 06 mai, 2016 09:58

[Linha Datasul](#) / [Release 12.1.10](#) / [Manutenção - 12.1.10](#) / [Controladoria e Finanças - Manutenção - 12.1.10](#) / [Contas a Pagar - Manutenção - 12.1.10](#)

Linha Datasul : TTRUYK_DT_Manutencao_Bordero_AP

Created by Adilson Leandro Haut, last modified by Eliz Regina Pedrini Do Nascim on 22 jan, 2016

Manutenção Borderôs Contas a Pagar

Linha de Produto:	Datasul
Segmento:	Manufatura
Módulo:	Contas a Pagar
Função:	Manutenção Borderôs Contas a Pagar - APB710AA
Situação:	Ao vincular um Pagamento Extra Fornecedor (PEF) a um borderô, sem informar o código de fornecedor, o sistema não demonstra este item do borderô para eliminação.
Solução:	Foi alterada a rotina de pagamento de borderô para permitir eliminar o Pagamento Extra Fornecedor quando o borderô estiver com o status em digitação.

Document generated by Confluence on 06 mai, 2016 09:58

[Linha Datasul](#) / [Release 12.1.10](#) / [Manutenção - 12.1.10](#) / [Controladoria e Finanças - Manutenção - 12.1.10](#)
/ [Contas a Pagar - Manutenção - 12.1.10](#)

Linha Datasul : TTNKXH_DT_Importacao_de_Titulos_Fechados

Created by Talita Kruger, last modified by Cristina de Souza Stocco on 26 jan, 2016

utb749za - Importação de Títulos Fechados

Linha de Produto:	Datasul
Segmento:	Manufatura
Módulo:	APB - Contas a Pagar e ACR / Contas a Receber
Função:	utb749za - Importação de Títulos Fechados
Situação:	O modelo de layout gerado na Importação de Títulos fechados está gerando dúvidas para o usuário. Os campos: data de vencimento, último pagamento e indicador econômico também não estão sendo validados na importação. No entanto, quando esses campos estão inconsistentes os títulos fechados não são apresentados na Consulta de Títulos Fechados.
Solução:	Foram implementadas as melhorias a seguir na Importação de Títulos Fechados: <ol style="list-style-type: none"> 1. Validação das datas de vencimento e último pagamento. Caso essas não sejam informadas o título não será importado e será apresentada uma mensagem de inconsistência para o usuário; 2. Alteração do modelo do layout para utilizar aspas duplas; 3. Alteração do layout para conter a informação: Mesmo se os valores dos campos não existirem deverão ser informados com valor de acordo com seu tipo. Para campos caractere: "". Para campos inteiros ou decimais: 0. Para campos de datas ou campos lógicos: ?; 4. Tradução do indicador econômico informado e validação do mesmo. Essa tradução será feita utilizando a Matriz de Tradução Finalidade Externa vinculada a Matriz de Tradução Organização Externa informada no programa; 5. Importação correta de caracteres especiais no arquivo de importação.
Chamado:	TTNKXH

Document generated by Confluence on 06 mai, 2016 09:58

[Linha Datasul](#) / [Release 12.1.10](#) / [Manutenção - 12.1.10](#) / [Controladoria e Finanças - Manutenção - 12.1.10](#)
/ [Contas a Pagar - Manutenção - 12.1.10](#)

Linha Datasul : TTFVXA_DT_Integracao_Cliente_Fornecedor

Created by Rafael Possenti, last modified by Cristina de Souza Stocco on 25 jan, 2016

utb704zd - Integração Cliente Fornecedor

Linha de Produto:	Datasul
Segmento:	Manufatura
Módulo:	APB - Contas a Pagar
Função:	utb704zd - Integração Cliente Fornecedor
Situação 1:	<p>Ao informar no cadastro do fornecedor (cd0401) uma conta corrente com a quantidade inferior de caracteres em relação ao que está parametrizado no cadastro do banco, essa é atualizada para o fornecedor financeiro (unf003) sem respeitar o tamanho da conta corrente cadastrada no banco (utb098ab).</p> <p>Após a integração, ao tentar alterar no cadastro do fornecedor financeiro esta conta corrente que possui menos caracteres, ocorre a inconsistência Progress devido a conta corrente estar em um formato diferente.</p>
Solução 1:	Foi alterado o programa para que na integração da conta corrente e agência sejam enviados zeros à esquerda até chegar o formato da conta corrente e agência que está parametrizado no ems5 (prgint/utb/utb098ab.r).
Situação 2:	Ao efetuar a alteração da conta corrente no fornecedor financeiro, informando uma conta corrente com mais de 10 caracteres (que é o máximo permitido no EMS2), ocorre a inconsistência 7531 e essa não é atualizada no CD0401.
Solução 2:	Foi alterado o programa para que ao efetuar a integração sejam enviadas apenas as 10 últimas posições da conta corrente e apenas as 6 últimas posições da agência, ignorando as primeiras, para que desta forma não ocorra erro de formato e as informações sejam atualizadas.
Chamado:	TTFVXA

[Linha Datasul](#) / [Release 12.1.10](#) / [Manutenção - 12.1.10](#) / [Controladoria e Finanças - Manutenção - 12.1.10](#)
/ [Contas a Pagar - Manutenção - 12.1.10](#)

Linha Datasul :

TUAEAP_DT_Implantacao_de_Titulos_APB704AA

Created by Rodrigo Costa Bett, last modified by Cristina de Souza Stocco on 08 fev, 2016

Implantação de Títulos

Linha de Produto:	Datasul
Segmento:	Manufatura
Módulo:	Contas a Pagar
Função:	APB704AA - Implantação de Títulos
Situação:	Quando é implantado um título com imposto vinculado (prgfin\apb\apb704aa.r), no momento de atualizar o lote ocorre a inconsistência "11855" para uma conta que não utiliza Centro de Custo.
Solução:	Foi alterado o programa Implantação de Títulos (prgfin\apb\apb704aa.r), para não apresentar a mensagem quando a conta não utilizar Centro de Custo.
Chamado:	TUAEAP

Document generated by Confluence on 06 mai, 2016 09:58

[Linha Datasul](#) / [Release 12.1.10](#) / [Manutenção - 12.1.10](#) / [Controladoria e Finanças - Manutenção - 12.1.10](#)
/ [Contas a Pagar - Manutenção - 12.1.10](#)

Linha Datasul : TTTUQQ_DT_Demonstrativo_Titulos_em_Aberto

Created by Joarez Faust, last modified by Cristina de Souza Stocco on 11 fev, 2016

APB322AA - Demonstrativo Títulos em Aberto

Linha de Produto:	Datasul
Segmento:	Manufatura
Módulo:	Contas a Pagar
Função:	APB322AA - Demonstrativo Títulos em Aberto
Situação:	Ao executar o relatório de títulos em aberto do Contas a Pagar (apb322aa), o sistema apresenta problemas de performance.
Solução:	Foi alterado o relatório de títulos em aberto do Contas a Pagar para não apresentar o problema de performance.
Chamado relacionado:	TUDTTR

Document generated by Confluence on 06 mai, 2016 09:58

[Linha Datasul](#) / [Release 12.1.10](#) / [Manutenção - 12.1.10](#) / [Controladoria e Finanças - Manutenção - 12.1.10](#)
/ [Contas a Pagar - Manutenção - 12.1.10](#)

Linha Datasul : TTXOMY_DT_Implantacao_de_Titulos

Created by Talita Kruger, last modified by Cristina de Souza Stocco on 25 fev, 2016

apb739za - Implantação de Títulos

Linha de Produto:	Datasul
Segmento:	Manufatura
Módulo:	Contas a Pagar
Função:	apb739za - Implantação de Títulos
Situação:	Quando o Contas a Pagar está parametrizado para integrar com módulo "Controle Investimentos 2.00" e, na Implantação da Nota de Débito não é vinculada Nota "Título Normal", no momento de atualizar o lote ocorre a inconsistência Progress (565). A inconsistência é apresentada, no entanto a ND é implantada e não gera a duplicata (Espécie de ligação).
Solução:	Foi alterada a rotina para não apresentar a inconsistência Progress e gerar o título normal.
Chamado:	TTXOMY

Document generated by Confluence on 06 mai, 2016 09:58

[Linha Datasul](#) / [Release 12.1.10](#) / [Manutenção - 12.1.10](#) / [Controladoria e Finanças - Manutenção - 12.1.10](#)

Linha Datasul : Contas a Receber - Manutenção - 12.1.10

Created by Alana Karine Pahl on 07 jan, 2016

Document generated by Confluence on 06 mai, 2016 09:58

[Linha Datasul](#) / [Release 12.1.10](#) / [Manutenção - 12.1.10](#) / [Controladoria e Finanças - Manutenção - 12.1.10](#)
/ [Contas a Receber - Manutenção - 12.1.10](#)

Linha Datasul : TTLYI2_DT_Implantacao_de_Titulos

Created by Talita Kruger, last modified by Cristina de Souza Stocco on 07 mar, 2016

Implantação de Títulos - ACR702DA

Linha de Produto:	Datasul
Segmento:	Manufatura
Módulo:	Contas a Receber - ACR
Função:	ACR702DA - Implantação de Títulos
Situação:	Na implantação de títulos com motivo de movimento, o sistema não reconhece os dados de rateio cadastrados durante a implantação.
Solução:	Alterada rotina para localizar os dados de rateio cadastrados para o motivo de movimento, ainda que esses tenham sido cadastrados no momento da implantação. Os rateios do título serão recalculados ao selecionar um Motivo por meio do zoom.
Chamado:	TTLYI2

Document generated by Confluence on 06 mai, 2016 09:58

[Linha Datasul](#) / [Release 12.1.10](#) / [Manutenção - 12.1.10](#) / [Controladoria e Finanças - Manutenção - 12.1.10](#)
/ [Contas a Receber - Manutenção - 12.1.10](#)

Linha Datasul : TTMYSM_DT_Alteracao_de_Titulos

Created by Talita Kruger, last modified by Cristina de Souza Stocco on 26 fev, 2016

acr702zv - Alteração de Títulos

Linha de Produto:	Datasul
Segmento:	Manufatura
Módulo:	Contas a Receber
Função:	acr702zv - Alteração de Títulos
Situação:	Quando é realizado um AVA Menor de um título renegociado que teve origem de duplicatas e avisos de débito, o movimento de AVA Menor verifica os rateios dos títulos origem vinculados ao título renegociado. Sendo que o título origem de aviso de débito não possui conta contábil no rateio e, por esse motivo é criado um registro com plano de contas e conta contábil em branco. Desta forma, acontece o erro interno 365 na rotina de validação do 12800.
Solução:	Foi alterada a rotina para não gerar bloqueio na alteração do título.
Chamado:	TTMYSM

Document generated by Confluence on 06 mai, 2016 09:58

[Linha Datasul](#) / [Release 12.1.10](#) / [Manutenção - 12.1.10](#) / [Controladoria e Finanças - Manutenção - 12.1.10](#)
/ [Contas a Receber - Manutenção - 12.1.10](#)

Linha Datasul : TTNF01_DT_Estorno_de_Titulos_ACRxMEC

Created by Joarez Faust, last modified by Cristina de Souza Stocco on 01 fev, 2016

acr914za - Estorno de Título ACR x MEC

Linha de Produto:	Datasul
Segmento:	Manufatura
Módulo:	Contas a Receber
Função:	acr914za - Estorno de Títulos ACR x MEC
Situação:	Foi realizado o estorno de uma liquidação de um título gerado através de uma liquidação do contrato do tipo pronto e o título do contrato do câmbio não foi reaberto, permaneceu como liquidado. Com isto, o título fica preso ao contrato do câmbio e não pode ser eliminado, o botão Eliminar no ec0003 não habilita. Esta divergência ocorre pois o cliente possui dos estabelecimento do em2 apontando para um único estabelecimento do em5. Então, no retorno do em5 para o em2 o programa busca o título no câmbio com o estabelecimento incorreto.
Solução:	Foi alterado o estorno para apresentar uma mensagem de inconsistência no estorno da liquidação do título quando não é encontrado o título no câmbio para ser reaberto, evitando inconsistência de base. Após apresentar a mensagem de inconsistência, o estorno da liquidação não deve ser efetivado. A mensagem deve informar que o título do contrato do câmbio não foi encontrado e apresentar a chave do título que está sendo feita a busca.
Chamado:	TTNF01

Document generated by Confluence on 06 mai, 2016 09:58

[Linha Datasul](#) / [Release 12.1.10](#) / [Manutenção - 12.1.10](#) / [Controladoria e Finanças - Manutenção - 12.1.10](#)
/ [Contas a Receber - Manutenção - 12.1.10](#)

Linha Datasul : TTRJOH_DT_Consulta_Titulo_ACR

Created by Adilson Leandro Haut, last modified by Cristina de Souza Stocco on 16 fev, 2016

Consulta Títulos ACR

Linha de Produto:	Datasul
Segmento:	Manufatura
Módulo:	Contas a Receber
Função:	ACR212 - Consulta Títulos ACR
Situação:	Ocorre a inconsistência Progress "4123 Wait-For" ao efetuar a consulta dos detalhes de um título.
Solução:	Foi alterado o programa para permitir consultar os detalhes do movimento, acessar a nota fiscal envolvida e retornar aos detalhes sem apresentar a inconsistência Progress.
Chamado relacionado:	TUEAQL

Document generated by Confluence on 06 mai, 2016 09:58

[Linha Datasul](#) / [Release 12.1.10](#) / [Manutenção - 12.1.10](#) / [Controladoria e Finanças - Manutenção - 12.1.10](#)
/ [Contas a Receber - Manutenção - 12.1.10](#)

Linha Datasul : TTRP90_DT_Consulta_de_Titulos

Created by Talita Kruger, last modified by Cristina de Souza Stocco on 19 fev, 2016

acr212aa - Consulta de Títulos

Linha de Produto:	Datasul
Segmento:	Manufatura
Módulo:	Contas a Receber
Função:	acr212aa - Consulta de Títulos
Situação:	Ocorre lentidão ao navegar pela consulta de Títulos do Contas a Receber.
Solução:	Foi alterada a rotina para melhorar a performance da navegação.
Chamado:	TTRP90

Document generated by Confluence on 06 mai, 2016 09:58

[Linha Datasul](#) / [Release 12.1.10](#) / [Manutenção - 12.1.10](#) / [Controladoria e Finanças - Manutenção - 12.1.10](#)
/ [Contas a Receber - Manutenção - 12.1.10](#)

Linha Datasul : TTRWV7_DT_Vincular_Antecipacao_ao_Titulo

Created by Talita Kruger, last modified by Cristina de Souza Stocco on 18 fev, 2016

acr702zi - Vincular Antecipação ao Título

Linha de Produto:	Datasul
Segmento:	Manufatura
Módulo:	Contas a Receber
Função:	acr702zi - Vincular Antecipação ao Título
Situação:	Ao realizar a liquidação de um título abatendo antecipação, o sistema apresenta a inconsistência "12800" com erro interno 13076.
Solução:	Foi alterada a rotina para gerar os valores de abatimento corretamente e não apresentar o erro de bloqueio.
Chamado:	TTRWV7

Document generated by Confluence on 06 mai, 2016 09:58

[Linha Datasul](#) / [Release 12.1.10](#) / [Manutenção - 12.1.10](#) / [Controladoria e Finanças - Manutenção - 12.1.10](#) / [Contas a Receber - Manutenção - 12.1.10](#)

Linha Datasul : TTTMK5_DT_Cancela_Processo_de_Comissao

Created by Talita Kruger, last modified by Cristina de Souza Stocco on 16 fev, 2016

acr527pa - Cancela Processo de Comissão

Linha de Produto:	Datasul
Segmento:	Manufatura
Módulo:	ACR - Contas a Receber
Função:	acr527pa - Cancela Processo de Comissão
Situação:	Ao cancelar muitos processos de comissão ocorre a inconsistência Progress em função do tamanho do campo que irá demonstrar a sequência de movimentos/títulos envolvidos no processo de comissão.
Solução:	Foi alterada a rotina para aumentar o tamanho do formato da sequência no relatório.
Chamado:	TTTMK5

Document generated by Confluence on 06 mai, 2016 09:58

[Linha Datasul](#) / [Release 12.1.10](#) / [Manutenção - 12.1.10](#) / [Controladoria e Finanças - Manutenção - 12.1.10](#)
/ [Contas a Receber - Manutenção - 12.1.10](#)

Linha Datasul : TTTWMZ_DT_Migracao_Titulos_Fechados

Created by Adilson Leandro Haut, last modified by Cristina de Souza Stocco on 17 fev, 2016

Migração Títulos Fechados APB e ACR

Linha de Produto:	Datasul
Segmento:	Manufatura
Módulo:	Contas a Receber
Função:	APB524 - Migração Títulos Fechados APB e ACR
Situação:	O título de antecipação não é demonstrado na consulta de títulos fechados do Contas a Receber.
Solução:	O programa foi alterado para que ao realizar a migração dos títulos fechados do Contas a Pagar e Contas a Receber por intermédio da rotina CD9971, sejam apresentados todos os títulos no browse da consulta de títulos fechados do Contas a Pagar e Contas a Receber.
Chamado relacionado:	TUEUKX

Document generated by Confluence on 06 mai, 2016 09:58

[Linha Datasul](#) / [Release 12.1.10](#) / [Manutenção - 12.1.10](#) / [Controladoria e Finanças - Manutenção - 12.1.10](#)
 / [Contas a Receber - Manutenção - 12.1.10](#)

Linha Datasul : TTUFAF_DT_Relatorio_de_Impostos

Created by Talita Kruger, last modified by Cristina de Souza Stocco on 23 fev, 2016

acr501aa - Relatório de Impostos

Linha de Produto:	Datasul
Segmento:	Manufatura
Módulo:	Contas a Receber
Função:	acr501aa - Relatório de Impostos
Situação:	O relatório de impostos apresenta as movimentações de liquidação sem efetuar o cálculo proporcional dos impostos relacionados.
Solução:	Foi alterada a rotina para calcular os valores de impostos proporcionalmente ao valor do movimento de liquidação em que não houve a retenção.
Chamado:	TTUFAF

Document generated by Confluence on 06 mai, 2016 09:58

[Linha Datasul](#) / [Release 12.1.10](#) / [Manutenção - 12.1.10](#) / [Controladoria e Finanças - Manutenção - 12.1.10](#)
/ [Contas a Receber - Manutenção - 12.1.10](#)

Linha Datasul : TTUTEF_DT_Gerar_Bordero_ACR

Created by Rafael Possenti, last modified by Cristina de Souza Stocco on 02 mar, 2016

acr735aa - Gerar Borderô ACR

Linha de Produto:	Datasul
Segmento:	Manufatura
Módulo:	Contas a Receber
Função:	acr735aa - Gerar Borderô ACR
Situação:	Quando incluído um borderô o sistema sugere o estabelecimento do usuário logado, por consequência o sistema alimenta o campo com o último número de sequência do borderô + 1. No entanto, se alterar o estabelecimento o sistema não sugere o sequencial para o estabelecimento informado.
Solução:	Foram efetuadas alterações no programa para sugerir o sequencial de borderô, quando alterado o estabelecimento no programa de inclusão do borderô.
Chamado:	TTUTEF

Document generated by Confluence on 06 mai, 2016 09:58

[Linha Datasul](#) / [Release 12.1.10](#) / [Manutenção - 12.1.10](#) / [Controladoria e Finanças - Manutenção - 12.1.10](#)
 / [Contas a Receber - Manutenção - 12.1.10](#)

Linha Datasul : TTW445_DT_Liquidar_Titulo_ACR

Created by Rafael Possenti, last modified by Cristina de Souza Stocco on 26 fev, 2016

acr726aa - Liquidar Título ACR

Linha de Produto:	Datasul
Segmento:	Manufatura
Módulo:	Contas a Receber
Função:	acr726aa - Liquidar Título ACR
Situação:	Ocorre a inconsistência Progress no abatimento de antecipações de moeda diferente do título que está sendo liquidado, quando não existe cotação cadastrada.
Solução:	Foi alterada a rotina para apresentar inconsistência tratada informando ao cliente que deverá ser cadastrada a cotação, antes de assumir o valor e data de cotação, interrompendo o processo sem apresentar inconsistência Progress.
Chamado:	TTW445

Document generated by Confluence on 06 mai, 2016 09:58

[Linha Datasul](#) / [Release 12.1.10](#) / [Manutenção - 12.1.10](#) / [Controladoria e Finanças - Manutenção - 12.1.10](#) / [Contas a Receber - Manutenção - 12.1.10](#)

Linha Datasul : TUBPX3_DT_Alteracao_Titulos_ACR

Created by Adilson Leandro Haut, last modified by Cristina de Souza Stocco on 15 fev, 2016

Alteração Títulos ACR

Linha de Produto:	Datasul
Segmento:	Manufatura
Módulo:	Contas a Receber
Função:	ACR711 - Alteração Títulos ACR
Situação:	Na alteração da data de vencimento do título a data prevista é alterada, no entanto a data de fluxo não é calculada de acordo.
Solução:	Foi alterado o programa para respeitar a data prevista de liquidação adicionando os dias float parametrizado para o portador.
Chamado relacionado:	TUDZUN

Document generated by Confluence on 06 mai, 2016 09:58

[Linha Datasul](#) / [Release 12.1.10](#) / [Manutenção - 12.1.10](#) / [Controladoria e Finanças - Manutenção - 12.1.10](#)
/ [Contas a Receber - Manutenção - 12.1.10](#)

Linha Datasul : TUESHM_DT_Liquidacao_de_Titulos_ACC/ACE

Created by Talita Kruger, last modified by Cristina de Souza Stocco on 19 fev, 2016

acr915zb - Liquidação de Títulos ACC/ACE

Linha de Produto:	Datasul
Segmento:	Manufatura
Módulo:	Contas a Receber
Função:	acr915zb - Liquidação de Títulos ACC/ACE
Situação:	Ao realizar uma Liquidação ACC no Câmbio o sistema valida o as contas do representante pela data incorreta. Está validando pela data do contrato e não pela data de liquidação.
Solução:	Foi alterada a rotina para apresentar a data correta na validação da conta.
Chamado:	TUESHM

Document generated by Confluence on 06 mai, 2016 09:58

[Linha Datasul](#) / [Release 12.1.10](#) / [Manutenção - 12.1.10](#) / [Controladoria e Finanças - Manutenção - 12.1.10](#)

Linha Datasul : Controle de Inadimplência - Manutenção - 12.1.10

Created by Rafael Possenti, last modified by Cristina de Souza Stocco on 07 mar, 2016

Document generated by Confluence on 06 mai, 2016 09:58

[Linha Datasul](#) / [Release 12.1.10](#) / [Manutenção - 12.1.10](#) / [Controladoria e Finanças - Manutenção - 12.1.10](#) / [Controle de Inadimplência - Manutenção - 12.1.10](#)

Linha Datasul : TTVNNK_DT_Agenda_de_Usuario

Created by Adilson Leandro Haut, last modified by Cristina de Souza Stocco on 01 mar, 2016

Agenda de Usuário

Linha de Produto:	Datasul
Segmento:	Manufatura
Módulo:	Controle de Inadimplência
Função:	IVC516 - Agenda de Usuário
Situação:	Ao realizar a alteração de vencimento de um documento por intermédio da Agenda de Usuário do módulo Controle de Inadimplência, o sistema exclui a informação do campo "Obs Cobrança" gravada no documento.
Solução:	Foi alterado o programa de alteração de vencimento da agenda do usuário, para não modificar o campo "Obs Cobrança" mantendo a informação já cadastrada.
Chamado:	TTVNNK

Document generated by Confluence on 06 mai, 2016 09:58

[Linha Datasul](#) / [Release 12.1.10](#) / [Manutenção - 12.1.10](#) / [Controladoria e Finanças - Manutenção - 12.1.10](#)
/ [Controle de Inadimplência - Manutenção - 12.1.10](#)

Linha Datasul : TUABKO_DT_Api_Geracao_Boletos

Created by Rafael Possenti, last modified by Cristina de Souza Stocco on 03 fev, 2016

API Geração Boletos - IVC523

Linha de Produto:	Datasul
Segmento:	Manufatura
Módulo:	Controle de Inadimplência - IVC
Função:	IVC523 - Geração Boletos
Situação:	<p>O layout de boleto disponibilizado pela TOTVS dentro da área de documentos dentro do Fluig do Itaú, possui duas divergências na hora da sua utilização dentro do ERP para emissão de boletos via o programa IVC533aa.r:</p> <ul style="list-style-type: none"> - Quando imprime a &var28, o sistema imprime o endereço + bairro + CEP, sem os separadores de vírgula, como está na documentação no site (http://tdn.totvs.com/pages/releaseview.action?pageId=4812148). <p>Nesse caso, deve-se colocar a vírgula para ficar corretamente separado, e também adicionar CEP: XXXXX-XXX.</p>
Solução:	Foi ajustada a variável &var28 para que contenha no endereço separação por Vírgula entre uma informação em outra, bem como a sigla CEP ser em maiúsculo e numeração ter formato como já realizado no cadastro Pessoa Jurídica.
Chamado:	TUABKO

Document generated by Confluence on 06 mai, 2016 09:58

[Linha Datasul](#) / [Release 12.1.10](#) / [Manutenção - 12.1.10](#) / [Controladoria e Finanças - Manutenção - 12.1.10](#)

Linha Datasul : Execução Orçamentária - Manutenção - 12.1.10

Created by Alana Karine Pahl on 07 jan, 2016

Document generated by Confluence on 06 mai, 2016 09:58

[Linha Datasul](#) / [Release 12.1.10](#) / [Manutenção - 12.1.10](#) / [Controladoria e Finanças - Manutenção - 12.1.10](#) / [Execução Orçamentária - Manutenção - 12.1.10](#)

Linha Datasul : TTJBBR_DT_API_Execucao_Orcamentaria

Created by Talita Kruger, last modified by Alana Karine Pahl on 20 jan, 2016

bgc700zg - API Execução Orçamentária

Linha de Produto:	Datasul
Segmento:	Manufatura
Módulo:	IBGC – Execução Orçamentária
Função:	bgc700zg - API Execução Orçamentária
Situação:	Em banco Oracle, ao implantar uma requisição o sistema não consegue encontrar a cotação.
Solução:	Corrigida rotina para encontrar a cotação em banco Oracle.
Chamado:	TTJBBR

Document generated by Confluence on 06 mai, 2016 09:58

[Linha Datasul](#) / [Release 12.1.10](#) / [Manutenção - 12.1.10](#) / [Controladoria e Finanças - Manutenção - 12.1.10](#)
/ [Execução Orçamentária - Manutenção - 12.1.10](#)

Linha Datasul :

TTTMSJ_DT_Bloqueio_Execucao_Orcamentaria_BGC700ZG

Created by Rafael Possenti, last modified by Alana Karine Pahl on 10 fev, 2016

Bloqueio Execução Orçamentária

Linha de Produto:	Datasul
Segmento:	Manufatura
Módulo:	Execução Orçamentária
Função:	BGC700ZG - Bloqueio Execução Orçamentária
Situação:	Ocorre problema na mensagem de bloqueio, em que apresenta o valor como empenhado porém o correto é informar como valor do movimento.
Solução:	Foi alterada a mensagem 14084, onde aparece <<somado ao valor empenhado>> foi alterado para <<somado ao valor do movimento>>.
Chamado:	TTTMSJ

Document generated by Confluence on 06 mai, 2016 09:58

[Linha Datasul](#) / [Release 12.1.10](#) / [Manutenção - 12.1.10](#) / [Controladoria e Finanças - Manutenção - 12.1.10](#)

Linha Datasul : Fluxo de Caixa - Manutenção - 12.1.10

Created by Rodrigo Costa Bett on 03 fev, 2016

Document generated by Confluence on 06 mai, 2016 09:58

[Linha Datasul](#) / [Release 12.1.10](#) / [Manutenção - 12.1.10](#) / [Controladoria e Finanças - Manutenção - 12.1.10](#) / [Fluxo de Caixa - Manutenção - 12.1.10](#)

Linha Datasul : TTZHX3_DT_Importador_Generico_utb505aa

Created by Rodrigo Costa Bett, last modified by Cristina de Souza Stocco on 05 fev, 2016

Importador Genérico

Linha de Produto:	Datasul
Segmento:	Manufatura
Módulo:	Fluxo de Caixa
Função:	UTB505AA - Importador Genérico
Situação:	É apresentada uma mensagem de inconsistência ao importar a tabela do CFL (tip_fluxo_financ), para cadastros no Importador Genérico (prgint\utb\utb505aa.r).
Solução:	Foi corrigido o Importador Genérico (prgint\utb\utb505aa.r), para não apresentar inconsistências ao importar a tabela do CFL (tip_fluxo_financ).
Chamado:	TTZHX3

Document generated by Confluence on 06 mai, 2016 09:58

[Linha Datasul](#) / [Release 12.1.10](#) / [Manutenção - 12.1.10](#) / [Controladoria e Finanças - Manutenção - 12.1.10](#)

Linha Datasul : Universal Financeiro - Manutenção - 12.1.10

Created by Adilson Leandro Haut, last modified on 10 fev, 2016

Document generated by Confluence on 06 mai, 2016 09:58

[Linha Datasul](#) / [Release 12.1.10](#) / [Manutenção - 12.1.10](#) / [Controladoria e Finanças - Manutenção - 12.1.10](#)
/ [Universal Financeiro - Manutenção - 12.1.10](#)

Linha Datasul : TTTAHT_DT_Unidade_Federacao

Created by Adilson Leandro Haut, last modified by Cristina de Souza Stocco on 23 fev, 2016

Unidade Federação

Linha de Produto:	Datasul
Segmento:	Manufatura
Módulo:	Universal Financeiro
Função:	UTB059 - Unidade de Federação
Situação:	Quando é alterada a máscara no campo Novo e pressionado Ok o sistema apresenta a máscara incorretamente, alterando alguns dos caracteres por um ponto.
Solução:	O sistema foi alterado para que o campo Novo apresente o formato correto ao ser modificado.
Chamado relacionado:	TUDU06

Document generated by Confluence on 06 mai, 2016 09:58

[Linha Datasul](#) / [Release 12.1.10](#) / [Manutenção - 12.1.10](#)

Linha Datasul : Fiscal - Manutenção - 12.1.10

Created by Rodrigo Latari Neves on 08 dez, 2015

Document generated by Confluence on 06 mai, 2016 09:58

[Linha Datasul](#) / [Release 12.1.10](#) / [Manutenção - 12.1.10](#) / [Fiscal - Manutenção - 12.1.10](#)

Linha Datasul : Configurador Layout Fiscal - Manutenção - 12.1.10

Created by Susan Marjorie Alves on 30 dez, 2015

Document generated by Confluence on 06 mai, 2016 09:58

Linha Datasul :

TTKTYP_DT_Devoluções_no_Arquivo_SPED_Contribuições_LF0215

Created by Ana Claudia Fava, last modified by Susan Marjorie Alves on 12 Jan, 2016

Gerador de Arquivos SPED PIS/COFINS

Linha de Produto:	Datasul
Segmento:	Manufatura
Módulo:	MLF
Função:	LF0215 - Gerador de Arquivos SPED PIS/COFINS
Situação 1:	Na geração do arquivo SPED Contribuições, para empresas do Regime Cumulativo (sem direito crédito) quando a nota fiscal de devolução ocorre dentro do mesmo período (parcialmente), os valores de Pis/Cofins que não foram devolvidos (C170) se somados não fecham com o valor total de Pis/Cofins apresentados (C100). No PVA apresenta a mensagem de inconsistência "C100 – VL_PIS/VL_COFINS: Valor inválido. O valor deve ser maior ou igual à soma dos valores do PIS (VL_PIS) dos Itens do Documento (Registros C170) onde CST (CST_PIS) for diferente de 05 e 75."
Solução 1:	Foi alterada a geração do arquivo SPED Contribuições, para que os valores de Pis/Cofins dos itens não devolvidos fechem com o valor total do Registro C170.
Situação 2:	Na geração do arquivo SPED Contribuições, para empresas do Regime Cumulativo (sem direito crédito) quando possui duas notas de devolução (entrada) para a mesma nota fiscal de saída sendo estas em períodos distintos está gerando para cada nota de entrada um ajuste nos registros M220/M620, porém como o indicador, código e valor de ajuste são os mesmos apresenta uma inconsistência no PVA, e apresenta a mensagem de inconsistência: "M220/M620: Duplicidade de ocorrência da chave IND_AJ, COD_AJ, NUM_DOC, DESCR_AJ."
Solução 2:	Foi alterada a geração do arquivo SPED Contribuições, para que quando a nota fiscal de saída possuir mais de uma nota fiscal de devolução, sendo a devolução em período diferente, ao gerar os registros M220/M620 os valores devolvidos sejam somados, evitando a duplicidade dos mesmos.
Situação 3:	Na geração do arquivo SPED Contribuições, para empresas do Regime Cumulativo (sem direito crédito) quando a nota fiscal de devolução ocorre dentro do mesmo período e possui redução de base de cálculo de ICMS, não está zerando o valor de Pis/Cofins de todas as sequências dos itens devolvidos.
Solução 3:	Foi alterada a geração do arquivo SPED Contribuições, para verificar a sequência dos itens considerando a redução da base de cálculo de ICMS e zerar o item correspondente.
Situação 4:	Na geração do arquivo SPED Contribuições, para empresas do Regime Cumulativo (sem direito crédito) quando efetuada a devolução parcial de um item da nota, no C170 (referente a nota de saída) a base de cálculo fica zerada no arquivo, ocorrendo erros/avisos na validação pelo PVA.
Solução 4:	Foi alterada a geração do arquivo SPED Contribuições, para que quando houver a devolução parcial, o item devolvido seja subtraído da nota de saída corretamente. Tanto os valores de PIS e COFINS, quanto a base de cálculo.
Chamado:	TTKTYP

Document generated by Confluence on 06 mai, 2016 09:58

[Linha Datasul](#) / [Release 12.1.10](#) / [Manutenção - 12.1.10](#) / [Fiscal - Manutenção - 12.1.10](#)
 / [Configurador Layout Fiscal - Manutenção - 12.1.10](#)

Linha Datasul :

TTNEL1_DT_Codigo_IBGE_Registro_0150_LF0215

Created by Ana Claudia Fava, last modified by Susan Marjorie Alves on 18 mar, 2016

Gerador de Arquivos SPED PIS/COFINS

Linha de Produto:	Datasul
Segmento:	Manufatura
Módulo:	MLF
Função:	LF0215 - Gerador de Arquivos SPED PIS/COFINS
Situação:	Há divergência entre o campo código IBGE do registro 0150, do EFD Contribuições e o EFD ICMS/IPI, para emitentes estrangeiros, onde no EFD contribuições é gerado o valor "9999999" e no EFD ICMS /IPI é gerado em branco.
Solução:	Foi alterada a geração do EFD contribuições, para gerar o campo código IBGE do registro 0150 em branco, quando se tratar de emitente estrangeiro.
Chamado:	TTNEL1

Document generated by Confluence on 06 mai, 2016 09:58

[Linha Datasul](#) / [Release 12.1.10](#) / [Manutenção - 12.1.10](#) / [Fiscal - Manutenção - 12.1.10](#) / [Configurador Layout Fiscal - Manutenção - 12.1.10](#)

Linha Datasul :

TTNSDS_DT_Tipo_de_Logradouro_do_Registro_8810_Inválido_DIEF_PA_LF0201

Created by Ana Claudia Fava, last modified by Susan Marjorie Alves on 27 Jan, 2016

Gerador de Arquivos do Layout

Linha de Produto:	Datasul
Segmento:	Manufatura
Módulo:	MLF
Função:	LF0201 - Gerador de Arquivos do Layout
Situação:	Na geração do arquivo da DIEF – PA não estava sendo gerado o campo "Tipo de Logradouro" do registro 8810, conforme tabela disponibilizada pelo estado.
Solução:	Foi alterada a rotina de geração do arquivo da DIEF – PA para gerar o campo "Tipo de Logradouro" no registro 8810, conforme tabela disponibilizada pelo programa validador.
Chamado:	TTNSDS

Document generated by Confluence on 06 mai, 2016 09:58

[Linha Datasul](#) / [Release 12.1.10](#) / [Manutenção - 12.1.10](#) / [Fiscal - Manutenção - 12.1.10](#)
/ [Configurador Layout Fiscal - Manutenção - 12.1.10](#)

Linha Datasul :

TT0735_DT_Divergência_Bloco_G_SPED_Fiscal

Created by Ana Claudia Fava, last modified by Susan Marjorie Alves on 18 mar, 2016

Atualização MRI X Recebimento / Manutenção de Documentos

Linha de Produto:	Datasul
Segmento:	Manufatura
Módulo:	MRI
Função:	RE0413 - Atualização MRI X Recebimento RE1001 - Manutenção de Documentos
Situação:	Ao integrar informações para MRI, a sequência atualizada para o MRI não é a mesma atualizada para Obrigações Fiscais, ocasionando divergências na geração do Bloco G do SPED Fiscal, e não está sendo considerado o código do item correto.
Solução:	Foi alterada a integração entre os módulos tanto manual quanto automática para que no momento da Integração do Recebimento com o MRI seja considerada para o MRI a mesma sequência atualizada em Obrigações Fiscais, evitando inconsistências na geração do arquivo SPED Fiscal Bloco G.
Chamados relacionados:	TT0735

Document generated by Confluence on 06 mai, 2016 09:58

[Linha Datasul](#) / [Release 12.1.10](#) / [Manutenção - 12.1.10](#) / [Fiscal - Manutenção - 12.1.10](#)
/ [Configurador Layout Fiscal - Manutenção - 12.1.10](#)

Linha Datasul : TTOEMV_DT_Gerador_de_Arquivos_do_Layout

Created by Ana Claudia Fava, last modified by Susan Marjorie Alves on 01 fev, 2016

Gerador de Arquivos do Layout / Gerador de Arquivo SPED PIS/COFINS

Linha de Produto:	Datasul
Segmento:	Manufatura
Módulo:	MLF
Função:	LF0201 - Gerador de Arquivos do Layout LF0215 - Gerador de Arquivo SPED PIS/COFINS
Situação:	Na validação do arquivo SPED Fiscal e SPED Contribuições é apresentada a mensagem de inconsistência "Data inválida. Informar data menor ou igual à data final do "Registro 0000"" no PVA quando a nota fiscal de saída possui data de saída em mês posterior ao da geração do arquivo.
Solução:	<p>Foi alterada a geração dos arquivos para que no registro C100 o campo DT_E_S não seja preenchido se esta data for maior que a data final do período de apuração.</p> <p>No registro C100 o campo DT_E_S, segundo o Guia Prático neste campo deve informar a data de entrada ou saída, conforme a operação, no formato ddmmaaaa, quando o campo IND_OPER indicar operação de "saída", este campo será informado apenas se o contribuinte possuir este dado em seus sistemas.</p> <p>Validação: este campo deve ser menor ou igual ao valor do campo DT_FIN do registro 0000. Para operações de entrada ou saída este valor deve ser maior ou igual a data de emissão (campo DT_DOC). Nas operações de entradas de produtos este campo é sempre de preenchimento obrigatório.</p> <p>Importante:</p> <p>Se a legislação do ICMS definir que o imposto deve ser apropriado com base na data de emissão dos documentos fiscais, deve-se proceder da seguinte forma: todos os documentos de saídas com código de situação de documento igual a "00" (documento regular) devem ser lançados no período de apuração informado no registro 0000, considerando a data de emissão do documento, e, se a data de saída for maior que a data final do período de apuração, este campo não pode ser preenchido.</p> <p>Se a legislação do ICMS definir que o imposto deve ser apropriado com base na data da saída dos produtos, deve-se proceder da seguinte forma: todos os documentos de saídas</p>

Release 12.1.10

	com código de situação de documento igual a "00" (documento regular) devem ser lançados no período de apuração informado no registro 0000, considerando a data de saída do produto informada no documento.
Chamado:	TTOEMV

Document generated by Confluence on 06 mai, 2016 09:58

[Linha Datasul](#) / [Release 12.1.10](#) / [Manutenção - 12.1.10](#) / [Fiscal - Manutenção - 12.1.10](#)
/ [Configurador Layout Fiscal - Manutenção - 12.1.10](#)

Linha Datasul : TTOGSF_DT_Geracao_do_SEF_II

Created by Ana Claudia Fava, last modified by Julia Luckfett de Espindola on 11 fev, 2016

LF0220 - Geração do SEF II

Linha de Produto:	Datasul
Segmento:	Manufatura
Módulo:	MLF
Função:	LF0220 - Geração do SEF II
Situação:	Ocorre uma inconsistência na validação do SEF-GI: "Registro 8535 notas de entradas - Este item não tem incentivo; O benefício do tipo indústria não admite operação incentivada de item incentivado na entrada (CFOP's iniciados em 1,2 ou 3)".
Solução:	Foi alterada a geração do arquivo para que o registro seja gerado de acordo com a orientação repassada pelo fisco: O campo IND-ESP para entradas na linha 8535 e IND_AP maior do que 1 só pode ser preenchido pelo numeral 1 (sem incentivo).
Chamado:	TTOGSF

Document generated by Confluence on 06 mai, 2016 09:58

Linha Datasul :

TTRDK4_DT_SPED_FISCAL_Notas_de_Serviços_Registro_1920_LF0201

Created by Ana Claudia Fava, last modified by Susan Marjorie Alves on 28 jan, 2016

Gerador de Arquivos do Layout

Linha de Produto:	Datasul
Segmento:	Manufatura
Módulo:	MLF
Função:	LF0201 - Gerador de Arquivos do Layout
Situação 1:	As notas fiscais de serviço com CFOP 1.933, 2.933, 5933 e 6933 não são geradas no SPED Fiscal, mesmo com o parâmetro "Considera CFOPs Serviços" marcado igual a "Sim" no LF0201.
Solução 1:	Foi alterada a geração do SPED Fiscal, para listar as notas fiscais de serviço, quando o parâmetro "Considera CFOPs Serviços" estiver igual a "Sim".
Situação 2:	Ao gerar o arquivo no registro 1920 o valor dos débitos da saída (campo 02) está sendo gerado no campo de créditos por entrada (campo 05) e vice-versa.
Solução 2:	Foi alterada a geração do SPED Fiscal, para gerar os débitos por saída no campo 02 e os créditos por entrada no campo 05.
Chamado:	TTRDK4

Document generated by Confluence on 06 mai, 2016 09:58

[Linha Datasul](#) / [Release 12.1.10](#) / [Manutenção - 12.1.10](#) / [Fiscal - Manutenção - 12.1.10](#)
 / [Configurador Layout Fiscal - Manutenção - 12.1.10](#)

Linha Datasul : TTRVC2_DT_Extractor_das_Informacoes_EMS

Created by Ana Claudia Fava, last modified by Susan Marjorie Alves on 03 fev, 2016

Extractor das Informações EMS

Linha de Produto:	Datasul
Segmento:	Manufatura
Módulo:	MLF
Função:	LF0202 – Extrator das Informações EMS
Situação:	Quando trata-se de uma nota de entrada (C100) e referenciado o documento de saída no registro C113, o código do participante é gerado incorretamente no arquivo.
Solução:	Foi alterada a extração dos dados para gerar corretamente no SPED Fiscal o código do participante do documento referenciado.
Chamado:	TTRVC2

Document generated by Confluence on 06 mai, 2016 09:58

[Linha Datasul](#) / [Release 12.1.10](#) / [Manutenção - 12.1.10](#) / [Fiscal - Manutenção - 12.1.10](#)
/ [Configurador Layout Fiscal - Manutenção - 12.1.10](#)

Linha Datasul : TTRXVQ_DT_Manutenção_Bloco-K

Created by Rodrigo Latari Neves, last modified by Susan Marjorie Alves on 18 mar, 2016

Bloco K - Manutenções

Linha de Produto:	Datasul
Segmento:	Manufatura
Módulo:	MLF
Função:	LF0227 - Relatório Auxiliar – Bloco K LF0228 - Geração Estrutura Item – Bloco K LF0201 - Gerador de Arquivos do Layout
Situação 1:	No programa LF0228, o código de filtro concatenado não estava incluindo a unidade de negócio.
Solução 1:	Foi alterado o LF0228 para apresentar a unidade de negócio no filtro concatenado do relatório de log (LF0228.tmp), e na aba "Geral", campo "Código Filtro".
Situação 2:	No programa LF0228 a geração filtrada da estrutura estava sobrepondo por unidade de negócio.
Solução 2:	Foi alterado o LF0228 para considerar a unidade de negócio na chave de geração e apresentar as gerações com quebras por Unidade de Negócio.
Situação 3:	O K235 estava apresentando registro duplicado para co-produto.
Solução 3:	Foi alterado o LF0201, corrigindo a situação do co-produto duplicado.
Situação 4:	O programa LF0228 estava apresentando a mensagem de inconsistência: "DWF Consumo Específico Padr ja' existe com "MOP".
Solução 4:	Foi alterado LF0228, corrigindo a situação de duplicidade de registro.
Situação 5:	Ao executar o LF0228 em RPW, no monitor de execução é apresentada a mensagem "Sobrepor Estrutura com dados do período atual e Manter períodos anteriores gerados (Erro tradução literal)".
Solução 5:	Foi alterado o LF0228 para não apresentar a mensagem de inconsistência na execução RPW.
Situação 6:	Os programas LF0228 e LF0201, Geração por ENG (Engenharia do Produto), apresentam apenas os insumos de um único item fantasma.

Solução 6:	Foram alterados os programas LF0228 e LF0201 para que na geração da estrutura sejam apresentados os registros do Bloco K na ocorrência de item fantasma.
Situação 7:	O programa LF0201 não estava gerando o 0200 automático para os K220 digitados.
Solução 7:	Foi alterado LF0201, automatizando a geração do registro 0200 (Item) para os itens digitados no K220 (Outras Movimentações Internas).
Situação 8:	Na geração do registro K235 é apresentada um inconsistência indicando ausência da informação do Item substituído, quando gerado pela ENG (Engenharia do produto).
Solução 8:	Foi alterado o LF0201, corrigindo a demonstração do registro K235 para considerar e apresentar o produto consumido (alternativo) e o produto substituído (0210).
Situação 9:	No programa LF0201, o registro K235 estava acumulando a quantidade do acabado quando havia mais de um registro.
Solução 9:	Foi alterado o LF0201, corrigindo a situação do acúmulo indevido na quantidade do produto acabado no registro K250.
Situação 10:	No programa LF0228, mesmo tendo apagado o vínculo com a Lista de Componentes para o Item, a estrutura estava sendo gerada pela Movimentação da OP.
Solução 10:	Foi alterado o LF0228, promovendo a validação da existência do vínculo do Item com a Lista de Componentes, permitindo a geração correta da estrutura pela engenharia do produto.
Situação 11:	O LF0228 estava apresentando indevidamente uma mensagem informando "médio não calculado".
Solução 11:	Foi alterado o LF0228, modificando a validação do parâmetro de médio calculado para apresentar a mensagem corretamente no log do LF0228.
Situação 12:	O programa LF0201 estava apresentando ordem estornada no arquivo.
Solução 12:	Foi alterado o LF0201 para não gerar o K230 de Ordem de Produção totalmente estornada, nas variadas combinações de estorno.
Situação 13:	O K230 estava apresentando quantidade 0,00 no arquivo.
Solução 13:	Foi alterado o LF0201 para não gerar o K230 de Ordem de Produção referente a movimento de DIV em Ordem de Produção finalizada, e com quantidade = 0,00.
Situação 14:	No programa LF0227, o REL-3 estava considerando insumo em nota de serviço com quantidade = 0,00.
Solução 14:	Foi alterado LF0227 para que o REL-3 desconsidere a nota de serviço.

Situação 15:	No LF0227, o REL-3 não considerava alternativo.
Solução 15:	Foi alterado o LF0227, para que o REL-3 considere o cadastro de alternativo para o item consumido.
Situação 16:	No programa LF0227, o REL-4 item da ordem estava sendo apresentado incorretamente.
Solução 16:	Foi alterado o LF0227, para que o REL-4 apresente o item acabado e insumos corretos referente à Ordem de Produção.
Situação 17:	Necessidade de limitar os tipos de itens 0,1,2,3,4,5,10, nos programas LF0227, LF0228 e LF0201.
Solução 17:	Foram alterados os programas LF0227 (todos RELATÓRIOS), LF0228 e LF0201 (0210, K235 e K255), para considerar apenas os tipos de itens 00, 01, 02, 03, 04, 05 e 10.
Situação 18:	O programa LF0227 estava apresentando baixa performance.
Solução 18:	Foi alterado o LF0227 e efetuada reestruturação no código para geração dos relatórios, e aplicada a melhoria de índices.
Situação 19:	O programa LF0228 estava apresentando baixa performance.
Solução 19:	Foi alterado o LF0228 e efetuada reestruturação no código de geração da estrutura, e aplicada a melhoria de índices.
Situação 20:	O SPED estava apresentando baixa performance.
Solução 20:	Foi alterado o LF0201 e efetuada reestruturação no código de geração dos dados do Bloco K, e aplicada a melhoria de índices.
Situação 21:	O programa LF0201 não estava gerando o 0210 e registro K235 por conta dos decimais.
Solução 21:	Atualmente, para os registros do Bloco K, a geração está arredondando para 0,001 os valores iguais ou acima de 0,0005 e arredondando para 0,000 os valores abaixo de 0,0005, fazendo com que o registro não seja demonstrado. Desenvolvido: Criado o Grupo "Quantidade mínima para arredondamento" Criado o Campo de informação com label "Valor para 3 casas decimais (Bloco K): 0,000X:" Definição de valor que representa a quarta casa decimal (valores iguais ou maiores que o parametrizado) a ser arredondado para 0,001

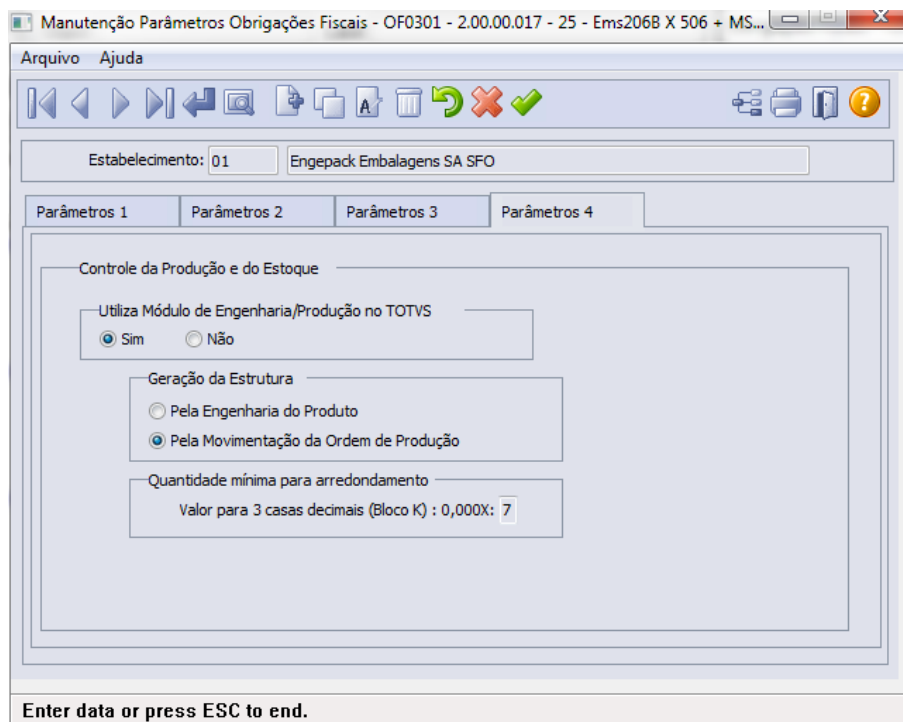

Exemplo: Usuário digita 4. Qualquer valor acima de 0,0004 será arredondado para 0,001. Valor menor que 0,0004 será arredondado para 0,000 e não será considerado nos registros K200, K230, K235, K250 e K255.

Alterado o LF0201:

Condicional o arredondamento do cálculo e demonstração da informação de QTDE para os registros K200, K230, K235, K250 e K255, conforme parametrização no programa OF0301 do campo "Valor para 3 casas decimais (Bloco K): 0,000X:"

- Registros com valor menor a 0,000 não serão demonstrados.

OBS: Fica descartada a alteração do parâmetro de arredondamento para 6 casas decimais para o registro 0210, entregue no pacote de manutenção do Bloco K do dia 07/12/2015 pela ocorrência de registro K235 sem registro 0210, onde o valor chegar além da 7ª casa decimal e arredonda para 0,000000.

Alterado o LF0228:

Foi alterada a rotina do programa LF0228 (Geração da Estrutura) para fixar o valor de 0,000001 para qualquer valor menor que 0,000001, evitando a inconsistência no PVA por falta de registro 0210.

Attachments:

- [image2015-12-8 16:11:19.png](#) (image/png)
- [image2015-12-22 11:9:34.png](#) (image/png)

Release 12.1.10

[Linha Datasul](#) / [Release 12.1.10](#) / [Manutenção - 12.1.10](#) / [Fiscal - Manutenção - 12.1.10](#)
/ [Configurador Layout Fiscal - Manutenção - 12.1.10](#)

Linha Datasul : TTULCB_DT_Manutenção_SEF_II

Created by Caue Stahelin da Costa, last modified by Susan Marjorie Alves on 25 jan, 2016

eDoc Registro 0100 Campo 04 CNPJ

Linha de Produto:	Datasul
Segmento:	Manufatura
Módulo:	MLF
Função:	LF0221 - SEF2 PE - Geração Arquivo Digital EDOC
Situação:	Quando não é informado o CNPJ no cadastro do contabilista no programa CD0403, o campo CNPJ é gravado com zeros e, no momento da geração do arquivo do eDoc, o campo 04 do registro 0100 também é gerado com zeros, causando inconsistência no validador.
Solução:	Foi alterado o programa LF0221 para que quando o campo CNPJ não for informado no cadastro do contabilista no programa CD0403, o arquivo eDoc seja gerado em branco no campo 04 do registro 0100.
Chamado:	TTULCB

Document generated by Confluence on 06 mai, 2016 09:58

[Linha Datasul](#) / [Release 12.1.10](#) / [Manutenção - 12.1.10](#) / [Fiscal - Manutenção - 12.1.10](#)
/ [Configurador Layout Fiscal - Manutenção - 12.1.10](#)

Linha Datasul : TTVEGM_DT_Manutenção_SPED_Contribuições

Created by Caue Stahelin da Costa, last modified by Susan Marjorie Alves on 13 jan, 2016

Gerador de Arquivos SPED PIS/COFINS

Linha de Produto:	Datasul
Segmento:	Manufatura
Módulo:	MLF
Função:	LF0215 - Gerador de Arquivos SPED PIS/COFINS
Situação:	O registro C100 estava gerando o campo "IND_PGTO" com os valores "0", "1" ou "9" no período 07/2012, porém deveria gerar com os valores "0", "1" ou "2" a partir de 07/2012.
Solução:	Foi efetuada alteração para que no registro C100 o campo "IND_PGTO" gere apenas os valores "0", "1" ou "2" a partir de 07/2012.
Chamado:	TTVEGM

Document generated by Confluence on 06 mai, 2016 09:58

[Linha Datasul](#) / [Release 12.1.10](#) / [Manutenção - 12.1.10](#) / [Fiscal - Manutenção - 12.1.10](#)
/ [Configurador Layout Fiscal - Manutenção - 12.1.10](#)

Linha Datasul : TTZENH_DT_Extracao_SPED_PIS_COFIN

Created by Ana Claudia Fava, last modified by Susan Marjorie Alves on 18 mar, 2016

Extração SPED PIS/COFINS

Linha de Produto:	Datasul.
Segmento:	Manufatura
Módulo:	MLF
Função:	LF0906 - Extração SPED PIS/COFINS
Situação:	O centro de custo não é extraído por meio do LF0906 e conseqüentemente não gera a informação no campo 20-COD_CCUS do registro F130 do SPED Contribuições.
Solução:	Foi alterada a extração do LF0906 para extrair o centro de custo cadastrado no bem RIO202 (Inclusão de bens) e gerar a informação no registro F130 do Sped Contribuições.
Chamado:	TTZENH

Document generated by Confluence on 06 mai, 2016 09:58

[Linha Datasul](#) / [Release 12.1.10](#) / [Manutenção - 12.1.10](#) / [Fiscal - Manutenção - 12.1.10](#)
/ [Configurador Layout Fiscal - Manutenção - 12.1.10](#)

Linha Datasul : TTZTX5_Gerador_de_arquivos_do_Layout

Created by Ana Claudia Fava, last modified by Susan Marjorie Alves on 18 mar, 2016

Gerador de arquivos do Layout

Linha de Produto:	Datasul
Segmento:	Manufatura
Módulo:	MLF
Função:	LF0201 - Gerador de arquivos do Layout
Situação:	Ao gerar o arquivo do SPED Fiscal Versão V004 o registro 0005 (Dados complementares da entidade), os campos 08 (Fone) e 09 (Fax) e o registro 0100 (Dados do contabilista), campos 11 (Fone) e 12 (Fax), são gerados com espaços em branco, ocasionando inconsistência na validação.
Solução:	Foi alterada a geração do arquivo versão V004 para não gerar espaços em branco nos campos do telefone e fax dos registros 0005 e 0100.
Chamados relacionado:	TTZTX5

Document generated by Confluence on 06 mai, 2016 09:58

[Linha Datasul](#) / [Release 12.1.10](#) / [Manutenção - 12.1.10](#) / [Fiscal - Manutenção - 12.1.10](#)
/ [Configurador Layout Fiscal - Manutenção - 12.1.10](#)

Linha Datasul : TUAHKP_DT_Gerador_de_arquivos_SPED_PIS_COFINS

Created by Ana Claudia Fava, last modified by Susan Marjorie Alves on 18 mar, 2016

Gerador de arquivos SPED PIS/COFINS - LF0215

Linha de Produto:	Datasul
Segmento:	Manufatura
Módulo:	MLF
Função:	LF0215 - Gerador de arquivos SPED PIS/COFINS
Situação:	No momento da geração do arquivo "SPED Contribuições para Notas de Serviços" o registro 0450 (Tabela de Informação Complementar do Documento Fiscal) não está sendo gerado quando utilizada a função ativa FIS SPED-MSG-DOC-FISC 01.
Solução:	Foi alterada a geração do arquivo para gerar o registro 0450 quando a função ativa FIS SPED-MSG-DOC-FISC 01 for utilizada.
Chamado:	TUAHKP

Document generated by Confluence on 06 mai, 2016 09:58

[Linha Datasul](#) / [Release 12.1.10](#) / [Manutenção - 12.1.10](#) / [Fiscal - Manutenção - 12.1.10](#)
/ [Configurador Layout Fiscal - Manutenção - 12.1.10](#)

Linha Datasul : TUAKBH_DT_Extrator_das_Informacoes EMS

Created by Ana Claudia Fava, last modified by Susan Marjorie Alves on 18 mar, 2016

Extrator das Informações EMS

Linha de Produto:	Datasul
Segmento:	Manufatura
Módulo:	MLF
Função:	LF0202 - Extrator das Informações EMS
Situação:	Na extração dos dados para o MLF, para algumas notas estava sendo apresentada a mensagem: "The total length of the fields in an index exceeds max key size. Index dwfbslnc_ix2 of table (TEMP-TABLE)tt-dwf-obs-lancto-fisc (129) (11353)". Isto ocorria quando a função FIS SPED-MSG-DOC-FISC 01 estava ativada no programa CD7070.
Solução:	Foi alterada a extração dos dados para que as observações das notas fiscais sejam limitadas a 260 caracteres.
Chamado:	TUAKBH

Document generated by Confluence on 06 mai, 2016 09:58

[Linha Datasul](#) / [Release 12.1.10](#) / [Manutenção - 12.1.10](#) / [Fiscal - Manutenção - 12.1.10](#)
 / [Configurador Layout Fiscal - Manutenção - 12.1.10](#)

Linha Datasul : TUAQG7_DT_Gerador_de_Arquivos_do_Layout

Created by Ana Claudia Fava, last modified by Susan Marjorie Alves on 18 mar, 2016

Gerador de arquivos do Layout

Linha de Produto:	Datasul
Segmento:	Manufatura
Módulo:	MLF
Função:	LF0201 - Gerador de arquivos do Layout
Situação:	Não estão sendo gerados os registros referente ao inventário no arquivo do Ato Cotepe DF (bloco H).
Solução:	Foi alterada a geração do arquivo do Ato Cotepe DF para gerar corretamente o Bloco H.
Chamado:	TUAQG7

Document generated by Confluence on 06 mai, 2016 09:58

[Linha Datasul](#) / [Release 12.1.10](#) / [Manutenção - 12.1.10](#) / [Fiscal - Manutenção - 12.1.10](#)
/ [Configurador Layout Fiscal - Manutenção - 12.1.10](#)

Linha Datasul : TUARSD_Extração_SPED_PIS_COFINS

Created by Ana Claudia Fava, last modified by Susan Marjorie Alves on 18 mar, 2016

LF0906 - Extração SPED PIS/COFINS

Linha de Produto:	Datasul
Segmento:	Manufatura
Módulo:	MLF
Função:	LF0906 - Extração SPED PIS/COFINS
Situação:	Quando o cliente marca as opções Ativo Fixo e MRI no LF0906, o parâmetro "Eliminar dados do período referente aquisição do ativo imobilizado e MRI?" é desabilitado.
Solução:	Foi alterado o programa para habilitar o parâmetro "Eliminar dados do período referente aquisição do ativo imobilizado e MRI?" quando marcadas as opções Ativo Fixo e MRI.
Chamado:	TUARSD

Document generated by Confluence on 06 mai, 2016 09:58

[Linha Datasul](#) / [Release 12.1.10](#) / [Manutenção - 12.1.10](#) / [Fiscal - Manutenção - 12.1.10](#)
/ [Configurador Layout Fiscal - Manutenção - 12.1.10](#)

Linha Datasul : TUBW18_DT_Extrator_das_Informacoes_EMS

Created by Ana Claudia Fava, last modified by Susan Marjorie Alves on 18 mar, 2016

Extrator das Informações EMS

Linha de Produto:	Datasul
Segmento:	Manufatura
Módulo:	MLF
Função:	LF0202 - Extrator das Informações EMS
Situação:	Ato Cotepe 70/2005 ao gerar/validar o arquivo do Ato Cotepe está apresentando a mensagem de inconsistência: "ERRO 5. Os valores do lançamento deve ser igual a soma valores parciais do lançamento.". Para notas fiscais com redução de Base de Cálculo no registro E020 o campo '18 - VL_ISNT_ICMS' deve corresponder a soma dos valores do campo '09 - VL_ISNT_ICMS_P' dos registro E025. Porém, no registro E020 o valor do campo está dobrado. A situação ocorre para notas fiscais com redução de base, onde na extração dos dados estão sendo geradas duas linhas de ICMS no MLF.
Solução:	Foi alterada a extração dos dados para que as notas fiscais com redução de base, sejam geradas na tabela Documento Item Imposto apenas um registro para o ICMS, dessa forma não irá duplicar o valor do ICMS Isento no arquivo do Ato Cotepe DF. Para que os dados sejam extraídos corretamente para o MLF é necessário eliminar o documento, cujo o item está em duplicidade via spp\lfp\splf007.r opção "Elimina documento MLF", após extrair novamente o documento via LF0202.
Chamado:	TUBW18

Document generated by Confluence on 06 mai, 2016 09:58

[Linha Datasul](#) / [Release 12.1.10](#) / [Manutenção - 12.1.10](#) / [Fiscal - Manutenção - 12.1.10](#)
 / [Configurador Layout Fiscal - Manutenção - 12.1.10](#)

Linha Datasul : TUCQU0_DT_Geracao_Arquivos_Interpretador_de_Layout

Created by Hermes Hagedorn, last modified by Julia Luckfett de Espindola on 17 fev, 2016

Geração Arquivos Interpretador de Layout

Linha de Produto:	Datasul
Segmento:	Manufatura
Módulo:	MLF
Função:	LF0200 - Geração Arquivos Interpretador de Layout
Situação:	<ol style="list-style-type: none"> 1. Documentos com mais de uma natureza de operação estão gerando um registro C101 e D101 para cada natureza. 2. Notas canceladas não estão gerando registro C101 e D101, porém estão diminuindo a totalização dos respectivos registros no bloco 9999, gerando erro de estrutura na validação do arquivo no PVA. 3. Notas canceladas estão sendo consideradas no relatório de Apuração de ICMS (LF0306).
Solução:	<ol style="list-style-type: none"> 1. Realizado o tratamento na geração do arquivo para totalizar os valores referentes ao mesmo documento porém com naturezas diferentes, gerando assim somente um único registro C101 ou D101 para cada documento. 2. Tratada a totalização dos registros C101 e D101, de forma que não seja diminuída do total das notas canceladas. 3. Tratada a extração LF0202 para que sejam extraídas para o MLF somente notas homologadas.
Chamados relacionados:	TUBQ51, TUBLWY, TUCL11

Document generated by Confluence on 06 mai, 2016 09:58

[Linha Datasul](#) / [Release 12.1.10](#) / [Manutenção - 12.1.10](#) / [Fiscal - Manutenção - 12.1.10](#)
/ [Configurador Layout Fiscal - Manutenção - 12.1.10](#)

Linha Datasul : TUDQKD_Gerador_de_arquivos_do_Layout

Created by Ana Claudia Fava, last modified by Julia Luckfett de Espindola on 22 fev, 2016

Gerador de arquivos do Layout

Linha de Produto:	Datasul
Segmento:	Manufatura
Módulo:	MLF
Função:	LF0201 - Gerador de arquivos do Layout
Situação:	O valor do recolhimento de ICMS ST (Registro E250) está sendo gerado no campo 14 do registro E310 referente ao valor de débito especial, mesmo que não tenha valores do DIFAL para a UF informada.
Solução:	Foi alterada a geração do SPED Fiscal para não gerar o Bloco E300 para UF's que não possuem valores de DIFAL, nem a inscrição estadual informada no registro 0015.
Chamado:	TUDQKD

Document generated by Confluence on 06 mai, 2016 09:58

[Linha Datasul](#) / [Release 12.1.10](#) / [Manutenção - 12.1.10](#) / [Fiscal - Manutenção - 12.1.10](#)
/ [Configurador Layout Fiscal - Manutenção - 12.1.10](#)

Linha Datasul :

TUESBX_DT_Apuracao_de_ICMS_ST_e_Difal_FCP

Created by Ana Claudia Fava, last modified by Susan Marjorie Alves on 01 mar, 2016

Apuração de ICMS ST e Difal/FCP

Linha de Produto:	Datasul
Segmento:	Manufatura
Módulo:	MLF
Função:	LF0213 - Apuração de ICMS ST e Difal/FCP
Situação 1:	Ao efetuar uma cópia da apuração de ICMS ST modificando apenas o tipo de Imposto para "ICMS Difal/FCP" são apresentadas inconsistências Progress.
Solução 1:	Foi alterado o programa para que ao utilizar a opção de cópia do cabeçalho não sejam apresentadas inconsistências Progress.
Situação 2:	Ao efetuar uma cópia da apuração de ICMS ST modificando apenas o tipo de Imposto para "ICMS Difal/FCP", os dados das demais abas e botões são replicados do ICMS ST para o imposto "ICMS Difal/FCP".
Solução 2:	Foi alterado o programa para não copiar os registros de Recolhimento e Valores do ICMS ST para o DIFAL;
Situação 3:	Ao excluir a apuração copiada, no caso o tipo de Imposto "ICMS Difal/FCP", o registro original (ao qual o cabeçalho foi copiado), os valores da pasta "Recolhimento" da apuração de ICMS ST são excluídos também.
Solução 3:	Foi alterado o programa para que ao excluir o registro do DIFAL copiado do ICMS ST não seja efetuada exclusão para o registro Origem.
Chamado:	TUESBX

Document generated by Confluence on 06 mai, 2016 09:58

[Linha Datasul](#) / [Release 12.1.10](#) / [Manutenção - 12.1.10](#) / [Fiscal - Manutenção - 12.1.10](#)
/ [Configurador Layout Fiscal - Manutenção - 12.1.10](#)

Linha Datasul : TUFVGD_DT_Gerador_de_Arquivos_do_Layout

Created by Ana Claudia Fava, last modified by Julia Luckfett de Espindola on 29 fev, 2016

Gerador de Arquivos do Layout

Linha de Produto:	Datasul
Segmento:	Manufatura
Módulo:	MLF
Função:	LF0201 - Gerador de arquivos do layout
Situação:	Quando o cliente utiliza a versão do layout SPED Fiscal V.006 - Geração SPED Fiscal de 01/07/2012 a 31/12/2014 [NR XX] é apresentada inconsistência Progress ao gerar o arquivo SPED Fiscal: BUFFER-FIELD OTHER_gera-c170 was not found in buffer ttTot_TotItens. (7351) Invalid handle. Not initialized or points to a deleted object. (3135) Cannot access the BUFFER-VALUE attribute because the widget does not exist. (3140) Consequentemente o arquivo SPED Fiscal não é gerado corretamente.
Solução:	Foi alterado o layout do SPED Fiscal para permitir a geração dos dados pelo LF0201 sem apresentar inconsistência para os layouts antigos.
Chamado:	TUFVGD

Document generated by Confluence on 06 mai, 2016 09:58

[Linha Datasul](#) / [Release 12.1.10](#) / [Manutenção - 12.1.10](#) / [Fiscal - Manutenção - 12.1.10](#)
/ [Configurador Layout Fiscal - Manutenção - 12.1.10](#)

Linha Datasul : TUGIRO_DT_Geracao_do_SEF_II

Created by Ana Claudia Fava, last modified by Susan Marjorie Alves on 01 mar, 2016

Geração do SEF II

Linha de Produto:	Datasul
Segmento:	Manufatura
Módulo:	MLF
Função:	LF0220 - Geração do SEF II
Situação:	Não está sendo gerado um registro 8555 para "Entradas de PI do período" código 40 e para "Saídas de PI do período" código 80 para o SEF-GI. Conforme o Guia do SEF – PE, deverá ter um totalizador no 8555 para as entradas com código 40 e para as saídas com código 80.
Solução:	Foi alterado o programa para gerar um registro 8555 para "Entradas de PI do período" código 40 e para "Saídas de PI do período" código 80 no SEF-GI. Sendo que: 40 é o somatório do 10+20+30 e 80 é o somatório do 50+60+70.
Chamado:	TUGIRO

Document generated by Confluence on 06 mai, 2016 09:58

[Linha Datasul](#) / [Release 12.1.10](#) / [Manutenção - 12.1.10](#) / [Fiscal - Manutenção - 12.1.10](#)
/ [Configurador Layout Fiscal - Manutenção - 12.1.10](#)

Linha Datasul : TUGZUX_DT_Extrator_das_Informacoes_EMS

Created by Ana Claudia Fava, last modified by Susan Marjorie Alves on 18 mar, 2016

Extrator das informações EMS

Linha de Produto:	Datasul
Segmento:	Manufatura
Módulo:	MLF
Função:	LF0202 - Extrator das informações EMS
Situação:	Na extração dos dados para o MLF está sendo apresentada a mensagem: O comprimento total dos campos em um índice excede o tamanho máximo da chave, índice dwfnfrmc_ix2 da tabela (TEMP-TABLE)tt-dwf-inform-compl-fisc (129) (11353), isso quando a função FIS SPED-MSG-DOC-FISC 01 está ativada no programa CD7070 (Função Liberação Especial).
Solução:	A extração dos dados foi alterada para que não ocorra inconsistências Progress no momento da extração.
Chamado:	TUGZUX

Document generated by Confluence on 06 mai, 2016 09:58

[Linha Datasul](#) / [Release 12.1.10](#) / [Manutenção - 12.1.10](#) / [Fiscal - Manutenção - 12.1.10](#)

Linha Datasul : Obrigações Fiscais - Manutenção - 12.1.10

Created by Susan Marjorie Alves on 30 dez, 2015

Document generated by Confluence on 06 mai, 2016 09:58

[Linha Datasul](#) / [Release 12.1.10](#) / [Manutenção - 12.1.10](#) / [Fiscal - Manutenção - 12.1.10](#) / [Obrigações Fiscais - Manutenção - 12.1.10](#)

Linha Datasul :

TTML95_DT_Posicionamento_Incorreto_das_Sequencias_dos_Campos_ao_Usar_o_Tab_no_Zoom_OF0305

Created by Ana Claudia Fava, last modified by Susan Marjorie Alves on 18 mar, 2016

Manutenções Documentos Fiscais

Linha de Produto:	Datasul
Segmento:	Manufatura
Módulo:	MOF
Função:	OF0305 - Manutenções Documentos Fiscais
Situação:	Ao inserir dados na pesquisa para buscar um documento, a sequência do botão "TAB" está incorreta para o botão de confirmar (check verde). Ao invés do botão "Confirmar" estar no final da faixa de dados, ele está no início.
Solução:	Foi alterado o zoom (Z03DI037) do programa OF0305 para que a ordem do TAB fique correta, acionando o "Confirmar" (check verde) somente ao final da sequência.
Chamado:	TTML95

Document generated by Confluence on 06 mai, 2016 09:58

[Linha Datasul](#) / [Release 12.1.10](#) / [Manutenção - 12.1.10](#) / [Fiscal - Manutenção - 12.1.10](#)
/ [Obrigações Fiscais - Manutenção - 12.1.10](#)

Linha Datasul : TTMQK9_DT_Campos_Invertidos_OF0305

Created by Ana Claudia Fava, last modified by Susan Marjorie Alves on 18 mar, 2016

Manutenção de Documentos Fiscais

<i>Linha de Produto:</i>	Datasul
Segmento:	Manufatura
Módulo:	MOF
Função:	OF0305 - Manutenção de Documentos Fiscais
Situação:	No programa OF0305B, os campos "Val ICMS Subst Entrada" e "Valor ICMS Item Subs", sofreram alteração de posição, causando desconforto na rotina de digitação do cliente.
Solução:	Foi alterado o programa para que os campos voltem a ser posicionados como antes, o campo "Valor ICMS Item Subs" acima do campo "Val ICMS Subst Entrada".
Chamado:	TTMQK9

Document generated by Confluence on 06 mai, 2016 09:58

[Linha Datasul](#) / [Release 12.1.10](#) / [Manutenção - 12.1.10](#) / [Fiscal - Manutenção - 12.1.10](#)
/ [Obrigações Fiscais - Manutenção - 12.1.10](#)

Linha Datasul : TTOA08_DT_Geração_Declaração_Mensal

Created by Susan Marjorie Alves, last modified on 11 jan, 2016

Geração Declaração Mensal - SEFAZ-AM

Linha de Produto:	Datasul
Segmento:	Manufatura
Módulo:	MOF
Função:	OF0331 - Geração Declaração Mensal - SEFAZ-AM
Situação:	No programa OF0331 a nota é apresentada com o status "importada- não localizada", isto ocorre quando o cliente ainda não deu entrada nesta nota no sistema, ou seja, o fornecedor emitiu a nota, que foi enviada ao SEFAZ AM para montar o arquivo de notas a declarar mensal, porém essa nota ainda está em circulação. Com isto, ao gerar o XML, é considerado apenas o cabeçalho da nota.
Solução:	Foi alterada a importação do XML para que o mesmo contenha o cabeçalho e os itens da nota, independente se a nota já consta no módulo Obrigações Fiscais.
Chamado:	TTOA08

Document generated by Confluence on 06 mai, 2016 09:58

[Linha Datasul](#) / [Release 12.1.10](#) / [Manutenção - 12.1.10](#) / [Fiscal - Manutenção - 12.1.10](#) / [Obrigações Fiscais - Manutenção - 12.1.10](#)

Linha Datasul :

TTSBDN_DT_Valores_por_Municipio_de_Origem_OF0326_OF0327

Created by Ana Claudia Fava, last modified by Susan Marjorie Alves on 18 mar, 2016

DIPAM-B Nova GIA-SP / DIPAM-B Nova GIA-SP

Linha de Produto:	Datasul
Segmento:	Manufatura
Módulo:	MOF
Função:	OF0326 - DIPAM-B Nova GIA-SP OF0327 - DIPAM-B Nova GIA-SP
Situação:	O programa estava realizando o cálculo da DIPAM 1.1 incorretamente, informando os valores no município de destino (estabelecimento), ao invés de informar no município de origem (fornecedor) .
Solução:	Foi alterado o cálculo e o relatório da DIPAM para apresentar os valores por município de origem.
Chamado:	TTSBDN

Document generated by Confluence on 06 mai, 2016 09:58

[Linha Datasul](#) / [Release 12.1.10](#) / [Manutenção - 12.1.10](#) / [Fiscal - Manutenção - 12.1.10](#) / [Obrigações Fiscais - Manutenção - 12.1.10](#)

Linha Datasul :

TTTGOP_DT_Permite_a_Exclusão_Alteração_do_Item_de_uma_NFS

Created by Ana Claudia Fava, last modified by Susan Marjorie Alves on 18 mar, 2016

Manutenção de Documentos Fiscais

Linha de Produto:	Datasul
Segmento:	Manufatura
Módulo:	MOF
Função:	OF0305 - Manutenção de Documentos Fiscais
Situação:	Estava sendo permitido a exclusão/alteração do item de uma nota fiscal (NFS), cuja natureza de operação (CD0606 – Atualizações) estava com o parâmetro "Considera NFS p/ cálculo coef. CIAP" marcado, e o Período Contábil do MRI (Módulo Recuperador de Impostos) fechado.
Solução:	Foi alterado o programa para que ao tentar excluir um item de um documento cujo parâmetro "Considera NFS p/ cálculo coef. CIAP" da natureza de operação esteja marcado e pertença a um período contábil do MRI fechado, seja apresentada uma mensagem de inconsistência não permitindo a exclusão. Assim como faz com a tentativa de exclusão do documento.
Chamado:	TTTGOP

Document generated by Confluence on 06 mai, 2016 09:58

Linha Datasul :

TTX543_Inconsistência_Progress_no_Valor_Contábil_OF0540

Created by Ana Claudia Fava, last modified by Susan Marjorie Alves on 18 mar, 2016

Registro de Entradas

Linha de Produto:	Datasul
Segmento:	Manufatura
Módulo:	MOF
Função:	OF0540 - Registro de Entradas
Situação:	Ao executar o registro de entradas é apresentada a mensagem de inconsistência Progress: "*** Value 244160700 cannot be displayed using >>>>>>9.99. (74)".
Solução:	Foi alterada a geração do registro de entradas para apresentar o valor contábil do documento sem gerar inconsistências Progress.
Chamado:	TTX543

Document generated by Confluence on 06 mai, 2016 09:58

[Linha Datasul](#) / [Release 12.1.10](#) / [Manutenção - 12.1.10](#) / [Fiscal - Manutenção - 12.1.10](#)
 / [Obrigações Fiscais - Manutenção - 12.1.10](#)

Linha Datasul : TUCZ22_DT_Manutencao_Relatorio_OF0410

Created by Hermes Hagedorn, last modified by Susan Marjorie Alves on 05 fev, 2016

Manutenção Relatório OF0410

Linha de Produto:	Datasul
Segmento:	Manufatura
Módulo:	MOF
Função:	OF0410 - Demonstrativo ICMS DIFAL/FCP
Situação:	Na geração do relatório os valores totalizados ao final da listagem dos documentos estava apresentando diferença de arredondamento com relação aos valores apresentados na tela do programa CD4035.
Solução:	Foi ajustado o cálculo do totalizador para que o arredondamento seja o mesmo valor apresentado na tela do program CD4035.
Chamados relacionados:	TU1895

Document generated by Confluence on 06 mai, 2016 09:58

[Linha Datasul](#) / [Release 12.1.10](#) / [Manutenção - 12.1.10](#) / [Fiscal - Manutenção - 12.1.10](#) / [Obrigações Fiscais - Manutenção - 12.1.10](#)

Linha Datasul : TUDIG9_DT_Totalizacao_Relatorio_OF0410

Created by Hermes Hagedorn, last modified by Julia Luckfett de Espindola on 10 fev, 2016

Totalização Relatório

Linha de Produto:	Datasul
Segmento:	Manufatura
Módulo:	MOF
Função:	OF0410 - Demonstrativo ICMS DIFAL/FCP
Situação:	O relatório apresenta inconsistência nos totais dos documentos, está desconsiderando algumas naturezas de operação quando o documento listado contém mais de uma natureza.
Solução:	O relatório estava passando para a próxima natureza quando o valor da DIFAL era igual a 0,00. Foi alterada a impressão do relatório para não apresentar na tela as naturezas com valor 0,00, porém não será passado para o próximo registro quando o valor da DIFAL for 0,00.
Chamados relacionados:	TUDIG9, TUBPAX

Document generated by Confluence on 06 mai, 2016 09:58

[Linha Datasul](#) / [Release 12.1.10](#) / [Manutenção - 12.1.10](#) / [Fiscal - Manutenção - 12.1.10](#)
/ [Obrigações Fiscais - Manutenção - 12.1.10](#)

Linha Datasul : TUDXUN_DT_Geracao_Arq_Magnetico_DIME_SC

Created by Rodrigo Latari Neves, last modified by Julia Luckfett de Espindola on 16 fev, 2016

Geração Arq Magnético DIME SC

Linha de Produto:	Datasul
Segmento:	Manufatura
Módulo:	MOF
Função:	OF0321 - Geração Arq Magnético DIME SC
Situação:	Na geração do arquivo magnético da DIME-SC, o valor dos registros calculados do Quadro 13 estão com valores divergentes aos informados no relatório OF0410 - Demonstrativo ICMS DIFAL/FCP.
Solução:	Foi alterada a geração do arquivo para considerar o mesmo arredondamento de decimais aplicado no relatório OF0410.
Chamado:	TUDXUN

Document generated by Confluence on 06 mai, 2016 09:58

[Linha Datasul](#) / [Release 12.1.10](#) / [Manutenção - 12.1.10](#) / [Fiscal - Manutenção - 12.1.10](#)
/ [Obrigações Fiscais - Manutenção - 12.1.10](#)

Linha Datasul : TUEWNE_DT_Nova_Gia_SP

Created by Ana Claudia Fava, last modified by Susan Marjorie Alves on 01 mar, 2016

Nova Gia SP

Linha de Produto:	Datasul
Segmento:	Manufatura
Módulo:	MOF
Função:	OF0736 - Nova Gia SP
Situação:	Não é gerado no arquivo da GIA-SP (OF0736) notas cujo CFOP seja 5.927.
Solução:	Foi alterada a geração dos programas para gerar as notas fiscais com CFOP 5.927, conforme alterado a legislação "A partir de 01/01/2016 a versão 0801 do programa GIA é de uso obrigatório para contribuintes que necessitem utilizar o CFOP 5.927 ou o código de subitem 002.87 referente à alteração da EC 87/2015".
Chamado:	TUEWNE

Document generated by Confluence on 06 mai, 2016 09:58

[Linha Datasul](#) / [Release 12.1.10](#) / [Manutenção - 12.1.10](#) / [Fiscal - Manutenção - 12.1.10](#)

Linha Datasul : Recuperação de Impostos - Manutenção - 12.1.10

Created by Susan Marjorie Alves on 06 jan, 2016

Document generated by Confluence on 06 mai, 2016 09:58

Linha Datasul :

TTYIT_DT_Numero_de_meses_nao_demonstrado_RI0406

Created by Ana Claudia Fava, last modified by Susan Marjorie Alves on 18 mar, 2016

Bens sem Início de Crédito

Linha de Produto:	Datasul
Segmento:	Manufatura
Módulo:	MRI
Função:	RI0406 - Bens sem Início de Crédito
Situação:	O relatório RI0406 não demonstra o número de meses de apropriação do crédito.
Solução:	Foi alterada a impressão do relatório para demonstrar os números de meses de apropriação do crédito conforme cadastro do RI0202 (Inclusão de bens), para os impostos de ICMS, PIS e Cofins.
Chamado:	TTYIT

Document generated by Confluence on 06 mai, 2016 09:58

[Linha Datasul](#) / [Release 12.1.10](#) / [Manutenção - 12.1.10](#) / [Fiscal - Manutenção - 12.1.10](#)
/ [Recuperação de Impostos - Manutenção - 12.1.10](#)

Linha Datasul : TTUR43_DT_Inclusao_de_Bens

Created by Ana Claudia Fava, last modified by Julia Luckfett de Espindola on 18 fev, 2016

Inclusão de Bens

Linha de Produto:	Datasul
Segmento:	Manufatura
Módulo:	MRI
Função:	RI0202 - Inclusão de bens
Situação:	Na opção Pesquisa, ao filtrar por documento Docto para notas com mais de 40 bens, é demonstrado o erro: "*** Bem RI já existe com XXXXXX (132)".
Solução:	Foi alterado o zoom do programa RI0202 para não demonstrar inconsistências Progress ao pesquisar os dados.
Chamados relacionado:	TTUR43

Document generated by Confluence on 06 mai, 2016 09:58

[Linha Datasul](#) / [Release 12.1.10](#) / [Manutenção - 12.1.10](#) / [Fiscal - Manutenção - 12.1.10](#)
/ [Recuperação de Impostos - Manutenção - 12.1.10](#)

Linha Datasul : TUFPHP_DT_Inconsistencia_de_Passagem_de_Parametros

Created by Ana Claudia Fava, last modified by Susan Marjorie Alves on 18 mar, 2016

Inconsistência de Passagem de Parâmetros

Linha de Produto:	Datasul
Segmento:	Manufatura
Módulo:	MRI
Função:	SPRI0412 - Inconsistência de Passagem de Parâmetros
Situação:	Ao executar o programa especial SPRI0412 é demonstrado a inconsistência "Número incompatível de parâmetros passados para a rotina GeraBaixaBem dibo/bodi453a.p."
Solução:	Foi alterado o programa para não demonstrar mais esta inconsistência.
Chamado:	TUFPHP

Document generated by Confluence on 06 mai, 2016 09:58

[Linha Datasul](#) / [Release 12.1.10](#) / [Manutenção - 12.1.10](#)

Linha Datasul : Gestão de Frotas - Manutenção - 12.1.10

Created by Jefferson Ramos, last modified by Cristina de Souza Stocco on 15 mar, 2016

Document generated by Confluence on 06 mai, 2016 09:58

[Linha Datasul](#) / [Release 12.1.10](#) / [Manutenção - 12.1.10](#) / [Gestão de Frotas - Manutenção - 12.1.10](#)

Linha Datasul : Abastecimento - Manutenção - 12.1.10

Created by Alana Karine Pahl on 06 jan, 2016

Document generated by Confluence on 06 mai, 2016 09:58

[Linha Datasul](#) / [Release 12.1.10](#) / [Manutenção - 12.1.10](#) / [Gestão de Frotas - Manutenção - 12.1.10](#) / [Abastecimento - Manutenção - 12.1.10](#)

Linha Datasul : TSUOS5_DT_Consiste_Atualiza_Apontamentos

Created by Jefferson Ramos, last modified by Janaina Boing da Rocha on 22 jan, 2016

AB0401 - Consiste / Atualiza Apontamentos

Linha de Produto:	Datasul
Segmento:	Manufatura
Módulo:	MAB - Abastecimento
Função:	AB0401 - Consiste/Atualiza Apontamentos
Situação:	No programa AB0307 - Gerenciador de Abastecimentos e Lubrificação, estão sendo apresentadas fichas de abastecimento para serem liberadas com situação "Ficha anterior não consistida". No entanto, ao consultar a ficha anterior, ela está consistida.
Solução:	Foi alterado o sistema para que, ao executar o AB0401 - Consiste/Atualiza Apontamentos, passe a alterar corretamente a situação das fichas de abastecimento.

Document generated by Confluence on 06 mai, 2016 09:58

[Linha Datasul](#) / [Release 12.1.10](#) / [Manutenção - 12.1.10](#) / [Gestão de Frotas - Manutenção - 12.1.10](#) / [Abastecimento - Manutenção - 12.1.10](#)

Linha Datasul :

TTKTDJ_DT_AB0705_Importacao_Abastec_Lubrific

Created by Renan Roeder, last modified by Alana Karine Pahl on 13 jan, 2016

Importação Layout GoodCard/CTF

Linha de Produto:	Datasul
Segmento:	Manufatura
Módulo:	MAB - Abastecimento / Lubrificação
Função:	AB0705 - Importação Layout GoodCard/CTF
Situação:	Não realiza corretamente a atualização da consistência da ficha.
Solução:	Foi efetuada alteração para que a atualização da consistência da ficha seja realizada corretamente.
Chamado:	TTKTDJ

Document generated by Confluence on 06 mai, 2016 09:58

[Linha Datasul](#) / [Release 12.1.10](#) / [Manutenção - 12.1.10](#) / [Gestão de Frotas - Manutenção - 12.1.10](#)
/ [Abastecimento - Manutenção - 12.1.10](#)

Linha Datasul :

TTTMZO_DT_AB0306_Apontamento_de_Abastecimento

Created by Jefferson Ramos, last modified by Alana Karine Pahl on 12 fev, 2016

Apontamento de Abastecimento

Linha de Produto:	Datasul
Segmento:	Manufatura
Módulo:	MAB
Função:	AB0306 - Apontamento de Abastecimento
Situação:	Quando existem dois motoristas com o mesmo código para estabelecimentos ou empresas diferentes, ao clicar no zoom e selecionar o segundo motorista e clicar em tab, o motorista é alterado pelo primeiro motorista cadastrado.
Solução:	O programa foi alterado para manter o motorista selecionado.
Chamado:	TTTMZO

Document generated by Confluence on 06 mai, 2016 09:58

[Linha Datasul](#) / [Release 12.1.10](#) / [Manutenção - 12.1.10](#) / [Gestão de Frotas - Manutenção - 12.1.10](#) / [Abastecimento - Manutenção - 12.1.10](#)

Linha Datasul : TTVMSB_DT_AB0111_Manutencao_Motoristas

Created by Renan Roeder, last modified by Cristina de Souza Stocco on 08 fev, 2016

TTVMSB - Manutenção Motoristas (ab0111)

Linha de Produto:	Datasul
Segmento:	Manufatura
Módulo:	Abastecimento / Lubrificação
Função:	AB0111 - Manutenção Motoristas
Situação:	Não está validando corretamente a exclusão do cadastro do motorista.
Solução:	Foi realizada alteração no programa para que valide corretamente a exclusão do cadastro do motorista.
Chamado:	TTVMSB

Document generated by Confluence on 06 mai, 2016 09:58

[Linha Datasul](#) / [Release 12.1.10](#) / [Manutenção - 12.1.10](#) / [Gestão de Frotas - Manutenção - 12.1.10](#) / [Abastecimento - Manutenção - 12.1.10](#)

Linha Datasul :

TTUFS1_DT_AB0306_Apontamento_Abastecimento

Created by Renan Roeder, last modified by Cristina de Souza Stocco on 08 fev, 2016

TTUFS1 - Apontamento de Abastecimento (ab0306)

Linha de Produto:	Datasul
Segmento:	Manufatura
Módulo:	Abastecimento / Lubrificação
Função:	AB0306 - Apontamento de Abastecimento
Situação:	Está marcando a ficha como integrada quando o tipo de material não possui integração com estoque.
Solução:	O programa foi alterado para que o status da ficha fique como não integrada, quando o tipo de material não possuir integração com o estoque.
Chamado:	TTUFS1

Document generated by Confluence on 06 mai, 2016 09:58

[Linha Datasul](#) / [Release 12.1.10](#) / [Manutenção - 12.1.10](#) / [Gestão de Frotas - Manutenção - 12.1.10](#) / [Abastecimento - Manutenção - 12.1.10](#)

Linha Datasul : TTUPUU_DT_AB0306_Apont_Abastec

Created by Renan Roeder, last modified by Cristina de Souza Stocco on 16 fev, 2016

TTUPUU - Apontamento de Abastecimento(ab0306)

Linha de Produto:	Datasul
Segmento:	Manufatura
Módulo:	MAB - Abastecimento / Lubrificação
Função:	AB0306 - Apontamento de Abastecimento
Situação:	Não permite cadastrar ficha de abastecimento quando o equipamento está em um estabelecimento que não pertence a empresa do cadastro do equipamento.
Solução:	O programa foi alterado para que seja possível cadastrar ficha de abastecimento para o equipamento que estiver em um estabelecimento que não pertença à empresa cadastrada no equipamento.
Chamado:	TTUPUU

Document generated by Confluence on 06 mai, 2016 09:58

[Linha Datasul](#) / [Release 12.1.10](#) / [Manutenção - 12.1.10](#) / [Gestão de Frotas - Manutenção - 12.1.10](#) / [Abastecimento - Manutenção - 12.1.10](#)

Linha Datasul :

TTQKIR_DT_AB0705_Importacao_Layout_Goodcard/CTF

Created by Jefferson Ramos, last modified by Cristina de Souza Stocco on 17 fev, 2016

Importação Layout Goodcard/CTF

Linha de Produto:	Datasul
Segmento:	Manufatura
Módulo:	Frotas
Função:	AB0705 - Importação Layout Goodcard/CTF
Situação:	Ao importar lubrificações de um mesmo equipamento, quando uma das lubrificações não possui valor de médio cadastrada o item da lubrificação é criado com o valor de lubrificação do segundo item importado.
Solução:	O programa foi alterado para quando o item não possuir valor de médio definido, na importação este não poderá receber o valor de outro item importado.
Chamado:	TTQKIR

Document generated by Confluence on 06 mai, 2016 09:58

Linha Datasul :

TUDZCJ_DT_AB0302_Apontamento_Abastecimento/Lubrificacao

Created by Jefferson Ramos, last modified by Cristina de Souza Stocco on 26 fev, 2016

Apontamento_Abastecimento/Lubrificação

Linha de Produto:	Datasul
Segmento:	Manufatura
Módulo:	Abastecimento e Lubrificação
Função:	AB0302- Apontamento Abastecimento/Lubrificação
Situação:	Uso real do Contador secundário com valor incorreto, assumindo o valor do contador primário após lançamento de uma ficha pelo ab0302.
Solução:	Foi reavaliada a forma de cálculo do contador secundário na inclusão de um apontamento.
Chamado:	TUDZCJ

Document generated by Confluence on 06 mai, 2016 09:58

[Linha Datasul](#) / [Release 12.1.10](#) / [Manutenção - 12.1.10](#) / [Gestão de Frotas - Manutenção - 12.1.10](#)
/ [Abastecimento - Manutenção - 12.1.10](#)

Linha Datasul :

TUFO88_DT_AB0138_Abastecimento/Lubrificacoes

Created by Jefferson Ramos, last modified by Cristina de Souza Stocco on 01 mar, 2016

Abastecimento/Lubrificações

Linha de Produto:	Datasul
Segmento:	Manufatura
Módulo:	Abastecimento e Lubrificação
Função:	AB0138 - Abastecimentos/Lubrificações
Situação:	Ao transferir um equipamento no Ativo Fixo de estabelecimento e unidade de negócio, o sistema valida a unidade de negócio do equipamento no histórico e a unidade de negócio não é enviada para o módulo de Frotas.
Solução:	Foi alterado o programa para receber corretamente a transferência de bens (prgfin\fas\fas716aa.r) ao módulo Frotas.
Chamados relacionados:	EMS2: TUGQRJ, TUFO88, EMS5: TUGKFS, TUGDON

[equisito relacionado.](#)

Document generated by Confluence on 06 mai, 2016 09:58

[Linha Datasul](#) / [Release 12.1.10](#) / [Manutenção - 12.1.10](#) / [Gestão de Frotas - Manutenção - 12.1.10](#)

Linha Datasul : Manutenção Mecânica - Manutenção - 12.1.10

Created by Jefferson Ramos, last modified by Alana Karine Pahl on 06 jan, 2016

Document generated by Confluence on 06 mai, 2016 09:58

[Linha Datasul](#) / [Release 12.1.10](#) / [Manutenção - 12.1.10](#) / [Gestão de Frotas - Manutenção - 12.1.10](#)
/ [Manutenção Mecânica - Manutenção - 12.1.10](#)

Linha Datasul : TTT774_DT_MV0301_Ordens_Manutencao

Created by Jefferson Ramos, last modified by Cristina de Souza Stocco on 08 fev, 2016

Ordens Manutenção

Linha de Produto:	Datasul
Segmento:	Manufatura
Módulo:	Manutenção Mecânica
Função:	MV0301 - Ordens Manutenção
Situação:	Quando existe para duas empresas o mesmo código de equipamento, na validação da criação da tarefa da ordem no mv0301 apresenta mensagem "17.006 - Datas de abertura não pode ser superior a data de encerramento do plano", validando o plano de outra empresa para o equipamento.
Solução:	O programa foi alterado para validar a empresa correspondente ao equipamento.
Chamados relacionados:	TTRJK9, TTT774

Document generated by Confluence on 06 mai, 2016 09:58

[Linha Datasul](#) / [Release 12.1.10](#) / [Manutenção - 12.1.10](#) / [Gestão de Frotas - Manutenção - 12.1.10](#)
/ [Manutenção Mecânica - Manutenção - 12.1.10](#)

Linha Datasul : TTWATE_DT_CD0738_Solicitacao_Material

Created by Luciano Leonhardt, last modified by Cristina de Souza Stocco on 15 fev, 2016

CD0738 - Solicitação Material/Compra por Ordem

Linha de Produto:	Datasul
Segmento:	Manufatura
Módulo:	MCD - Cadastros Gerais
Função:	CD0738 - Solicitação Material / Compra por Ordem
Situação:	A numeração da requisição não é sempre a mesma ao realizar a cópia por intermédio do CD0738.
Solução:	Foi realizada tratativa para que o sistema possua sempre o mesmo comportamento.
Chamado:	TTWATE

Document generated by Confluence on 06 mai, 2016 09:58

[Linha Datasul](#) / [Release 12.1.10](#) / [Manutenção - 12.1.10](#) / [Gestão de Frotas - Manutenção - 12.1.10](#)

Linha Datasul : Manutenção Documentos da Frota - Manutenção - 12.1.10

Created by Alana Karine Pahl on 06 jan, 2016

Document generated by Confluence on 06 mai, 2016 09:58

[Linha Datasul](#) / [Release 12.1.10](#) / [Manutenção - 12.1.10](#) / [Gestão de Frotas - Manutenção - 12.1.10](#)
/ [Manutenção Documentos da Frota - Manutenção - 12.1.10](#)

Linha Datasul : TTUY69_DT_ND0306_Status_da_Infracao

Created by Jefferson Ramos, last modified by Cristina de Souza Stocco on 02 mar, 2016

Status da Infração

Linha de Produto:	Datasul
Segmento:	Manufatura
Módulo:	Manutenção Documentos da Frota
Função:	ND0306 - Status da Infração
Situação:	Ao alterar o status da infração para "Em Defesa" o sistema obriga que as informações de Data de Pagamento e Valor sejam preenchidas.
Solução:	Foi alterado o programa para que não exija a data de pagamento e o valor quando estiver com status igual a "Em defesa".
Chamado:	TTUY69

Document generated by Confluence on 06 mai, 2016 09:58

[Linha Datasul](#) / [Release 12.1.10](#) / [Manutenção - 12.1.10](#) / [Gestão de Frotas - Manutenção - 12.1.10](#)
 / [Manutenção Documentos da Frota - Manutenção - 12.1.10](#)

Linha Datasul : TTWAEB_DT_ND0305_Apontamentos_Eventos_Custos

Created by Renan Roeder, last modified by Alana Karine Pahl on 13 jan, 2016

Apontamento Eventos Custos (ND0305)

Linha de Produto:	Datasul
Segmento:	Manufatura
Módulo:	MND - Manutenção Documentos Frota
Função:	ND0305 - Apontamento Eventos Custos
Situação:	Não permite realizar apontamentos quando a empresa do equipamento é diferente da empresa do estabelecimento vinculado ao histórico.
Solução:	Realizada alteração para que permita realizar apontamentos quando a empresa do equipamento é diferente da empresa do estabelecimento vinculado ao histórico.
Chamado:	TTWAEB

Document generated by Confluence on 06 mai, 2016 09:58

[Linha Datasul](#) / [Release 12.1.10](#) / [Manutenção - 12.1.10](#)

Linha Datasul : Internacional - Manutenção - 12.1.10

Created by Susan Marjorie Alves, last modified on 20 jan, 2016

Document generated by Confluence on 06 mai, 2016 09:58

[Linha Datasul](#) / [Release 12.1.10](#) / [Manutenção - 12.1.10](#) / [Internacional - Manutenção - 12.1.10](#)

Linha Datasul : Controladoria e Finanças (Internacional) - Manutenção 12.1.10

Created by Susan Marjorie Alves, last modified on 20 jan, 2016

Document generated by Confluence on 06 mai, 2016 09:58

[Linha Datasul](#) / [Release 12.1.10](#) / [Manutenção - 12.1.10](#) / [Internacional - Manutenção - 12.1.10](#)
/ [Controladoria e Finanças \(Internacional\) - Manutenção 12.1.10](#)

Linha Datasul : Análise de Crédito (Internacional) - Manutenção 12.1.10

Created by Susan Marjorie Alves, last modified on 20 jan, 2016

Document generated by Confluence on 06 mai, 2016 09:58

[Linha Datasul](#) / [Release 12.1.10](#) / [Manutenção - 12.1.10](#) / [Internacional - Manutenção - 12.1.10](#)
/ [Controladoria e Finanças \(Internacional\) - Manutenção 12.1.10](#)
/ [Análise de Crédito \(Internacional\) - Manutenção 12.1.10](#)

Linha Datasul : Cadastros e Tabelas (Internacional) - Manutenção 12.1.10

Created by Susan Marjorie Alves, last modified on 20 jan, 2016

Document generated by Confluence on 06 mai, 2016 09:58

[Linha Datasul](#) / [Release 12.1.10](#) / [Manutenção - 12.1.10](#) / [Internacional - Manutenção - 12.1.10](#)
 / [Controladoria e Finanças \(Internacional\) - Manutenção 12.1.10](#)
 / [Análise de Crédito \(Internacional\) - Manutenção 12.1.10](#)
 / [Cadastros e Tabelas \(Internacional\) - Manutenção 12.1.10](#)

Linha Datasul : TTVRYR_DT_Manutencao_Fornecedor_Arg

Created by Miriam Borchardt, last modified by Susan Marjorie Alves on 28 dez, 2015

Manutenção de Fornecedor

Linha de Produto:	Datasul
Segmento:	Manufatura
Módulo:	Cadastros
Função:	CD0401 - Manutenção de Fornecedor
Situação:	Ao modificar o tipo de gasto padrão no programa Manutenção de Fornecedores (CD0401), na integração com o EMS5 é apresentada a mensagem de inconsistência: "Tipo de Fluxo financeiro 2.01.00.00 inválido".
Solução:	O programa foi alterado para que ao modificar o tipo de gasto padrão, não seja mais apresentada a mensagem de inconsistência.
Chamados relacionados:	TTUYET

Document generated by Confluence on 06 mai, 2016 09:58

[Linha Datasul](#) / [Release 12.1.10](#) / [Manutenção - 12.1.10](#) / [Internacional - Manutenção - 12.1.10](#)
/ [Controladoria e Finanças \(Internacional\) - Manutenção 12.1.10](#)

Linha Datasul : Contábil (Internacional) - Manutenção 12.1.10

Created by Susan Marjorie Alves, last modified on 20 jan, 2016

Document generated by Confluence on 06 mai, 2016 09:58

[Linha Datasul](#) / [Release 12.1.10](#) / [Manutenção - 12.1.10](#) / [Internacional - Manutenção - 12.1.10](#)
/ [Controladoria e Finanças \(Internacional\) - Manutenção 12.1.10](#) / [Contábil \(Internacional\) - Manutenção 12.1.10](#)

Linha Datasul : Contabilidade Fiscal (Internacional) - Manutenção 12.1.10

Created by Susan Marjorie Alves, last modified on 20 jan, 2016

Document generated by Confluence on 06 mai, 2016 09:58

[Linha Datasul](#) / [Release 12.1.10](#) / [Manutenção - 12.1.10](#) / [Internacional - Manutenção - 12.1.10](#)
 / [Controladoria e Finanças \(Internacional\) - Manutenção 12.1.10](#) / [Contábil \(Internacional\) - Manutenção 12.1.10](#)
 / [Contabilidade Fiscal \(Internacional\) - Manutenção 12.1.10](#)

Linha Datasul :

TTCDXC_DT_Livros_Auxil_Contabilidade_em_Linha_ARG

Created by Fabiana Rosa Lencina, last modified by Susan Marjorie Alves on 22 dez, 2015

Arquivos Auxiliares Contabilidade em Linha

Características do Requisito

Linha de Produto:	Datasul	
Segmento:	Manufatura	
Módulo:	FGL	
Rotina:	Rotina	Nome Técnico
	Geração de Relatórios	LMX307AA - Contabilidade em Linha
Chamados relacionados:	TSZAFB / TTCDXC	
País:	México	
Banco de Dados:	Progress	
Sistema operacional:	Windows	

Descrição

Esta funcionalidade permite criar os arquivos "Auxiliar de Fólios" e "Auxiliar de Cuentas" para a apresentação da Contabilidade em Linha de México.

Procedimento para Utilização

- Desde o Módulo FGL, ir a Relatórios -> Localização ->Contabilidade em Linha (prgfin/lmx/lmx307aa.r).
O sistema apresenta a janela principal do programa.
- Selecione os filtros necessários para a execução do relatório.
- Marque a opção "Auxiliar de Fólios" ou "Auxiliar de Contas".
- Acesse o botão "Mais Parâmetros".
O sistema apresenta a janela "Mais Parâmetros".
- Informe os dados correspondentes ao "Auxiliar de Fólios" ou "Auxiliar de Contas".
- Confira os dados e imprima o relatório.
- Confira os arquivos .xml criados no diretório informado.

Ponto de Entrada

Descrição:	FGL - Contabilidade Fiscal
Localização:	Relatórios -> Localização

Release 12.1.10

Eventos:	Contabilidade em Linha
Programa Fonte:	LMX307AA
Função:	LMX307AA - Contabilidade em Linha

Document generated by Confluence on 06 mai, 2016 09:58

[Linha Datasul](#) / [Release 12.1.10](#) / [Manutenção - 12.1.10](#) / [Internacional - Manutenção - 12.1.10](#)
 / [Controladoria e Finanças \(Internacional\) - Manutenção 12.1.10](#) / [Contábil \(Internacional\) - Manutenção 12.1.10](#)
 / [Contabilidade Fiscal \(Internacional\) - Manutenção 12.1.10](#)

Linha Datasul : TTQL57_DT_Balanca_filtro_projeto_Arg

Created by Alessandra Ana Moller, last modified by Susan Marjorie Alves on 18 mar, 2016

Balança filtro projeto

Linha de Produto:	Datasul
Segmento:	Manufatura
Módulo:	Contabilidade Fiscal
Função:	fgl307ab - Balança
Situação:	Após imprimir o relatório balança e alterar o filtro projeto, ocorre inconsistência progress.
Solução:	Alteração efetuada para que não apresente inconsistências ao alterar o filtro do projeto, permitindo a alteração.
Chamados relacionados:	TTFI11

Document generated by Confluence on 06 mai, 2016 09:58

[Linha Datasul](#) / [Release 12.1.10](#) / [Manutenção - 12.1.10](#) / [Internacional - Manutenção - 12.1.10](#)
/ [Controladoria e Finanças \(Internacional\) - Manutenção 12.1.10](#)

Linha Datasul : Financeiro (Internacional) - Manutenção - 12.1.10

Created by Susan Marjorie Alves, last modified on 20 jan, 2016

Document generated by Confluence on 06 mai, 2016 09:58

[Linha Datasul](#) / [Release 12.1.10](#) / [Manutenção - 12.1.10](#) / [Internacional - Manutenção - 12.1.10](#)
/ [Controladoria e Finanças \(Internacional\) - Manutenção 12.1.10](#) / [Financeiro \(Internacional\) - Manutenção - 12.1.10](#)

Linha Datasul : Contas a Pagar (Internacional) - Manutenção 12.1.10

Created by Susan Marjorie Alves, last modified on 20 jan, 2016

Document generated by Confluence on 06 mai, 2016 09:58

[Linha Datasul](#) / [Release 12.1.10](#) / [Manutenção - 12.1.10](#) / [Internacional - Manutenção - 12.1.10](#)
 / [Controladoria e Finanças \(Internacional\) - Manutenção 12.1.10](#) / [Financeiro \(Internacional\) - Manutenção - 12.1.10](#)
 / [Contas a Pagar \(Internacional\) - Manutenção 12.1.10](#)

Linha Datasul : TSUSBN_DT_Grupo_IETU_Mex

Created by Diego Jose Martins, last modified by Janaina Boing da Rocha on 16 dez, 2015

Relatório Base IETU

Linha de Produto:	Datasul
Segmento:	Manufatura
Módulo:	Contas a Pagar
Função:	Imx305aa - Relatório Base IETU
Situação:	Pelo motivo de que o grupo IETU foi descontinuado na localização México, o mesmo não deverá mais ser tratado no Totvs 12.
Solução:	O grupo IETU foi descontinuado na localização México, o mesmo não é mais tratado no Totvs 12
Chamado:	TTTMN60

Document generated by Confluence on 06 mai, 2016 09:58

[Linha Datasul](#) / [Release 12.1.10](#) / [Manutenção - 12.1.10](#) / [Internacional - Manutenção - 12.1.10](#)
 / [Controladoria e Finanças \(Internacional\) - Manutenção 12.1.10](#) / [Financeiro \(Internacional\) - Manutenção - 12.1.10](#)
 / [Contas a Pagar \(Internacional\) - Manutenção 12.1.10](#)

Linha Datasul :

TTGIMN_DT_APB_BT_Relatorio_DDJJ_IIBB_por_Provincia_ARG

Created by Dashiel Roche Herrera, last modified by Susan Marjorie Alves on 03 mar, 2016

Características do Requisito

Linha de Produto:	Datasul	
Segmento:	Manufatura	
Módulo:	APB	
Rotina:	Rotina	Nome Técnico
	Geração de Relatórios	lar330aa - DDJJ IIBB por Provincia
Chamados relacionados	TIIZK6,TTGPTW,TTXMH2	
País(es):	Argentina	
Banco de Dados:	Progress	
Sistema Operacional:	Windows/Linux	

Descrição

Conforme estabelecido pelo Regulamento n ° 38/11 - N ° 46/11, a nomenclatura do nome que deve ter o arquivo de importação de Percepções e Retenções conforme estabelecido no projeto do Registro. Esta nomenclatura do nome será alterada sob o regime de atividade em que a empresa se relaciona. Para o efeito é criado uma nova manutenção do regime de atividade que podem ser adicionados ao sistema, detalhes dos distintos regimens e é apresentada a funcionalidade para poder vincular os regimens com a empresa.

Importante

Antes de executar essa funcionalidade é essencial:

- Realizar a importação do arquivo LAR5SETUP.XML, liberado na pasta prgfin / lar do pacote 5.06.F.50 programas. Este arquivo executa a atualização do menu da localização Argentina do produto EMS506. O procedimento pode ser realizado utilizando o programa **prgtec/btb/btb705za.r**
- Aplicar o delta de dicionário de dados na base EMSARG para carregar a tabela arg_reg_actividad_inscto, que será usada para armazenar novos registros e atividades relacionadas criadas pelo estabelecimento do sistema.

Procedimento para Utilização

Para implementar o processo de geração automática de nomenclatura de nomes do arquivo de Percepções/Retenções deve ser previamente registrado os distintos regimes de atividades no Regime de Manutenção de Agências e posteriormente realizar a vinculação entre as atividades e o estabelecimento do usuário. O nome do arquivo será gerado automaticamente, bem como o caminho onde ele será salvo.

- Caminho padrão: C:\tmp\Arch_Perc_Retenc\ nesta pasta serão gerados arquivos .txt, um para cada atividade que está associado com o estabelecimento.
- Os dados que compõem o nome do ficheiro devem ser separados por um traço e o arquivo deve ter a extensão "txt".

Campo	Descrição
CUIT	É o cuit do agente que declara (sem traços)
Período	AAAAMMQ (Q:0, 1 o 2) 1: Primeira quinzena / 2: Segunda quinzena / 0: Mensal

Atividade	Código de Atividade
Lote	Alfanumérico que identifica o lote. Exemplo: Lote1, Lote2
MD5	Código para verificação de autenticidade (128 bits / 32 caracteres)

Tomando como exemplo: **AR-20112233440-2014011-6-LR001.txt**

AR: dado fixo, para os dois casos, Percepções e Retenções.

20112233440: cuit do agente declarante, o CUIT depende do estabelecimento em que o usuário está conectado. Esta informação pode ser obtida a partir de:

Tabela: pessoa_jurid

Campo: cod_id_feder

2014011: 2014 - Ano

01 - Mês corrente durante a execução do relatório

1- Para o valor do período parametrizado para a atividade que está relacionada com o estabelecimento no programa "Relatório Regime de Atividades, grade Regime de Atividade vinculado" (Localização de Estabelecimento – LAR048ZA).

6: Corresponde ao código do Regime de Atividades Inscrito para o estabelecimento atual, Relatório Regime de Atividades, grade Regime de Atividade vinculado (Localização de Estabelecimento – LAR048ZA).

LR001: nome do lote, dependendo:

A. Se a janela do programa IIBB por Província Tipo = Retenção Então: "LR001"

B. Se a janela do programa IIBB por Província Tipo = Percepção Então: "LP001"

O número de lote é gerado sequencialmente por mês, iniciou um novo mês, a numeração do lote começa em 1, usar um campo livre da tabela arg_reg_actividad_inscto para salvar a sequência de números. Iniciado um novo mês, o campo deve voltar ao valor 0.

MD5: código para verificação de autenticidade (código 128 bits / 32 caracteres) após o nome do lote.

Importante

Nota 1: Quando é criado o arquivo zip, será validado por meio de código MD5, este é um código que é gerado para verificar a integridade dos dados. O sistema irá gerar automaticamente uma sequência de código de 32 bits e quando compactar o arquivo (que será automaticamente) ele irá adicionar a sequência de caracteres, o código MD5 no final como parte do nome do arquivo.

Nota 2: O sistema já está gerando corretamente as informações das Declarações juramentadas por província. A única informação que muda é o local e o nome de saída do arquivo Percepções/Retenções. Essa nova funcionalidade é aplicável somente para o evento que está selecionado nos parâmetros do programa "DDJJ IIBB Exp Layout x Província" (LAR300AA):

- **Layout: Buenos Aires**
- **Estado: BA – Buenos Aires**

Nas outras configurações, o programa "DDJJ IIBB Exp Layout x Província" (LAR300AA) continua com o funcionamento atual.

1. Registro de Regimes de atividade programa novo "Regime de Atividade Inscrito"

Foi criado um programa para registrar diferentes códigos de atividade impostas pela AFIP (Administração Federal da Receita Pública) nos quais o cliente opera.

Pode ser acessado por meio do menu:

Módulo Contas por Pagar / Manutenção / Localização / Regime de Atividade Inscrito

Módulo Contas por cobrar / Manutenção / Localização / Regime de Atividade Inscrito

Para registrar um novo regime de atividade, deve-se entrar o código de atividade e uma descrição que deve-se corresponder com os códigos e descrições oficiais emitidos pela ARBA na designação de atividades para Percepção e Retenção, tipo de agente (retenções ou percepções), tipo de atividade (vigente obsoleto) e o período (quinzenal ou mensal) a ser determinado no momento da emissão do relatório de Declarações juramentadas por Província sob intervalo de datas especificadas, se esse intervalo está contemplando na primeira, segunda quinzena ou em mensal. Exemplo:

- Data de emissão do relatório está entre: Início > = 01/mm/aaaa e fim <= 14/mm/aaaa:
 - * Pertence a primeira quinzena.
 - * É gerado o nome do arquivo com dados das datas ingressadas no relatório. Exemplo:
 - Início> = 03/05/2012 e Fim <= 10/05/2012
 - Nome do arquivo gerado: AR-20112233440-2012051-6-LR001.txt
- Data de emissão do relatório está entre: Início > = 01/mm/aaaa e fim <= 14/mm/aaaa:
 - * Pertence a segunda quinzena.
 - * É gerado o nome do arquivo com dados das datas ingressadas no relatório. Exemplo:
 - Início> = 17/05/2012 e Fim <= 29/05/2012
 - Nome do arquivo gerado: AR-20112233440-2012052-6-LR001.txt
- Data de emissão do relatório está entre: Início > = 01/mm/aaaa e fim <= 14/mm/aaaa:
 - * Pertence ao mês completo.
 - * É gerado o nome do arquivo com dados das datas ingressadas no relatório. Exemplo:

v_dat_transacao >= 01/05/2012 e v_dat_transacao_fim >= 15/05/2012

Nome do arquivo gerado: AR-20112233440-2012051-6-LR001.txt

O registro das atividades é ao nível da empresa, que é um registro para todos os estabelecimentos. Após cada registro de atividade deve ser vinculado a um ou mais estabelecimentos.

Os registros referentes a este novo programa serão armazenados na base EMSARG, tabela arg_reg_actividad_inscto.

Anexo: Atividades deveram ser registradas segundo o desenvolvimento de atividades de cada empresa.

Agente de Retenções

Agente de Percepções

2- Vinculação de regimes de atividade com estabelecimento

A vinculação será tratada por estabelecimento no programa de manutenção de sucursais

EMS 506 / Módulo Contas por Pagar / Manutenção / Visão Organizacional / Estabelecimento

EMS 506 / Módulo Contas por cobrar/ Manutenção / Visão Organizacional / Estabelecimento

Procedimento:

- Entrar no Programa de Manutenção de Estabelecimento.
- Vá no botão "Editar Estabelecimento".
- Entrar na DPC do programa Modifica Estabelecimento, "**Parâmetros Detalhes Estabelecimento**".
- Será apresentado um novo botão "**Reg Atividade**", que abrirá um novo programa "**Informa Regime de Atividade**", nele serão apresentados todos os registros que foram adicionados no programa "**Regime de Atividade Inscrito**" e que o tipo de atividade seja "vigente". Para relacioná-lo com o estabelecimento, é necessário apenas selecionar o registro e passá-lo para a grade Regime Atividade Relacionada com os botões indicativos.
- Atividades do tipo obsoleta não podem ser vinculadas ao Estabelecimento do Usuário.
- Ao confirmar em **OK**, as atividades serão vinculadas ao estabelecimento.

Ao abrir o programa "**Informa Regime de Atividade**" devesa apresentar:

- Estabelecimento e empresa na qual o usuário encontra-se trabalhando.
- Browser da esquerda deve apresentar os registros carregados em "**Manutenção Regime de Atividade Inscrito**", sempre e quando sejam do tipo "Ativ. vigente"
- Browser da direita deve apresentar os registros que foram escolhidos no Browser da esquerda e transferidos clicando no botão "Inserir linha".
-  botão "**Inserir linha**" irá executar a ação de passar a informação do browser da esquerda para o browser da direita sempre que:
 - * Esteja selecionado o registro.
 - * Não deve apagar o registro que foi transferido, deve aparecer nos dois browsers.
 - * A atividade deve ser de tipo "Vigente" em caso de não ser deverá apresentar a mensagem: "**Não foi possível vincular a atividade ### com o estabelecimento ###. A atividade ### deve ser do tipo Vigente**".
-  botão "**Retirar linha**" passa a informação do browser da direita pro browser da esquerda sempre que esteja selecionado o registro.

3. Geração de títulos APB - EMS 506

Neste modulo a atividade encontra-se relacionada ao fornecedor pro qual estamos fazendo o pagamento. Motivo pelo qual a atividade se vincula ao fornecedor no programa "Fornecedor financeiro "

APB/Manutenção /Fornecedor/Fornecedor Financeiro - UFN003AA.

- Escolher o fornecedor
- Acessar ao programa "**Modifica Fornecedor Financeiro**"
- Acessar ao programa da localização: **Parâmetros da localização do Fornecedor Financeiro**
- No retângulo IIBB, sera apresentado o zoom "**Reg Atividade Inscrito**" onde poderá procurar as atividades de retenção vinculadas com o estabelecimento e relaciona-las com o fornecedor. Para que uma atividade seja selecionada deve se fazer doble click no programa "**Regime**

de **Atividade Inscrito**" mudando seu estado de vinculada para **"Sim"** e logo confirmar em **"OK"** na janela deste programa.

Funcionalidades de pagamento:

- Pagamento via caixa ou cheque.

Na tela "Items Lote de Pagamento" (apb711ba), habilita-se o botão **"Reg. Ativ"** somente em caso do fornecedor financeiro, na manutenção há uma atividade vinculada e se existem ao menos um imposto de retenção de receita bruta calculado para Buenos Aires nos documentos que estão se pagando. Por parâmetros o pagamento vai estar vinculado ao fornecedor com sua atividade registrada na manutenção de fornecedores, em caso de querer modificar essa atividade, pode-se clicar no botão **"Reg. Ativ"** que irá executar o programa **"Regime de Atividade Inscrito"** e efetuar a modificação.

- * APB / Tarefas / Pagar / Pagamento via caixa ou cheque
 - Botão adicionar (Adicionar Lote de Pagamento).
 - Botão movimentos (Items Lote de Pagamento).

Devem ser apresentadas somente as atividades:

- relacionadas com o estabelecimento
- do tipo retenção.
- Opção "Percepções" inabilitada
- Opção "Retenções" marcada e inabilitada
- Mostrar só atividades de retenções vinculadas com o estabelecimento
- Deve ter marcada por defeito a atividade parametrizada no Fornecedor financeiro.

- Antecipação

Ao registrar uma antecipação no programa da localização "Dados da localização de Ordem de Pagamento Antecipação", encontra-se o botão "Ativ" que irá chamar o programa de Regimen de Atividades. Por parâmetros o pagamento vai estar vinculado ao fornecedor com sua atividade registrada na manutenção de fornecedores, no caso de querer modificar essa atividade, pode-se efetuar a modificação.

Devem ser apresentadas somente as atividades:

- relacionadas com o estabelecimento
- do tipo retenção.
- Opção "Percepções" inabilitada
- Opção "Retenções" marcada e inabilitada
- Mostrar só atividades de retenções vinculadas com o estabelecimento
- Deve ter marcada por defeito a atividade parametrizada no Fornecedor financeiro.

4. Consulta de títulos APB - EMS 506

A consulta do pagamento via caixa ou cheque ou do anticipo com sua atividade relacionada, pode ser realizado no programa da consulta de ordem de pagamento Consulta de Ordem de Pagamento (APB / Consulta / Localização / Consulta Ordem de Pagamento - LAR206AA), campo **"Cod.Ativ.Ins."**

5. Geração de títulos ACR - EMS506

Ao registrar um novo título no programa "Manutenção Lotes de Implantação ACR" (ACR / Tarefas / Registrar / Título - Anticipo - ACR702AA), acessando no programa da localização "Adiciona Exten Val Pend Tit por Cobrar " (LAR012DA) e fazendo cálculo de impostos, será apresentado o botão "Ativ do Título " que apresentará o novo programa de vinculação de atividades se existir cálculo de impostos de Percepção de IIBB de Buenos Aires. Logo poderá escolher a atividade para relacionar ao título gerado e calculado.

Programa de Regimen de atividade:

- Opção "Retenções" inabilitada
- Opção "Percepções" habilitada
- Mostrar só atividades de Percepções vinculadas com o estabelecimento.

6. Consulta de títulos ACR - EMS506

Pode ser realizada a consulta da atividade do Regime Atividade inscrito com o título que foi relacionada. No programa "Consulta de títulos Contas por Cobrar" (ACR / Consultas / CR Operacionais/ Título - Movimento - ACR212AA), ingressando no programa da localização "Consulta detalhes da localização" - lar200zb - a informação é apresentada no campo "Cod Reg Activ" com o código da atividade relacionada.

7. Geração de títulos em Faturação - EMS 206

As alterações foram incluídas nos quatro faturadores para Internacional: FT4020 / FT4030 / FT4040 / FT4060. Foi alterado o processo para o programa "**Regime de Atividade Inscrito**" seja executado no momento de gerar a Nota Fiscal. O programa obriga selecionar uma atividade para ser relacionada sempre e quando na Nota Fiscal existam impostos de IIBB de Buenos Aires para serem calculados.

Validação:

* Em caso de não existir atividades registradas no programa "**Regime de Atividade Inscrito**" de EMS506, deve-se apresentar uma mensagem quando abrir o programa informando a situação e solicitando para que sejam registradas as atividades.

Mensagem :

Nome: Não existe Regimen de Atividade registrado para ser incluso no relatório de DDJJ IIBB por provincia pro estado de Buenos Aires. Para registrar um novo regimen de atividade, deve-se executar o programa desde

EMS506 - APB / Manutenção / Localização / Regime de Atividade Inscrito. A atividade registrada deve ser vinculada na localização do estabelecimento também no EMS506.

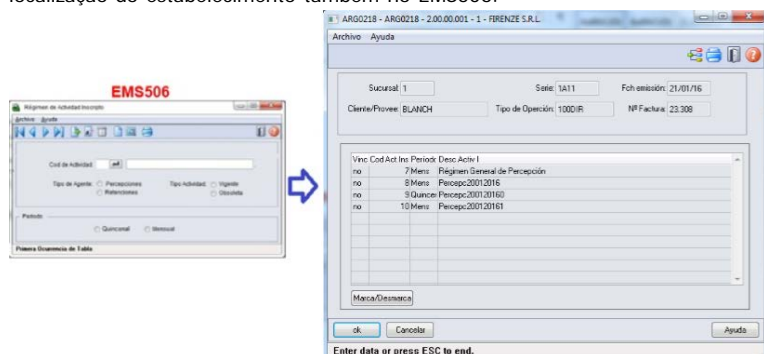

Na geração de Notas Fiscais, ao momento de confirmar um novo título, deve se chamar ao programa "Regime de Atividades", novo programa do tipo browser que lista todas as atividades do tipo percepção já parametrizadas.

Este programa deverá ser executado só para interação com o usuário quando se cumprir as seguintes condições da Nota Fiscal:

- * Existe imposto de receita bruta calculado para
 - Pais:** Argentina
 - Estado:** Buenos Aires
 - Tipo de Imposto de IIBB:** Percepción
 - Log de Percepción do Agente de IIBB no estado esta ativo (**CD0904 - botão localização**)

8. Consulta de títulos em Faturação - EMS206

Na consulta de Notas Fiscais, programa FT0904, será apresentado um novo campo na guia "Inform1" com o nome " Cod Activ Percepción", onde se apresentará o código da atividade relacionada ao título.

9. Impressão do relatório de DDJJ IIBB por Provincia

Nota: A informação apresentada no relatório não se vê alterada nesta funcionalidade. O que é alterado é a nomenclatura do nome do arquivo Percepções / Retenções.

- O local e o nome de saída do arquivo Percepções / Retenções será modificado somente em caso que seja selecionado nos parâmetros do programa "DDJJ IIBB Exp Layout x Provincia" (LAR300AA):

- **Layout:** Buenos Aires
- **Estado:** BA – Buenos Aires

- Nas outras opções, continua com o funcionamento atual, sem as novas modificações.
- Para imprimir o relatório deve ser sempre obrigado a ter uma atividade de percepção e retenção relacionado ao estabelecimento.
- Para imprimir o relatório deve ser sempre obrigado a ter uma atividade de percepção e retenção relacionado ao estabelecimento

- Como indicado pela legislação, sempre será permitido imprimir o relatório apenas para o mesmo mês e o mesmo ano, no intervalo de datas, ó é possível diferenciar o intervalo de datas para o dia. Assim se determina se corresponde a primeira quinzena, segunda quinzena ou mensal a informação que é apresentada, diferenciada cada impressão pelo lote informado no nome.

- As quinzenas são especificadas segundo o intervalo de data de emissão do relatório:

- Primeira quinzena: Início >=01/mm/aaaa e FIM <= 14/mm/aaaa
- Segunda quinzena: Início >=15/mm/aaaa e FIM <= 31/mm/aaaa
- Mensal: Início >=01/mm/aaaa e FIM <= 15/mm/aaaa

Para implementar o processo de geração automática de nomenclatura de nomes do arquivo de Percepções/Retenções deve ser previamente registrado os distintos regimes de atividades no Regime de Manutenção de Agências e depois realizar a vinculação entre as atividades e o estabelecimento do usuário. O nome do arquivo será gerado automaticamente, bem como o caminho onde ele será salvo.

- Caminho padrão: C:\tmp\Arch_Perc_Retenc\ nesta pasta serão gerados arquivos .txt, um para cada atividade que está associado com o estabelecimento.
- Os dados que compõem o nome do ficheiro devem ser separados por um traço e o arquivo deve ter a extensão "txt".

Campo	Descrição
CUIT	É o cuit do agente que declara (sem traços)
Periodo	AAAAMMQ (Q:0, 1 o 2) 1: Primeira quinzena / 2: Segunda quinzena / 0: Mensal
Atividade	Código de Atividade
Lote	Alfanumérico que identifica o lote. Exemplo: Lote1, Lote2
MD5	Código para verificação de autenticidade (128 bits / 32 caracteres)

Tomando como exemplo: AR-20112233440-2014011-6-LR001.txt

AR: dado fixo, para os dois casos, Percepções e Retenções.

20112233440: cuit do agente declarante, o CUIT depende do estabelecimento em que o usuário está conectado. Esta informação pode ser obtida a partir de:

Tabela: pessoa_jurid

Campo: cod_id_feder

2014011: 2014 - Ano

01 - Mês corrente durante a execução do relatório

1- Para o valor do período parametrizado para a atividade que está relacionada com o estabelecimento no programa "Relatório Regime de Atividades, grade Regime de Atividade vinculado" (Localização de Estabelecimento – LAR048ZA).

6: Corresponde ao código do Regime de Atividades Inscrito para o estabelecimento atual, Relatório Regime de Atividades, grade Regime de Atividade vinculado (Localização de Estabelecimento – LAR048ZA).

LR001: nome do lote, dependendo:

A. Se a janela do programa IIBB por Província Tipo = Retenção Então: "LR001"

B. Se a janela do programa IIBB por Província Tipo = Percepção Então: "LP001"

O número de lote é gerado sequencialmente por mês, iniciou um novo mês, a numeração do lote começa em 1, usar um campo livre da tabela arg_reg_actividad_inscto para salvar a sequência de números. Iniciado um novo mês, o campo deve voltar ao valor 0.

MD5: código para verificação de autenticidade (código 128 bits / 32 caracteres) após o nome do lote.

Importante

Nota 1: Quando é criado o arquivo zip, será validado por meio de código MD5, este é um código que é gerado para verificar a integridade dos dados. O sistema irá gerar automaticamente uma sequência de código de 32 bits e quando compactar o arquivo (que será automaticamente) ele irá adicionar a sequência de caracteres, o código MD5 no final como parte do nome do arquivo.

Nota 2: O sistema já está gerando corretamente as informações das Declarações juramentadas por província. A única informação que muda é o local e o nome de saída do arquivo Percepções/Retenções. Essa nova funcionalidade é aplicável somente para o evento que está selecionado nos parâmetros do programa "DDJJ IIBB Exp Layout x Província" (LAR300AA):

- **Layout:** Buenos Aires
- **Estado:** BA – Buenos Aires

Nas outras configurações, o programa "DDJJ IIBB Exp Layout x Província" (LAR300AA) continua com o funcionamento atual.

Informações Técnicas

Tabelas Utilizadas	arg_reg_actividad_inscto banco de dados EMSARG
Rotinas Envolvidas	APB / Relatório / localização /DDJJ IIBB Exp Layout x Província – lar300aa

Release 12.1.10

	Novo - APB/ Manutenção / Localização / Regime de Atividades Inscrito Alteração - APB / Manutenção/visão Organizacional / Estabelecimento – lar049za Alteração - Setup instalação localização argentina – lar5setup.xml Alteração - Faturadores Internacional FT4020 / FT4030 / FT4040 / FT4060 Alteração - Documentos de recepção RE3001 / RE0994
Sistemas Operacionais	Windows/Linux
Número do Plano	-

Attachments:

- [image2016-1-21_14:49:1.png](#) (image/png)

Document generated by Confluence on 06 mai, 2016 09:58

[Linha Datasul](#) / [Release 12.1.10](#) / [Manutenção - 12.1.10](#) / [Internacional - Manutenção - 12.1.10](#)
 / [Controladoria e Finanças \(Internacional\) - Manutenção 12.1.10](#) / [Financeiro \(Internacional\) - Manutenção - 12.1.10](#)
 / [Contas a Pagar \(Internacional\) - Manutenção 12.1.10](#)

Linha Datasul : TTKJPR_DT_Informacao_Compras_Vendas_Arg

Created by Miriam Borchardt, last modified by Susan Marjorie Alves on 28 dez, 2015

Informação de Compras e Vendas

Linha de Produto:	Datasul
Segmento:	Manufatura
Módulo:	Contas a Pagar
Função:	lar383aa - Informação de Compras e Vendas
Situação:	Os títulos gerados em Contas a Pagar que possuem valores gravados e não gravados estão sendo apresentados no TXT citi_vendas como não gravado, gerando inconsistências na importação do arquivo. O TXT Compras_alicutas não está apresentando o valor correto do imposto "valor gravado".
Solução:	O programa foi alterado para apresentar valor gravado "S", no TXT citi_vendas, quando um título apresentar valor gravado e não gravado. E apresentar o valor "VI Rendto Tribut", quando houver mais de um imposto iva no título, no TXT Compras_alicutas .
Chamados relacionados:	TTEDN6

Document generated by Confluence on 06 mai, 2016 09:59

[Linha Datasul](#) / [Release 12.1.10](#) / [Manutenção - 12.1.10](#) / [Internacional - Manutenção - 12.1.10](#)
/ [Controladoria e Finanças \(Internacional\) - Manutenção 12.1.10](#) / [Financeiro \(Internacional\) - Manutenção - 12.1.10](#)
/ [Contas a Pagar \(Internacional\) - Manutenção 12.1.10](#)

Linha Datasul : TTNWIQ_DT_Livro_IVA_Compras_Arg

Created by Alessandra Ana Moller, last modified by Susan Marjorie Alves on 18 mar, 2016

Livro IVA Compras - Arg

Linha de Produto:	Datasul
Segmento:	Manufatura
Módulo:	APB
Função:	Iar300aa - Livro IVA Compras
Situação:	Ao executar o livro IVA Compras com o parâmetro "Todos" selecionado, o relatório não apresenta nenhum registro.
Solução:	Alteração efetuada para que apresente os registros correspondentes ao parâmetro selecionado.
Chamados relacionados:	TTJAUT

Document generated by Confluence on 06 mai, 2016 09:59

[Linha Datasul](#) / [Release 12.1.10](#) / [Manutenção - 12.1.10](#) / [Internacional - Manutenção - 12.1.10](#)
 / [Controladoria e Finanças \(Internacional\) - Manutenção 12.1.10](#) / [Financeiro \(Internacional\) - Manutenção - 12.1.10](#)
 / [Contas a Pagar \(Internacional\) - Manutenção 12.1.10](#)

Linha Datasul : TTPVNO_DT_Reporte_Livro_IVA_Compras_Arg

Created by Dashiel Roche Herrera, last modified by Susan Marjorie Alves on 11 fev, 2016

Reporte Livro IVA Compras

Linha de Produto:	Datasul
Segmento:	Manufatura
Módulo:	Contas a Pagar
Função:	lar300aa - Reporte Livro IVA Compras
Situação:	Quando é gravado o item "Receitas Fiscais" e também a condição AFIP for do tipo C (Monotribustista), gerar o relatório Subdiario IVA Compras, note-se: - Sem os valores da coluna "Imposto Único" (mas exibe valores no "Líquido Total").
Solução:	O programa foi alterado para calcular/ atribuir o valor para o campo correspondente a coluna "Monotributo" se disponível: - Recibo Tipo Fiscal; - Condição AFIP "Monotribustista"; - Valor do Gravado.
Chamado relacionado:	TSXGBX

Document generated by Confluence on 06 mai, 2016 09:59

[Linha Datasul](#) / [Release 12.1.10](#) / [Manutenção - 12.1.10](#) / [Internacional - Manutenção - 12.1.10](#)
/ [Controladoria e Finanças \(Internacional\) - Manutenção 12.1.10](#) / [Financeiro \(Internacional\) - Manutenção - 12.1.10](#)
/ [Contas a Pagar \(Internacional\) - Manutenção 12.1.10](#)

Linha Datasul :

TTRGUA_DT_Estorno_Pagamento_Extrafornecedor_Arg

Created by Alessandra Ana Moller, last modified by Susan Marjorie Alves on 14 jan, 2016

Estorno Pagamento Extra Fornecedor

Linha de Produto:	Datasul
Segmento:	Manufatura
Módulo:	APB
Função:	Estorno Pagamento Extra Fornecedor - apb726aa
Situação:	Ao estornar um pagamento extra fornecedor, não é apresentada inconsistência, porém não é marcado o parâmetro de estornado na consulta de OP.
Solução:	Foi efetuada alteração para efetuar o estorno corretamente.
Chamados relacionados:	TTNIVL

Document generated by Confluence on 06 mai, 2016 09:59

[Linha Datasul](#) / [Release 12.1.10](#) / [Manutenção - 12.1.10](#) / [Internacional - Manutenção - 12.1.10](#)
/ [Controladoria e Finanças \(Internacional\) - Manutenção 12.1.10](#) / [Financeiro \(Internacional\) - Manutenção - 12.1.10](#)
/ [Contas a Pagar \(Internacional\) - Manutenção 12.1.10](#)

Linha Datasul :

TTSZW1_DT_Importa_Extensao_Cliente_Financeiro_ARG

Created by Miriam Borchardt, last modified by Susan Marjorie Alves on 16 dez, 2015

Importação Extensão Cliente Financeiro

Linha de Produto:	Datasul
Segmento:	Manufatura
Módulo:	Contas a Pagar
Função:	Iar786vb - Importação Extensão Cliente Financeiro
Situação:	Ao importar o arquivo Constância de Inscricion (Condição AFIP) não estava atualizando a condição designada para o cliente.
Solução:	O programa foi alterado para atualizar corretamente a condição AFIP por meio do arquivo de Constância de Inscricion EMS506 e EMS206.
Chamados relacionados:	TTKHNJ

Document generated by Confluence on 06 mai, 2016 09:59

[Linha Datasul](#) / [Release 12.1.10](#) / [Manutenção - 12.1.10](#) / [Internacional - Manutenção - 12.1.10](#)
 / [Controladoria e Finanças \(Internacional\) - Manutenção 12.1.10](#) / [Financeiro \(Internacional\) - Manutenção - 12.1.10](#)
 / [Contas a Pagar \(Internacional\) - Manutenção 12.1.10](#)

Linha Datasul : TTUX94_DT_Pagamento_via_Cheque_Arg

Created by Alessandra Ana Moller, last modified by Susan Marjorie Alves on 22 jan, 2016

Pagamento via Caixa ou Cheque / Confirmação de Pagamento via Cheque

Linha de Produto:	Datasul
Segmento:	Manufatura
Módulo:	APB
Função:	apb704aa - Pagamento via Caixa ou Cheque apb711aa - Confirmação de Pagamento via Cheque
Situação:	Ao efetuar o pagamento o lote não altera o status para "totalmente baixado", os cheques não ficam disponíveis para confirmação.
Solução:	Foi alterado o programa para que seja permitido o pagamento e a confirmação da OP.

Document generated by Confluence on 06 mai, 2016 09:59

[Linha Datasul](#) / [Release 12.1.10](#) / [Manutenção - 12.1.10](#) / [Internacional - Manutenção - 12.1.10](#)
 / [Controladoria e Finanças \(Internacional\) - Manutenção 12.1.10](#) / [Financeiro \(Internacional\) - Manutenção - 12.1.10](#)
 / [Contas a Pagar \(Internacional\) - Manutenção 12.1.10](#)

Linha Datasul : TTUYEI_DT_Informacao_de_Compras e Vendas _ARG

Created by Miriam Borchardt, last modified by Susan Marjorie Alves on 01 mar, 2016

Informação de Compras e Vendas

Linha de Produto:	Datasul
Segmento:	Manufatura
Módulo:	APB
Função:	lar383aa - Informação de Compras e Vendas
Situação:	Não estava gerando corretamente os arquivos planos pelo Regime de Informação Compra/Venda (CITI), ocasionando inconsistências.
Solução:	O programa foi alterado para gerar corretamente os arquivos planos pelo Regime de Informação Compra/Venda (CITI) sem apresentar inconsistências.
Chamados relacionados:	TTUMUF

Document generated by Confluence on 06 mai, 2016 09:59

[Linha Datasul](#) / [Release 12.1.10](#) / [Manutenção - 12.1.10](#) / [Internacional - Manutenção - 12.1.10](#)
 / [Controladoria e Finanças \(Internacional\) - Manutenção 12.1.10](#) / [Financeiro \(Internacional\) - Manutenção - 12.1.10](#)
 / [Contas a Pagar \(Internacional\) - Manutenção 12.1.10](#)

Linha Datasul :

TTVAHI_DT_Pagamento_via_caixa_ou_cheque_ARG

Created by Alessandra Ana Moller, last modified by Julia Luckfett de Espindola on 17 fev, 2016

Pagamento via caixa ou cheque

Linha de Produto:	Datasul
Segmento:	Manufatura
Módulo:	APB
Função:	apb711aa - Pagamento via caixa ou cheque
Situação:	Inconsistência na performance ao gerar um novo número de OP.
Solução:	O programa foi alterado para melhorar a performance ao gerar um novo número de OP.
Chamados relacionados:	TTVAHI, TTPQ36

Document generated by Confluence on 06 mai, 2016 09:59

[Linha Datasul](#) / [Release 12.1.10](#) / [Manutenção - 12.1.10](#) / [Internacional - Manutenção - 12.1.10](#)
 / [Controladoria e Finanças \(Internacional\) - Manutenção 12.1.10](#) / [Financeiro \(Internacional\) - Manutenção - 12.1.10](#)
 / [Contas a Pagar \(Internacional\) - Manutenção 12.1.10](#)

Linha Datasul : TTVQEA_DT_Titulos_Implantados_Arg

Created by Miriam Borchardt, last modified by Susan Marjorie Alves on 20 jan, 2016

Títulos Implantados Período

Linha de Produto:	Datasul
Segmento:	Manufatura
Módulo:	Contas a Pagar
Função:	apb328aa - Títulos Implantados Período
Situação:	O campo deve ser apresentado como "Fecha Trans.", ao invés de "Fch. Externo".
Solução:	Foi efetuada alteração no programa e alterado o label de "Fch. Externo" para "Fecha Trans.".
Chamados relacionados:	TTMAAK

Document generated by Confluence on 06 mai, 2016 09:59

[Linha Datasul](#) / [Release 12.1.10](#) / [Manutenção - 12.1.10](#) / [Internacional - Manutenção - 12.1.10](#)
/ [Controladoria e Finanças \(Internacional\) - Manutenção 12.1.10](#) / [Financeiro \(Internacional\) - Manutenção - 12.1.10](#)
/ [Contas a Pagar \(Internacional\) - Manutenção 12.1.10](#)

Linha Datasul : TTWNZO_DT_Livro_IVA_Compras

Created by Alessandra Ana Moller, last modified by Susan Marjorie Alves on 04 jan, 2016

Livro IVA Compras

Linha de Produto:	Datasul
Segmento:	Manufatura
Módulo:	APB
Função:	Iar300aa - Livro IVA Compras
Situação:	Ao executar o relatório IVA Compras é apresentado documento que não há impostos.
Solução:	Foi efetuada alteração para apresentar somente documentos em que hajam impostos.
Chamados relacionados:	TTUVFS

Document generated by Confluence on 06 mai, 2016 09:59

[Linha Datasul](#) / [Release 12.1.10](#) / [Manutenção - 12.1.10](#) / [Internacional - Manutenção - 12.1.10](#)
 / [Controladoria e Finanças \(Internacional\) - Manutenção 12.1.10](#) / [Financeiro \(Internacional\) - Manutenção - 12.1.10](#)
 / [Contas a Pagar \(Internacional\) - Manutenção 12.1.10](#)

Linha Datasul : TTXQPR_DT_Regime_Informativo_Compras_Vendas_Arg

Created by Fabiana Rosa Lencina, last modified by Julia Luckfett de Espindola on 18 fev, 2016

Regime Informativo Compras Vendas

Características do Requisito

Linha de Produto:	Datasul					
Segmento:	Manufatura					
Módulo:	APB					
Rotina:	<table border="1"> <thead> <tr> <th>Rotina</th> <th>Nome Técnico</th> </tr> </thead> <tbody> <tr> <td>lar383aa - Regime Informativo Compras Vendas</td> <td>rpt_tit_ap_compr_vendas</td> </tr> </tbody> </table>	Rotina	Nome Técnico	lar383aa - Regime Informativo Compras Vendas	rpt_tit_ap_compr_vendas	
Rotina	Nome Técnico					
lar383aa - Regime Informativo Compras Vendas	rpt_tit_ap_compr_vendas					
Chamados Relacionados:	TTXQPR, TTF607					
País:	Argentina					
Banco de Dados:	EMSARG					
Tabela Utilizada:	tit_ap					
Sistema Operacional:	Windows					

Descrição

Foi necessário adequar o atual relatório Citi Unificado, para que o mesmo apresente informações dos duplicados solicitados através da RG 1361-02 em consideração com a especificação da RG 3685-14.

Procedimento para Utilização

1. No Módulo APB, acesse o Menu Relatório/Localização/Relatório Citi Vendas . O sistema apresenta a janela do relatório.
2. Preencha os parâmetros necessários.
3. Informe o diretório de saída das informações.
4. Confirme a impressão do relatório.
5. Verifique a existência dos arquivos gerados pelo relatório na pasta selecionada.

Deverão ter sido criados 4 arquivos com a seguinte estrutura de nome:

Nome dos arquivos:

XXXXXX_NNNNNNNNNNNNNN_AAAAMDD onde "X" representa o nome do arquivo. Ex: DuplicadosCabecera, DuplicadosDetalle.
 "N" representa o CUIT, "A" representa o ano, "M" mês, "DD" o dia das faturas.

O conteúdo de cada arquivo se corresponde com as especificações da legislação publicadas em:

<http://www.afip.gov.ar/afip/resol136102.html>

Release 12.1.10

[Linha Datasul](#) / [Release 12.1.10](#) / [Manutenção - 12.1.10](#) / [Internacional - Manutenção - 12.1.10](#)
/ [Controladoria e Finanças \(Internacional\) - Manutenção 12.1.10](#) / [Financeiro \(Internacional\) - Manutenção - 12.1.10](#)
/ [Contas a Pagar \(Internacional\) - Manutenção 12.1.10](#)

Linha Datasul : TTYBN3_DT_Serie_Contas_a_Pagar_Arg

Created by Alessandra Ana Moller, last modified by Susan Marjorie Alves on 11 jan, 2016

Manutenção Série Contas a Pagar

Linha de Produto:	Datasul
Segmento:	Manufatura
Módulo:	APB
Função:	Iar013aa - Manutenção Série Contas a Pagar
Situação:	Ao incluir uma série no Contas a Pagar o sistema apresenta a mensagem de inconsistência "616 – Valor não está na lista de valores possíveis".
Solução:	Foi alterado o programa para permitir a inclusão de série no Contas a Pagar sem apresentar a mensagem de inconsistência.
Chamados relacionados:	TTPOJE

Document generated by Confluence on 06 mai, 2016 09:59

[Linha Datasul](#) / [Release 12.1.10](#) / [Manutenção - 12.1.10](#) / [Internacional - Manutenção - 12.1.10](#)
/ [Controladoria e Finanças \(Internacional\) - Manutenção 12.1.10](#) / [Financeiro \(Internacional\) - Manutenção - 12.1.10](#)
/ [Contas a Pagar \(Internacional\) - Manutenção 12.1.10](#)

Linha Datasul :

TUDFLF_DT_Manutencao_de_Antecipacao_Pendentes_Arg

Created by Alessandra Ana Moller, last modified by Julia Luckfett de Espindola on 17 fev, 2016

Manutenção de Antecipações Pendentes

Linha de Produto:	Datasul
Segmento:	Manufatura
Módulo:	APB
Função:	apb701aa - Manutenção de Antecipações Pendentes
Situação:	Ao incluir uma antecipação, o sistema carrega o portador transitório parametrizado, porém deixa o botão de zoom para o portador habilitado permitindo alteração.
Solução:	Alterado o programa Manutenção de Antecipações para que não permita alteração do portador.
Chamados relacionados:	TTR087, TUDFLF

Document generated by Confluence on 06 mai, 2016 09:59

[Linha Datasul](#) / [Release 12.1.10](#) / [Manutenção - 12.1.10](#) / [Internacional - Manutenção - 12.1.10](#)
 / [Controladoria e Finanças \(Internacional\) - Manutenção 12.1.10](#) / [Financeiro \(Internacional\) - Manutenção - 12.1.10](#)
 / [Contas a Pagar \(Internacional\) - Manutenção 12.1.10](#)

Linha Datasul :

TUDQPU_DT_Pagamento_Via_Caixa_ou_Cheque_ARG

Created by Alessandra Ana Moller, last modified by Julia Luckfett de Espindola on 25 fev, 2016

Pagamento Via Caixa ou Cheque

Linha de Produto:	Datasul
Segmento:	Manufatura
Módulo:	APB
Função:	apb711aa - Pagamento Via Caixa ou Cheque
Situação:	Ao gerar uma ordem de pagamento é necessário informar o meio de pagamento para um portador do tipo banco e os campos referente ao cheque habilitam para o usuário informar, porém não é obrigatório. Desta forma, quando não é informado, o sistema entende que o pagamento foi realizado através do banco em dinheiro (EFFECTIVO).
Solução:	Alterado o programa para que ao escolher o portador do tipo banco no meio de pagamento, seja obrigatório informar o número de cheque. Para utilizar esta validação é necessário ativar a função SPP_INFORMA_CHEQUE_ARG.
Chamados relacionados:	TTUKHX, TUDQPU

Document generated by Confluence on 06 mai, 2016 09:59

[Linha Datasul](#) / [Release 12.1.10](#) / [Manutenção - 12.1.10](#) / [Internacional - Manutenção - 12.1.10](#)
 / [Controladoria e Finanças \(Internacional\) - Manutenção 12.1.10](#) / [Financeiro \(Internacional\) - Manutenção - 12.1.10](#)
 / [Contas a Pagar \(Internacional\) - Manutenção 12.1.10](#)

Linha Datasul : TUEMN9_DT_Implantacao_de_Titulos_ACR_ARG

Created by Alessandra Ana Moller, last modified by Susan Marjorie Alves on 29 fev, 2016

Implantação de Títulos ACR

Linha de Produto:	Datasul
Segmento:	Manufatura
Módulo:	ACR
Função:	acr702aa - Implantação de Títulos ACR
Situação:	O sistema estava permitindo gerar uma nota de crédito com classe do tipo normal e série do tipo nota de crédito, ocasionando divergências nas contabilizações.
Solução:	Foi efetuada alteração para validar a classe e a série do talonário fiscal do título no momento da implantação.
Chamados relacionados:	TUDTD0

Document generated by Confluence on 06 mai, 2016 09:59

[Linha Datasul](#) / [Release 12.1.10](#) / [Manutenção - 12.1.10](#) / [Internacional - Manutenção - 12.1.10](#)
/ [Controladoria e Finanças \(Internacional\) - Manutenção 12.1.10](#) / [Financeiro \(Internacional\) - Manutenção - 12.1.10](#)

Linha Datasul : Contas a Receber (Internacional) - Manutenção 12.1.10

Created by Susan Marjorie Alves, last modified on 20 jan, 2016

Document generated by Confluence on 06 mai, 2016 09:59

[Linha Datasul](#) / [Release 12.1.10](#) / [Manutenção - 12.1.10](#) / [Internacional - Manutenção - 12.1.10](#)
/ [Controladoria e Finanças \(Internacional\) - Manutenção 12.1.10](#) / [Financeiro \(Internacional\) - Manutenção - 12.1.10](#)
/ [Contas a Receber \(Internacional\) - Manutenção 12.1.10](#)

Linha Datasul : TTIAP_DT_DDJJ_por_Provincia_SF_ARG

Created by Alessandra Ana Moller, last modified by Susan Marjorie Alves on 03 fev, 2016

DDJJ IIBB por Província

Linha de Produto:	Datasul
Segmento:	Manufatura
Módulo:	ACR
Função:	Iar330aa - DDJJ IIBB por Província
Situação:	O layout de Santa Fé não está de acordo com o solicitado pela afip.
Solução:	Foi alterado o layout do arquivo de importação para atender a legislação.
Chamados relacionados:	TTGQCW

Document generated by Confluence on 06 mai, 2016 09:59

[Linha Datasul](#) / [Release 12.1.10](#) / [Manutenção - 12.1.10](#) / [Internacional - Manutenção - 12.1.10](#)
/ [Controladoria e Finanças \(Internacional\) - Manutenção 12.1.10](#) / [Financeiro \(Internacional\) - Manutenção - 12.1.10](#)
/ [Contas a Receber \(Internacional\) - Manutenção 12.1.10](#)

Linha Datasul : TTLRPA_DT_Livro_IVA_Vendas_Arg

Created by Alessandra Ana Moller, last modified by Susan Marjorie Alves on 06 jan, 2016

Relatório Livro IVA Vendas

Linha de Produto:	Datasul
Segmento:	Manufatura
Módulo:	ACR
Função:	lar301aa - Relatório Livro IVA Vendas
Situação:	Ao executar o livro IVA vendas não é considerado o filtro de tipo de documento selecionado.
Solução:	Foi efetuada alteração para apresentar somente o tipo de documento selecionado.
Chamados relacionados:	TTKJZD

Document generated by Confluence on 06 mai, 2016 09:59

[Linha Datasul](#) / [Release 12.1.10](#) / [Manutenção - 12.1.10](#) / [Internacional - Manutenção - 12.1.10](#)
 / [Controladoria e Finanças \(Internacional\) - Manutenção 12.1.10](#) / [Financeiro \(Internacional\) - Manutenção - 12.1.10](#)
 / [Contas a Receber \(Internacional\) - Manutenção 12.1.10](#)

Linha Datasul : TTN627_DT_Antecipacao_com_Retencao_Arg

Created by Miriam Borchardt, last modified by Susan Marjorie Alves on 28 dez, 2015

Manutenção de Antecipação

Linha de Produto:	Datasul
Segmento:	Manufatura
Módulo:	Contas a Receber
Função:	lar768aa - Manutenção de Antecipação
Situação:	Ao gerar uma antecipação com retenção e informar o valor da retenção manualmente, ao confirmar, é apresentada a mensagem de inconsistência "14354 - O valor da retenção se calcula utilizando a seguinte fórmula: valor retenção = (valor base * alíquota) / 100, com tolerância de 0,05 centavos mais ou menos."
Solução:	Foi alterado o programa para não apresentar a mensagem de inconsistência.
Chamados relacionados:	TTFID9

Document generated by Confluence on 06 mai, 2016 09:59

[Linha Datasul](#) / [Release 12.1.10](#) / [Manutenção - 12.1.10](#) / [Internacional - Manutenção - 12.1.10](#)
 / [Controladoria e Finanças \(Internacional\) - Manutenção 12.1.10](#) / [Financeiro \(Internacional\) - Manutenção - 12.1.10](#)
 / [Contas a Receber \(Internacional\) - Manutenção 12.1.10](#)

Linha Datasul : TTVQFG_DT_DDJJ_Percepcoes_IIBB_Arg

Created by Alessandra Ana Moller, last modified by Susan Marjorie Alves on 29 dez, 2015

Declaração Jurada de Perpções de IIBB

Linha de Produto:	Datasul
Segmento:	Manufatura
Módulo:	ACR
Função:	lar318aa - Declaração Jurada de Perpções de IIBB
Situação:	Os campos estavam posicionados incorretamente, ocasionando inconsistências ao abrir a tela. E ao executar o relatório estavam sendo apresentadas inconsistências Progress ao imprimir números negativos.
Solução:	Foi efetuada alteração para posicionar os campos corretamente na tela, e que não sejam apresentadas inconsistências ao executar o relatório.
Chamados relacionados:	TTRAA0

Document generated by Confluence on 06 mai, 2016 09:59

[Linha Datasul](#) / [Release 12.1.10](#) / [Manutenção - 12.1.10](#) / [Internacional - Manutenção - 12.1.10](#)
/ [Controladoria e Finanças \(Internacional\) - Manutenção 12.1.10](#) / [Financeiro \(Internacional\) - Manutenção - 12.1.10](#)
/ [Contas a Receber \(Internacional\) - Manutenção 12.1.10](#)

Linha Datasul : TUDKS3_DT_Manutencao_de_Recibos_Arg

Created by Alessandra Ana Moller, last modified by Julia Luckfett de Espindola on 24 fev, 2016

Manutenção de Recibos

Linha de Produto:	Datasul
Segmento:	Manufatura
Módulo:	ACR
Função:	lar766aa - Manutenção de Recibos
Situação:	Ao executar o programa Manutenção de Recibos, ocorre a inconsistência "pi_verifica_integr_orig_graos was not found."
Solução:	O programa foi alterado para que seja possível registrar o recibo.
Chamados relacionados:	TTKF59, TUDKS3

Document generated by Confluence on 06 mai, 2016 09:59

[Linha Datasul](#) / [Release 12.1.10](#) / [Manutenção - 12.1.10](#) / [Internacional - Manutenção - 12.1.10](#)
 / [Controladoria e Finanças \(Internacional\) - Manutenção 12.1.10](#) / [Financeiro \(Internacional\) - Manutenção - 12.1.10](#)
 / [Contas a Receber \(Internacional\) - Manutenção 12.1.10](#)

Linha Datasul : TUEZSZ_DT_Estorno_de_Titulo_ACR_ARG

Created by Alessandra Ana Moller, last modified by Julia Luckfett de Espindola on 24 fev, 2016

Estorno de Títulos ACR

Linha de Produto:	Datasul
Segmento:	Manufatura
Módulo:	ACR
Função:	ACR715AA - Estorno de Títulos ACR
Situação:	O sistema permite o estorno de uma nota de débito/crédito, mesmo com o parâmetro da série marcado para gerar comprovante eletrônico e web serv AFIP.
Solução:	Efetuada uma validação no programa para que não permita o estorno da nota com esta parametrização.
Chamado:	TUEZSZ, TUDSXV

Document generated by Confluence on 06 mai, 2016 09:59

[Linha Datasul](#) / [Release 12.1.10](#) / [Manutenção - 12.1.10](#) / [Internacional - Manutenção - 12.1.10](#)

Linha Datasul : Materiais (Internacional) - Manutenção 12.1.10

Created by Susan Marjorie Alves, last modified on 20 jan, 2016

Document generated by Confluence on 06 mai, 2016 09:59

[Linha Datasul](#) / [Release 12.1.10](#) / [Manutenção - 12.1.10](#) / [Internacional - Manutenção - 12.1.10](#)
/ [Materiais \(Internacional\) - Manutenção 12.1.10](#)

Linha Datasul : Vendas e Faturamento (Internacional) - Manutenção 12.1.10

Created by Susan Marjorie Alves, last modified on 20 jan, 2016

Document generated by Confluence on 06 mai, 2016 09:59

[Linha Datasul](#) / [Release 12.1.10](#) / [Manutenção - 12.1.10](#) / [Internacional - Manutenção - 12.1.10](#)
/ [Materiais \(Internacional\) - Manutenção 12.1.10](#) / [Vendas e Faturamento \(Internacional\) - Manutenção 12.1.10](#)

Linha Datasul : Faturamento (Internacional) - Manutenção 12.1.10

Created by Susan Marjorie Alves, last modified on 20 jan, 2016

Document generated by Confluence on 06 mai, 2016 09:59

[Linha Datasul](#) / [Release 12.1.10](#) / [Manutenção - 12.1.10](#) / [Internacional - Manutenção - 12.1.10](#)
 / [Materiais \(Internacional\) - Manutenção 12.1.10](#) / [Vendas e Faturamento \(Internacional\) - Manutenção 12.1.10](#)
 / [Faturamento \(Internacional\) - Manutenção 12.1.10](#)

Linha Datasul :

TTHBYB_DT_Inclusao_Especifico_Pedimentos_MEX

Created by Claudio Rafael Alderete, last modified by Susan Marjorie Alves on 29 jan, 2016

Função Cálculo de Notas Débito/Crédito / Função Cálculo de Remitos / Função Cálculo de Embarques/Remitos / Função Notas Manuais / Função Manutenção de Documentos

Linha de Produto:	Datasul
Segmento:	Manufatura
Módulo:	Faturamento
Função:	FT4020 - Função Cálculo de Notas Débito/Crédito FT4030 - Função Cálculo de Remitos FT4040 - Função Cálculo de Embarques/Remitos FT4060 - Função Notas Manuais RE3001 - Função Manutenção de Documentos
Situação:	O sistema não está hábil para utilizar os específicos de pedimentos (informação aduaneira).
Solução:	Foram alterados os programas necessários para o funcionamento correto do específico de Pedimentos. Caso houver necessidade de utilização do específico de Pedimentos, deverá ser solicitada a liberação do mesmo por meio de um chamado.
Chamado:	TTHBYB

Document generated by Confluence on 06 mai, 2016 09:59

[Linha Datasul](#) / [Release 12.1.10](#) / [Manutenção - 12.1.10](#) / [Internacional - Manutenção - 12.1.10](#)
/ [Materiais \(Internacional\) - Manutenção 12.1.10](#) / [Vendas e Faturamento \(Internacional\) - Manutenção 12.1.10](#)
/ [Faturamento \(Internacional\) - Manutenção 12.1.10](#)

Linha Datasul : TTIIB6_DT_Comprovante_Fatura_Eletronica_ARG

Created by Miriam Borchartt, last modified by Alana Karine Pahl on 04 jan, 2016

Registro Comprovante Fatura Eletrônica

Linha de Produto:	Datasul
Segmento:	Manufatura
Módulo:	Faturamento
Função:	AR2130 - Registro Comprovante Fatura Eletrônica
Situação:	Algumas faturas não são visualizadas no programa AR2130 - Registro Comprovante Fatura Eletrônica.
Solução:	O programa foi alterado para corrigir a inconsistência.
Chamados relacionados:	TTIIB6, TTHWJS

Document generated by Confluence on 06 mai, 2016 09:59

[Linha Datasul](#) / [Release 12.1.10](#) / [Manutenção - 12.1.10](#) / [Internacional - Manutenção - 12.1.10](#)
/ [Materiais \(Internacional\) - Manutenção 12.1.10](#) / [Vendas e Faturamento \(Internacional\) - Manutenção 12.1.10](#)
/ [Faturamento \(Internacional\) - Manutenção 12.1.10](#)

Linha Datasul : TTWZGS_DT_Inconsistência_28660_Arg

Created by Alessandra Ana Moller, last modified by Susan Marjorie Alves on 14 jan, 2016

Cálculo Nota de Crédito/Débito

Linha de Produto:	Datasul
Segmento:	Manufatura
Módulo:	MFT
Função:	FT4020 - Cálculo Nota de Crédito/Débito
Situação:	Ao incluir uma nota de crédito são apresentadas as inconsistências 2 e 28660.
Solução:	Foi efetuada alteração para não apresentar as inconsistências.
Chamado:	TTWZGS

Document generated by Confluence on 06 mai, 2016 09:59

[Linha Datasul](#) / [Release 12.1.10](#) / [Manutenção - 12.1.10](#) / [Internacional - Manutenção - 12.1.10](#)
 / [Materiais \(Internacional\) - Manutenção 12.1.10](#) / [Vendas e Faturamento \(Internacional\) - Manutenção 12.1.10](#)
 / [Faturamento \(Internacional\) - Manutenção 12.1.10](#)

Linha Datasul :

TTXMH2_DT_Geracao_de_Titulos_no_Faturamento_ARG

Created by Dashiell Roche Herrera, last modified by Susan Marjorie Alves on 03 mar, 2016

Geração de títulos no Faturamento

Características do Requisito

Linha de Produto:	Datasul	
Segmento:	Manufatura	
Módulo:	Faturação	
Rotina:	Rotina	Nome Técnico
	Faturadores Internacional	FT4020 / FT4030 / FT4040 / FT4060
Chamados Relacionados	TIIZK6,TTGIMN,TTGPTW	
País(es):	Argentina	
Banco(s) de Dados:	Progress	
Sistema(s) Operacional(is):	Windows/Linux	

Descrição

Conforme estabelecido pelo Regulamento n ° 38/11 - N ° 46/11, a nomenclatura do nome que deve ter o arquivo de importação de Percepções e Retenções conforme estabelecido no projeto do Registro. Esta nomenclatura do nome será alterada sob o regime de atividade em que a empresa se relaciona. Para o efeito é criado uma nova manutenção do regime de atividade que podem ser adicionados ao sistema, detalhes dos distintos regimens e é apresentada a funcionalidade para poder vincular os regimens com a empresa.

Importante

Antes de executar essa funcionalidade é essencial:

Deve ser aplicado o delta de dicionário de dados na base EMSARG para carregar a tabela arg_reg_actividad_inscto que será usada para armazenar novos registros e atividades relacionadas criadas pelo estabelecimento do sistema.

Procedimento para Utilização

- Para implementar o processo de geração automática de nomenclatura de nomes do arquivo de Percepções/Retenções deve ser previamente registrado os distintos regimes de atividades no Regime de Manutenção de Agências e depois realizar a vinculação entre as atividades e o estabelecimento do usuário. O nome do arquivo será gerado automaticamente, bem como o caminho onde ele será salvo.
 - Caminho padrão: C:\tmp\Arch_Perc_Retenc\ nesta pasta serão gerados arquivos .txt, um para cada atividade que está associado com o estabelecimento.

- Os dados que compõem o nome do ficheiro devem ser separados por um traço e o arquivo deve ter a extensão ".txt".

Campo	Descrição
CUIT	É o cuit do agente que declara (sem traços)
Período	AAAAMMQ (Q:0, 1 o 2) 1: Primeira quinzena / 2: Segunda quinzena / 0: Mensal
Atividade	Código de Atividade
Lote	Alfanumérico que identifica o lote. Exemplo: Lote1, Lote2
MD5	Código para verificação de autenticidade (128 bits / 32 caracteres)

Tomando como exemplo: AR-20112233440-2014011-6-LR001.txt

AR: dado fixo, para os dois casos, Percepções e Retenções.

20112233440: cuit do agente declarante, o CUIT depende do estabelecimento em que o usuário está conectado. Esta informação pode ser obtida a partir de:

Tabela:

persona_jurid

Campo: cod_id_feder

2014011: 2014 - Ano

01 - Mês corrente durante a execução do relatório

1- Para o valor do período parametrizado para a atividade que está relacionada com o estabelecimento no programa "Relatório Regime de Atividades, grade Regime de Atividade vinculado" (Localização de Estabelecimento – LAR048ZA).

6: Corresponde ao código do Regime de Atividades Inscrito para o estabelecimento atual, Relatório Regime de Atividades, grade Regime de Atividade vinculado (Localização de Estabelecimento – LAR048ZA).

LR001: nome do lote, dependendo:

A. Se a janela do programa IIBB por Província Tipo = Retenção Então: "LR001"

B. Se a janela do programa IIBB por Província Tipo = Percepção Então: "LP001"

O número de lote é gerado sequencialmente por mês, iniciou um novo mês, a numeração do lote começa em 1, usar um campo livre da tabela arg_reg_actividad_inscto para salvar a sequência de números. Iniciado um novo mês, o campo deve voltar ao valor 0.

MD5: código para verificação de autenticidade (código 128 bits / 32 caracteres) após o nome do lote.

Importante

Nota 1: Quando é criado o arquivo zip, será validado por meio de código MD5, este é um código que é gerado para verificar a integridade dos dados. O sistema irá gerar automaticamente uma sequência de código de 32 bits e quando compactar o arquivo (que será automaticamente) ele irá adicionar a sequência de caracteres, o código MD5 no final como parte do nome do arquivo.

Nota 2: O sistema já está gerando corretamente as informações das Declarações juramentadas por província. A única coisa que muda é o local e o nome de saída do arquivo Percepções/Retenções. Essa nova funcionalidade é aplicável somente para o evento que está selecionado nos parâmetros do programa "DDJJ IIBB Exp Layout x Província" (LAR300AA):

- Layout:** Buenos Aires
- Estado:** BA – Buenos Aires

Nas outras configurações, o programa "DDJJ IIBB Exp Layout x Província" (LAR300AA) continua com o funcionamento atual.

1. Registro de Regimes de atividade programa novo "Regime de Atividade Inscrito"

Foi criado um programa para registrar diferentes códigos de atividade impostas pela AFIP (Administração Federal da Receita Pública) nos quais o cliente opera.

Pode ser acessado por meio do menu:

Módulo Contas por Pagar / Manutenção / Localização / Regime de Atividade Inscrito

Módulo Contas por cobrar / Manutenção / Localização / Regime de Atividade Inscrito

Para registrar um novo regime de atividade, deve-se entrar o código de atividade e uma descrição que deve-se corresponder com os códigos e descrições oficiais emitidos pela ARBA na designação de atividades para Percepção e Retenção, tipo de agente (retenções ou percepções), tipo de atividade (vigente obsoleto) e o período (quinzenal ou mensal) a ser determinado no momento da emissão do relatório de Declarações juramentadas por Província sob intervalo de datas especificadas, se esse intervalo está contemplando na primeira, segunda quinzena ou em mensal. Exemplo:

- Data de emissão do relatório está entre: Início > = 01/mm/aaaa e fim <= 14/mm/aaaa:
 - * Pertence a primeira quinzena.
 - * É gerado o nome do arquivo com dados das datas ingressadas no relatório. Exemplo:
Início > = 03/05/2012 e Fim <= 10/05/2012
Nome do arquivo gerado: AR-20112233440-2012051-6-LR001.txt
- Data de emissão do relatório está entre: Início > = 01/mm/aaaa e fim <= 14/mm/aaaa:
 - * Pertence a segunda quinzena.
 - * É gerado o nome do arquivo com dados das datas ingressadas no relatório. Exemplo:
Início > = 17/05/2012 e Fim <= 29/05/2012
Nome do arquivo gerado: AR-20112233440-2012052-6-LR001.txt
- Data de emissão do relatório está entre: Início > = 01/mm/aaaa e fim <= 14/mm/aaaa:
 - * Pertence ao mês completo.
 - * É gerado o nome do arquivo com dados das datas ingressadas no relatório. Exemplo:
v_dat_transacao >= 01/05/2012 e v_dat_transacao_fim >= 15/05/2012
Nome do arquivo gerado: AR-20112233440-2012051-6-LR001.txt

O registro das atividades é ao nível da empresa, que é um registro para todos os estabelecimentos. Após cada registro de atividade deve ser vinculado a um ou mais estabelecimentos.

Os registros referentes a este novo programa serão armazenados na base EMSARG, tabela arg_reg_actividad_insccto.

Anexo: Atividades deveram ser registradas segundo o desenvolvimento de atividades de cada empresa.

Agente de Retenções

Agente de Percepções

2- Vinculação de regimes de atividade com estabelecimento

A vinculação será tratada por estabelecimento no programa de manutenção de sucursais

EMS 506 / Módulo Contas por Pagar / Manutenção / Visão Organizacional / Estabelecimento

EMS 506 / Módulo Contas por cobrar / Manutenção / Visão Organizacional / Estabelecimento

Procedimento:

- Entrar no Programa de Manutenção de Estabelecimento.
- Vá no botão Editar Estabelecimento.
- Entrar na DPC do programa Modifica Estabelecimento, "**Parâmetros Detalhes Estabelecimento**".
- Será apresentado um novo botão "**Reg Atividade**", que irá abrir um novo programa "**Informa Regime de Atividade**", nele serão apresentados todos os registros que foram adicionados no programa "**Regime de Atividade Inscrito**" e que o tipo de atividade seja "vigente". Para relacioná-lo com o estabelecimento, é necessário apenas selecionar o registro e passá-lo para a grade Regime Atividade Relacionada com os botões indicativos.
- Atividades do tipo obsoleto não podem ser vinculadas ao Estabelecimento do Usuário.
- Ao confirmar em **OK**, as atividades serão vinculadas ao estabelecimento.

Ao abrir o programa **"Informa Regime de Atividade"** deverá apresentar:

- Estabelecimento e empresa na qual o usuário encontra-se trabalhando.
- Browser da esquerda deve apresentar os registros carregados em **"Manutenção Regime de Atividade Inscrito"** , sempre e quando sejam do tipo "Ativ. vigente"
- Browser da direita deve apresentar os registros que foram escolhidos no Browser da esquerda e transferidos clicando no botão "Inserir linha".
-  botão **"Inserir linha"** irá executar a ação de passar a informação do browser da esquerda para o browser da direita sempre que:
 - * Esteja selecionado o registro.
 - * Não deve apagar o registro que foi transferido, deve aparecer nos dois browsers.
 - * A atividade deve ser de tipo "Vigente" em caso de não ser deverá apresentar uma mensagem: **" Não foi possível vincular a atividade ### com o estabelecimento ###. A atividade ### deve ser do tipo Vigente"**.
-  botão **"Retirar linha"** passa a informação do browser da direita pro browser da esquerda sempre que esteja selecionado o registro.

3. Geração de títulos APB - EMS 506

Neste modulo a atividade encontra-se relacionada ao fornecedor pro qual estamos fazendo o pagamento.Motivo pelo qual a atividade se vincula ao fornecedor no programa "Fornecedor financeiro "

APB/Manutenção /Fornecedor/Fornecedor Financeiro - UFN003AA.

- Escolher o fornecedor
- Acessar ao programa **"Modifica Fornecedor Financeiro"**
- Acessar ao programa da localização: **Parâmetros da localização do Fornecedor Financeiro**
- No retângulo IIBB, será apresentado o zoom **"Reg Atividade Inscrito"** onde poderá procurar as atividades de retenção vinculadas com o estabelecimento e relacioná-las com o fornecedor. Para que uma atividade seja selecionada deve se efetuar doble click no programa **"Regime de Atividade Inscrito"** Alterando seu estado de vinculada para **"Sim"** e em seguida confirmar em **"OK"** na janela deste programa.

Funcionalidades de pagamento:

- Pagamento via caixa ou cheque.

Na tela "Items Lote de Pagamento" (apb711ba), habilita-se o botão "**Reg. Ativ**" somente em caso do fornecedor financeiro, na manutenção tem uma atividade vinculada e se existem ao menos um imposto de retenção de receita bruta calculado para Buenos Aires nos documentos que estão se pagando. Por parâmetros o pagamento estará vinculado ao fornecedor com sua atividade registrada na manutenção de fornecedores, em caso de querer modificar essa atividade, pode-se clicar no botão "**Reg. Ativ**" que irá executar o programa "**Regime de Atividade Inscrito**" e efetuar a modificação.

- * APB / Tarefas / Pagar / Pagamento via caixa ou cheque
 - Botão adicionar (Adicionar Lote de Pagamento).
 - Botão movimentos (Items Lote de Pagamento).

Devem ser apresentadas somente as atividades:

- relacionadas com o estabelecimento
- do tipo retenção.
- Opção "Percepções" inabilitada
- Opção "Retenções" marcada e inabilitada
- Apresentar somente atividades de retenções vinculadas com o estabelecimento
- Deve ter marcada por defeito a atividade parametrizada no Fornecedor financeiro.

-Antecipação

Ao registrar uma antecipação no programa da localização "Dados da localização de Ordem de Pagamento Antecipação", encontra-se o botão "Ativ" que irá chamar o programa de Regimen de Atividades. Por parâmetros o pagamento estará vinculado ao fornecedor com sua atividade registrada na manutenção de fornecedores, no caso de querer modificar essa atividade, pode-se efetuar a modificação.

Devem ser apresentadas somente as atividades:

- relacionadas com o estabelecimento
- do tipo retenção.
- Opção "Percepções" inabilitada
- Opção "Retenções" marcada e inabilitada
- Apresentar somente atividades de retenções vinculadas com o estabelecimento
- Deve ter marcada por defeito a atividade parametrizada no Fornecedor financeiro.

4. Consulta de títulos APB - EMS 506

A consulta do pagamento via caixa ou cheque ou do anticipo com sua atividade relacionada, pode ser feito no programa da consulta de ordem de pagamento Consulta de Ordem de Pagamento (APB / Consulta / Localização / Consulta Ordem de Pagamento - LAR206AA), campo "**Cod.Ativ.Ins.**"

5. Geração de títulos ACR - EMS506

Ao registrar um novo título no programa "Manutenção Lotes de Implantação ACR" (ACR / Tarefas / Registrar / Título - Anticipo - ACR702AA), acessando no programa da localização "Adiciona Exten Val Pend Tit por Cobrar " (LAR012DA) e fazendo cálculo de impostos, será apresentado o botão "Ativ do Título " que apresentará o novo programa de vinculação de atividades se existir cálculo de impostos de Percepção de IIBB de Buenos Aires. Logo poderá escolher a atividade para relacionar ao título gerado e calculado.

Programa de Regimen de atividade:

- Opção "Retenções" inabilitada
- Opção "Percepções" habilitada
- Apresentar somente atividades de Percepções vinculadas com o estabelecimento.

6. Consulta de títulos ACR - EMS506

Pode ser realizada a consulta da atividade do Regime Atividade inscrito com o título que foi relacionada. No programa "Consulta de títulos Contas por Cobrar" (ACR / Consultas / CR Operacionais/ Título - Movimento - ACR212AA), ingressando no programa da localização "Consulta detalhes da localização" - lar200zb - a informação é apresentada no campo "Cod Reg Activ" com o código da atividade relacionada.

7. Geração de títulos em Faturação - EMS 206

As alterações foram incluídas nos quatros faturadores para Internacional: FT4020 / FT4030 / FT4040 / FT4060. Foi alterado o processo para o programa "**Regime de Atividade Inscrito**" seja executado no momento de gerar a Nota Fiscal. O programa obriga selecionar uma atividade para ser relacionada sempre e quando na Nota Fiscal existam impostos de IIBB de Buenos Aires para ser calculados.

Validação:

* Em caso de não existir atividades registradas no programa "**Regime de Atividade Inscrito**" de EMS506, deve- se apresentar uma mensagem quando abrir o programa informando a situação e solicitando para que sejam registradas as atividades.

Mensagem:

Nome: Não existe Regímen de Atividade registrado para ser incluso no relatório de DDJJ IIBB por provincia pro estado de Buenos Aires. Para registrar um novo regímen de atividade, deve-se executar o programa desde EMS506 - APB / Manutenção / Localização / Regime de Atividade Inscrito. A atividade registrada deve ser vinculada na localização do estabelecimento também no EMS506.

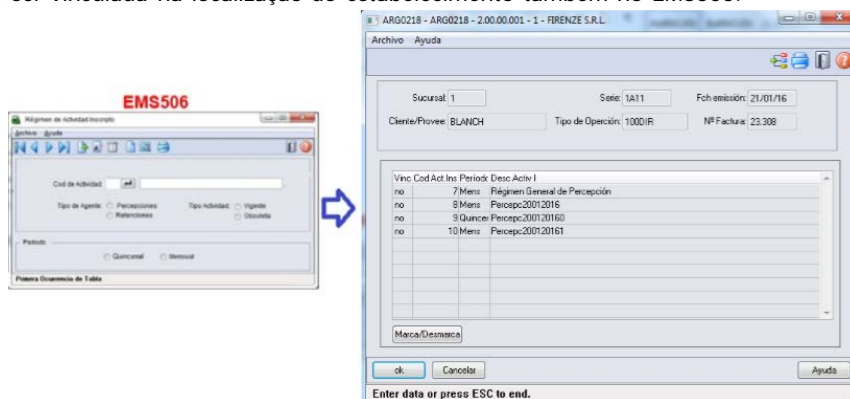

Na geração de Notas Fiscais, ao confirmar um novo título, deve se chamar ao programa "**Regime de Atividades**", novo programa do tipo browser que lista todas as atividades do tipo percepção já parametrizadas.

Este programa deverá ser executado só para interação com o usuário quando se cumprir as seguintes condições da Nota Fiscal:

- * Existe imposto de receita bruta calculado para

Pais: Argentina

Estado: Buenos Aires

Tipo de Imposto de IIBB: Percepção

Log de Percepção do Agente de IIBB no estado esta ativo (**CD0904 - botão localização**)

8. Consulta de títulos em Faturação - EMS206

Na consulta de Notas Fiscais, programa FT0904, será apresentado um novo campo na guia "Inform1" com o nome "Cod Activ Percepção", onde se apresentará o código da atividade relacionada ao título.

9. Impressão do relatório de DDJJ IIBB por Província

Nota: A informação apresentada no relatório não se vê alterada nesta funcionalidade. O que é alterado é a nomenclatura do nome do arquivo Percepções / Retenções.

- O local e o nome de saída do arquivo Percepções / Retenções será modificado somente em caso que seja selecionado nos parâmetros do programa "DDJJ IIBB Exp Layout x Provincia" (LAR300AA):

- o **Layout:** Buenos Aires

- **Estado: BA – Buenos Aires**

- Nas outras opções, continua com o funcionamento atual, sem as novas modificações.
- Para imprimir o relatório deve ser sempre obrigado a ter uma atividade de percepção e retenção relacionado ao estabelecimento.
- Para imprimir o relatório deve ser sempre obrigado a ter uma atividade de percepção e retenção relacionado ao estabelecimento
- Como indicado pela legislação, sempre será permitido imprimir o relatório apenas para o mesmo mês e o mesmo ano, no intervalo de datas, ó é possível diferenciar o intervalo de datas para o dia. Assim se determina se corresponde a primeira quinzena, segunda quinzena ou mensal a informação que é apresentada, diferenciada cada impressão pelo lote informado no nome.
- As quinzenas são especificadas segundo o intervalo de data de emissão do relatório:
 - Primeira quinzena: Início >=01/mm/aaaa e FIM <= 14/mm/aaaa
 - Segunda quinzena: Início >=15/mm/aaaa e FIM <= 31/mm/aaaa
 - Mensal: Início >=01/mm/aaaa e FIM <= 15/mm/aaaa

Para implementar o processo de geração automática de nomenclatura de nomes do arquivo de Percepções/Retenções deve ser previamente registrado os distintos regimes de atividades no Regime de Manutenção de Agências e depois realizar a vinculação entre as atividades e o estabelecimento do usuário. O nome do arquivo será gerado automaticamente, bem como o caminho onde ele será salvo.

- Caminho padrão: C:\tmp\Arch_Perc_Retenc\ nesta pasta serão gerados arquivos .txt, um para cada atividade que está associado com o estabelecimento.
- Os dados que compõem o nome do ficheiro devem ser separados por um traço e o arquivo deve ter a extensão ".txt".

Campo	Descrição
CUIT	É o cuit do agente que declara (sem traços)
Período	AAAAMMQ (Q:0, 1 o 2) 1: Primeira quinzena / 2: Segunda quinzena / 0: Mensal
Atividade	Código de Atividade
Lote	Alfanumérico que identifica o lote. Exemplo: Lote1, Lote2
MD5	Código para verificação de autenticidade (128 bits / 32 caracteres)

Tomando como exemplo: AR-20112233440-2014011-6-LR001.txt

AR: dado fixo, para os dois casos, Percepções e Retenções.

20112233440: cuit do agente declarante, o CUIT depende do estabelecimento em que o usuário está conectado. Esta informação pode ser obtida a partir de:

Tabela:

persona_jurid

Campo: cod_id_feder

2014011: 2014 - Ano

01 - Mês corrente durante a execução do relatório

1- Para o valor do período parametrizado para a atividade que está relacionada com o estabelecimento no programa "Relatório Regime de Atividades, grade Regime de Atividade vinculado" (Localização de Estabelecimento – LAR048ZA).

6: Corresponde ao código do Regime de Atividades Inscrito para o estabelecimento atual, Relatório Regime de Atividades, grade Regime de Atividade vinculado (Localização de Estabelecimento – LAR048ZA).

LR001: nome do lote, dependendo:

A. Se a janela do programa IIBB por Província Tipo = Retenção Então: "LR001"

B. Se a janela do programa IIBB por Província Tipo = Percepção Então: "LP001"

O número de lote é gerado sequencialmente por mês, iniciou um novo mês, a numeração do lote começa em 1, usar um campo livre da tabela arg_reg_actividad_inscto para salvar a sequência de números. Iniciado um novo mês, o campo deve voltar ao valor 0.

MD5: código para verificação de autenticidade (código 128 bits / 32 caracteres) após o nome do lote.

Importante

Nota 1: Quando é criado o arquivo zip, será validado por meio de código MD5, este é um código que é gerado para verificar a integridade dos dados. O sistema irá gerar automaticamente uma sequência de código de 32 bits e quando compactar o arquivo (que será automaticamente) ele irá adicionar a sequência de caracteres, o código MD5 no final como parte do nome do arquivo.

Nota 2: O sistema já está gerando corretamente as informações das Declarações juramentadas por província. A única informação que muda é o local e o nome de saída do arquivo Percepções/Retenções. Essa nova funcionalidade é aplicável somente para o evento que está selecionado nos parâmetros do programa "DDJJ IIBB Exp Layout x Província" (LAR300AA):

- o **Layout: Buenos Aires**
- o **Estado: BA – Buenos Aires**

Nas outras configurações, o programa "DDJJ IIBB Exp Layout x Província" (LAR300AA) continua com o funcionamento atual.

Informações Técnicas

Tabelas Utilizadas	arg_reg_actividad_inscto banco de dados EMSARG
Rotinas Envolvidas	APB / Relatório / localização /DDJJ IIBB Exp Layout x Província – lar300aa Novo - APB/ Manutenção / Localização / Regime de Atividades Inscrito Alteração - APB / Manutenção/visão Organizacional / Estabelecimento – lar049za Alteração - Setup instalação localização argentina – lar5setup.xml Alteração - Faturadores Internacional FT4020 / FT4030 / FT4040 / FT4060 Alteração - Documentos de recepção RE3001 / RE0994
Sistemas Operacionais	Windows/Linux
Número do Plano	-

Attachments:

- [image2016-1-21 14:19:14.png](#) (image/png)
- [regimen.jpg](#) (image/jpeg)
- [regimen.jpg](#) (image/jpeg)
- [image2016-1-21 14:27:0.png](#) (image/png)
- [image2016-1-21 14:33:24.png](#) (image/png)
- [image2016-1-21 14:40:21.png](#) (image/png)
- [image2016-1-21 14:45:40.png](#) (image/png)

Document generated by Confluence on 06 mai, 2016 09:59

[Linha Datasul](#) / [Release 12.1.10](#) / [Manutenção - 12.1.10](#)

Linha Datasul : Logística - Manutenção - 12.1.10

Created by Joao Leonardo Schmidt, last modified by Djenifer Gomes de Lima on 08 mar, 2016

Document generated by Confluence on 06 mai, 2016 09:59

[Linha Datasul](#) / [Release 12.1.10](#) / [Manutenção - 12.1.10](#) / [Logística - Manutenção - 12.1.10](#)

Linha Datasul : Automação e Coleta de Dados - Manutenção - 12.1.10

Created by Jose Carlos De Borba on 17 fev, 2016

Document generated by Confluence on 06 mai, 2016 09:59

[Linha Datasul](#) / [Release 12.1.10](#) / [Manutenção - 12.1.10](#) / [Logística - Manutenção - 12.1.10](#)
/ [Automação e Coleta de Dados - Manutenção - 12.1.10](#)

Linha Datasul : TUCCT2_DT_Ressuprimento_WMS

Created by Jose Carlos De Borba, last modified by Luciene Marcia Kalnin De Sousa on 22 fev, 2016

Inconsistência Progress no Programa BC9020 - Ressuprimento (WMS)

Linha de Produto:	Datasul
Segmento:	Logística
Módulo:	MBC
Função:	BC9020 - Ressuprimento (WMS).
Situação:	Ao gerar o ressuprimento para a área de picking pelo WM0510, com uma quantidade de item com mais de 5 casas (Ex: 100.000 unidades), no coletor é apresentada a inconsistência Progress ** Value 1000000 cannot be displayed using >>>>9. (74).
Solução:	O programa foi alterado para que não seja mais apresentada esta inconsistência Progress.

Document generated by Confluence on 06 mai, 2016 09:59

[Linha Datasul](#) / [Release 12.1.10](#) / [Manutenção - 12.1.10](#) / [Logística - Manutenção - 12.1.10](#)

Linha Datasul : Frete Embarcador - Manutenção - 12.1.10

Created by Joao Leonardo Schmidt, last modified on 23 dez, 2015

Document generated by Confluence on 06 mai, 2016 09:59

[Linha Datasul](#) / [Release 12.1.10](#) / [Manutenção - 12.1.10](#) / [Logística - Manutenção - 12.1.10](#)
/ [Frete Embarcador - Manutenção - 12.1.10](#)

Linha Datasul : Controle de Fretes - Manutenção - 12.1.10

Created by Joao Leonardo Schmidt on 23 dez, 2015

Document generated by Confluence on 06 mai, 2016 09:59

[Linha Datasul](#) / [Release 12.1.10](#) / [Manutenção - 12.1.10](#) / [Logística - Manutenção - 12.1.10](#) / [Frete Embarcador - Manutenção - 12.1.10](#) / [Controle de Fretes - Manutenção - 12.1.10](#)

Linha Datasul :

TTVDZ3_DT_Correção_desatualização_fatura_vinculada_pré-fatura_previsão

Created by Joao Leonardo Schmidt, last modified by Eder Valmir Holz on 28 dez, 2015

Correção da desatualização da fatura vinculada a pré-fatura do tipo previsão

Linha de Produto:	Datasul
Segmento:	Distribuição e Logística
Módulo:	SIGAGFE
Função:	CD0433 - Monitor de Integração GFE X Datasul
Situação:	Não está sendo possível desatualizar uma fatura de frete que tenha relacionado uma pré-fatura cujo título está parametrizado para gerar Previsão e não Provisão de Fretes. Apresenta a mensagem de erro "Valor do documento não foi rateado corretamente".
Solução:	O programa foi alterado para que seja efetuada corretamente a desatualização da fatura de frete quando esta estiver vinculada a uma pré-fatura do tipo Previsão.
Chamados relacionados:	TTVDZ3
Versões/Release:	12.1.10

Document generated by Confluence on 06 mai, 2016 09:59

[Linha Datasul](#) / [Release 12.1.10](#) / [Manutenção - 12.1.10](#) / [Logística - Manutenção - 12.1.10](#)
 / [Frete Embarcador - Manutenção - 12.1.10](#) / [Controle de Fretes - Manutenção - 12.1.10](#)

Linha Datasul : TTVRXY_DT_Adaptação_fonte_versões_futuras

Created by Joao Leonardo Schmidt, last modified by Eder Valmir Holz on 28 dez, 2015

Adaptação do fonte para versões futuras

Linha de Produto:	Datasul
Segmento:	Distribuição e Logística
Módulo:	SIGAGFE
Função:	CD0433 - Monitor de Integração GFE X Datasul
Situação:	É necessário adaptar a integração com o fiscal para realizar a correta gravação da modalidade de frete para versões futuras.
Solução:	Alterado programa para incluir a validação da versão do EMS, caso seja EMS 2.08 grava a modalidade como está atualmente, caso seja igual ou maior que o EMS 2.09 grava no novo campo.
Versões/Release:	12.1.10

Document generated by Confluence on 06 mai, 2016 09:59

[Linha Datasul](#) / [Release 12.1.10](#) / [Manutenção - 12.1.10](#) / [Logística - Manutenção - 12.1.10](#)
 / [Frete Embarcador - Manutenção - 12.1.10](#) / [Controle de Fretes - Manutenção - 12.1.10](#)

Linha Datasul : TTWTJ6_DT_Preparação_Faturamento

Created by Joao Leonardo Schmidt, last modified by Janaina Boing da Rocha on 08 jan, 2016

Correção da exclusão das tabelas de específicos e inclusão de novo ponto UPC para alteração do XML de envio do embarque.

Linha de Produto:	Datasul
Segmento:	Distribuição e Logística
Módulo:	SIGAGFE
Função:	EQ0506 - Preparação Faturamento
Situação:	A API de integração do embarque realiza a eliminação das tabelas de todos os específicos. É necessário um ponto UPC para alteração do XML do embarque a ser integrado com o GFE.
Solução:	O programa foi alterado para que delete apenas a tabela do específico da integração e crie um novo ponto de entrada que permita alterar o XML do embarque a ser integrada com o GFE.
Chamado:	TTWTJ6

Document generated by Confluence on 06 mai, 2016 09:59

[Linha Datasul](#) / [Release 12.1.10](#) / [Manutenção - 12.1.10](#) / [Logística - Manutenção - 12.1.10](#)
 / [Frete Embarcador - Manutenção - 12.1.10](#) / [Controle de Fretes - Manutenção - 12.1.10](#)

Linha Datasul : TTWW57_DT_Cálculo_Notas_Fiscais

Created by Joao Leonardo Schmidt, last modified by Janaina Boing da Rocha on 06 jan, 2016

Correção da exclusão das tabelas de específicos e inclusão de novo ponto UPC para alteração do XML de envio da nota fiscal de saída

Linha de Produto:	Datasul
Segmento:	Distribuição e Logística
Módulo:	SIGAGFE
Função:	FT4003 - Cálculo de Notas Fiscais
Situação:	A API de integração da nota fiscal de saída realiza a eliminação das tabelas de todos os específicos e é necessário ponto UPC para alteração do XML da nota fiscal a ser integrada com o GFE.
Solução:	O programa foi alterado para que delete apenas a tabela do específico da integração e crie um novo ponto de entrada que permita alterar o XML da nota fiscal a ser integrada com o GFE.
Chamado:	TTWW57

Document generated by Confluence on 06 mai, 2016 09:59

[Linha Datasul](#) / [Release 12.1.10](#) / [Manutenção - 12.1.10](#) / [Logística - Manutenção - 12.1.10](#)
/ [Frete Embarcador - Manutenção - 12.1.10](#) / [Controle de Fretes - Manutenção - 12.1.10](#)

Linha Datasul :

TTYE44_DT_Correcao_Tributacao_PIS_COFINS_OF

Created by Joao Leonardo Schmidt, last modified by Luciene Marcia Kalnin De Sousa on 29 fev, 2016

Correção da Tributação de PIS/COFINS na Integração de Documento de Frete com Obrigações Fiscais

Linha de Produto:	Datasul
Segmento:	Logística
Módulo:	SIGAGFE
Função:	CD0433 - Monitor de Integração SIGAGFE X Datasul
Situação:	Os documentos fiscais gerados pelo GFE estão apresentando a informação de Tributação do PIS/COFINS de forma incorreta.
Solução:	O programa foi alterado para que a informação de PIS/COFINS seja preenchida corretamente quando for realizada a integração GFE X OF.

Document generated by Confluence on 06 mai, 2016 09:59

[Linha Datasul](#) / [Release 12.1.10](#) / [Manutenção - 12.1.10](#) / [Logística - Manutenção - 12.1.10](#)
 / [Frete Embarcador - Manutenção - 12.1.10](#) / [Controle de Fretes - Manutenção - 12.1.10](#)

Linha Datasul : TTZCCO_DT_Calculo_de_Embarques

Created by Joao Leonardo Schmidt, last modified by Eliz Regina Pedrini Do Nascim on 22 jan, 2016

FT4001 - Cálculo de Embarques

Linha de Produto:	Datasul
Segmento:	Distribuição e Logística
Módulo:	SIGAGFE
Função:	FT4001 - Cálculo de Embarques
Situação:	Ao realizar a simulação de frete por meio do programa FT4001, o sistema apresenta mensagem de inconsistência Progress no faturamento desta nota.
Solução:	Foi alterado o programa para que crie corretamente a simulação e não ocorra inconsistência ao realizar o faturamento da nota fiscal que possua simulação de frete.

Document generated by Confluence on 06 mai, 2016 09:59

[Linha Datasul](#) / [Release 12.1.10](#) / [Manutenção - 12.1.10](#) / [Logística - Manutenção - 12.1.10](#)
 / [Frete Embarcador - Manutenção - 12.1.10](#) / [Controle de Fretes - Manutenção - 12.1.10](#)

Linha Datasul : TU6903_DT_Manutencao_de_Documentos

Created by Joao Leonardo Schmidt, last modified by Djenifer Gomes de Lima on 07 mar, 2016

Manutenção de Documentos

Linha de Produto:	Datasul
Segmento:	Logística
Módulo:	SIGAGFE
Função:	RE1001 - Manutenção de Documentos
Situação:	É necessário realizar o preenchimento do campo "Modalidade de Frete" da "Nota Fiscal de Compra", quando o parâmetro "Controlar Modalidade de Frete (Pedido x NF)" estiver assinalado, sendo que esta modalidade é preenchida de acordo com os dados do pedido.
Solução:	O programa foi alterado para que realize o preenchimento da modalidade de frete corretamente, tendo por referência a parametrização e os dados do pedido.
Chamado:	TU6903

Document generated by Confluence on 06 mai, 2016 09:59

[Linha Datasul](#) / [Release 12.1.10](#) / [Manutenção - 12.1.10](#) / [Logística - Manutenção - 12.1.10](#)
/ [Frete Embarcador - Manutenção - 12.1.10](#) / [Controle de Fretes - Manutenção - 12.1.10](#)

Linha Datasul : TUAQIN_DT_Login_Datasul

Created by Joao Leonardo Schmidt, last modified by Luciene Marcia Kalnin De Sousa on 12 fev, 2016

Retirada da Chamada do Programa trapi005 - Pertencente ao TMS Datasul

Linha de Produto:	Datasul
Segmento:	Logística
Módulo:	SIGAGFE
Função:	BTB910ZA - Login Datasul
Situação:	Ao utilizar o Datasul 12 com o banco mgtrp (TMS Legado) conectado, ocorre uma inconsistência Progress de falta de programas na base.
Solução:	Foi efetuada uma alteração para retirar o programa do TMS Datasul, o qual é chamado quando o banco de dados mgtrp está conectado na base.

Document generated by Confluence on 06 mai, 2016 09:59

[Linha Datasul](#) / [Release 12.1.10](#) / [Manutenção - 12.1.10](#) / [Logística - Manutenção - 12.1.10](#)
/ [Frete Embarcador - Manutenção - 12.1.10](#) / [Controle de Fretes - Manutenção - 12.1.10](#)

Linha Datasul : TUEAM2_DT_Monitor_Integracao_SIGAGFE_x_Datasul

Created by Joao Leonardo Schmidt, last modified by Luciene Marcia Kalnin De Sousa on 26 fev, 2016

Envio da UF de Origem Para OF Pela Integração do Recebimento

Linha de Produto:	Datasul
Segmento:	Logística
Módulo:	SIGAGFE
Função:	CD0433 - Monitor de Integração SIGAGFE X Datasul
Situação:	É necessário levar o estado de origem para o OF pela integração do GFE com o Recebimento.
Solução:	O programa foi alterado para que realize o envio da informação do estado de origem na integração do GFE com OF por meio do Recebimento.
Chamados Relacionados:	TUEAM2, TTW560 (Associado) e TULYLI (complemento Protheus)

Document generated by Confluence on 06 mai, 2016 09:59

[Linha Datasul](#) / [Release 12.1.10](#) / [Manutenção - 12.1.10](#) / [Logística - Manutenção - 12.1.10](#)

Linha Datasul : WMS - Manutenção - 12.1.10

Created by Jose Carlos De Borba on 29 dez, 2015

Document generated by Confluence on 06 mai, 2016 09:59

[Linha Datasul](#) / [Release 12.1.10](#) / [Manutenção - 12.1.10](#) / [Logística - Manutenção - 12.1.10](#) / [WMS - Manutenção - 12.1.10](#)

Linha Datasul :

TTMCD3_DT_Mesmo_Informando_o_Valor_Correto_a_Mensagem_de_Erro_Volta_a_Ocorrer.

Created by Jose Carlos De Borba, last modified by Eder Valmir Holz on 12 jan, 2016

Devolução de Picking.

Linha de Produto:	Datasul
Segmento:	Distribuição e Logística.
Módulo:	MWM.
Função:	WM0372 - Devolução de Picking.
Situação 1:	Seleção Itens. Na devolução dos itens se for informada quantidade maior, aparece em tela a mensagem de inconsistência: 4487. Porém, após informar a quantidade correta ou a quantidade que ainda é possível devolver, durante a confirmação a mensagem 4487 permanece.
Situação 2:	Seleção Etiquetas. Na devolução dos itens se for informada uma quantidade maior, aparece em tela a mensagem de inconsistência: 26004. Porém, após informar a quantidade correta ou a quantidade que ainda é possível devolver, durante a confirmação a mensagem 26004 permanece.
Solução:	O programa foi alterado para que a mensagem não seja apresentada quando o valor estiver correto.
Chamado:	TTMCD3.

Document generated by Confluence on 06 mai, 2016 09:59

[Linha Datasul](#) / [Release 12.1.10](#) / [Manutenção - 12.1.10](#) / [Logística - Manutenção - 12.1.10](#) / [WMS - Manutenção - 12.1.10](#)

Linha Datasul :

TTMSSN_DT_Não_É_Possível_Visualizar_O_Campo_Inteiro_Do_Vá_Para.

Created by Jose Carlos De Borba, last modified by Eder Valmir Holz on 07 jan, 2016

Cadastro Família.

Linha de Produto:	Datasul
Segmento:	Distribuição e Logística
Módulo:	MWM
Função:	WM0170 - Cadastro Família.
Situação:	Na tela de "Vá Para " a fill-in é menor que o tamanho do campo.
Solução:	Foi alterado o tamanho da fill-in conforme o tamanho do campo.
Chamado:	TTMSSN
Versões/Release:	12.1.10

Document generated by Confluence on 06 mai, 2016 09:59

[Linha Datasul](#) / [Release 12.1.10](#) / [Manutenção - 12.1.10](#) / [Logística - Manutenção - 12.1.10](#) / [WMS - Manutenção - 12.1.10](#)

Linha Datasul :

TTNBKP_DT_Não_é_Possível_Visualizar_a_Informação_Completa_no_Campo_Identificador_do_Endereço_de_Transito.

Created by Jose Carlos De Borba, last modified by Eder Valmir Holz on 13 Jan, 2016

Geração Consolidação Documentos.

Linha de Produto:	Datasul
Segmento:	Distribuição e Logística
Módulo:	MWM
Função:	WM0330 - Geração Consolidação Documentos.
Situação:	A fill-in do "Id Endereço Transito" é menor que o tamanho do campo.
Solução:	Foi alterado o tamanho da fill-in, conforme o tamanho do campo "Id Endereço Transito".
Chamado:	TTNBKP.

Document generated by Confluence on 06 mai, 2016 09:59

[Linha Datasul](#) / [Release 12.1.10](#) / [Manutenção - 12.1.10](#) / [Logística - Manutenção - 12.1.10](#)
/ [WMS - Manutenção - 12.1.10](#)

Linha Datasul : TTNBLK_DT_Monitor_Inventário

Created by Jose Carlos De Borba, last modified by Janaina Boing da Rocha on 12 jan, 2016

Monitor Inventário

Linha de Produto:	Datasul
Segmento:	Distribuição e Logística
Módulo:	MWM
Função:	WM2007 - Monitor Inventário
Situação:	A tela a fill-in do "Estabelecimento" é menor que o tamanho do campo. Não é possível digitar 5 dígitos no campo "Estabelecimento".
Solução:	Foi alterado o tamanho da fill-in, conforme o tamanho do campo "Estabelecimento".
Chamado:	TTNBLK.
Versões/Release:	12.1.10

Document generated by Confluence on 06 mai, 2016 09:59

[Linha Datasul](#) / [Release 12.1.10](#) / [Manutenção - 12.1.10](#) / [Logística - Manutenção - 12.1.10](#)
/ [WMS - Manutenção - 12.1.10](#)

Linha Datasul : TTNBMO_DT_Geração_Inventário

Created by Jose Carlos De Borba, last modified by Janaina Boing da Rocha on 08 jan, 2016

Cadastro Família

Linha de Produto:	Datasul
Segmento:	Distribuição e Logística
Módulo:	MWM
Função:	WM2001 - Geração Inventário
Situação:	Não é possível visualizar o campo "Item" inteiro pois a tela é maior.
Solução:	Foi alterado o tamanho da tela, conforme o tamanho do campo Item.
Chamado:	TTNBMO

Document generated by Confluence on 06 mai, 2016 09:59

[Linha Datasul](#) / [Release 12.1.10](#) / [Manutenção - 12.1.10](#) / [Logística - Manutenção - 12.1.10](#)
 / [WMS - Manutenção - 12.1.10](#)

Linha Datasul : TTNEV4_DT_Manutencao_do_Inventario

Created by Jose Carlos De Borba, last modified by Luciene Marcia Kalnin De Sousa on 26 fev, 2016

Situação do Inventário Está Passando Para Concluída Indevidamente

Linha de Produto:	Datasul
Segmento:	Logística
Módulo:	MWM
Função:	WM2002 - Manutenção de Inventário
Situação:	Se ao realizar contagens em endereços sem saldo for contada alguma quantidade e na segunda contagem contar o endereço como vazio, a situação do endereço permanece como concluído indevidamente, pois a quantidade da primeira contagem é diferente da segunda.
Solução:	O programa foi alterado para que a contagem não seja encerrada.

Document generated by Confluence on 06 mai, 2016 09:59

[Linha Datasul](#) / [Release 12.1.10](#) / [Manutenção - 12.1.10](#) / [Logística - Manutenção - 12.1.10](#)
 / [WMS - Manutenção - 12.1.10](#)

Linha Datasul : TTQPBR_DT_Transferência_entre_Endereço

Created by Jose Carlos De Borba, last modified by Janaina Boing da Rocha on 18 jan, 2016

Transferência entre Endereço.

Linha de Produto:	Datasul
Segmento:	Distribuição e Logística
Módulo:	MWM
Função:	WM0380 - Transferência entre Endereço
Situação:	No processo de transferência entre endereços, existe uma falha que permite juntar embalagens de etiquetas de lotes diferentes, causando várias divergências nos saldos do item. É uma situação específica, que não está sendo travada. Quando não se aciona o botão "Confirmar seleção" no endereço de destino, e se utiliza a opção de "transferir todos", o sistema permite juntar embalagens sem fazer a validação de lotes.
Solução:	O programa foi alterado para realizar a validação corretamente.
Chamado:	TTQPBR

Document generated by Confluence on 06 mai, 2016 09:59

[Linha Datasul](#) / [Release 12.1.10](#) / [Manutenção - 12.1.10](#) / [Logística - Manutenção - 12.1.10](#) / [WMS - Manutenção - 12.1.10](#)

Linha Datasul : TTRG59_DT_Acerto_Inventario_WMS

Created by Jose Carlos De Borba, last modified by Djenifer Gomes de Lima on 10 mar, 2016

Acerto Inventário WMS.

Linha de Produto:	Datasul
Segmento:	Logística
Módulo:	MWM
Função:	WM2010 - Acerto Inventário WMS
Situação:	<p>Para alguns itens a quantidade de item x embalagem é modificada no decorrer da vida útil do produto, isto devido a modificação do padrão dos fornecedores ou até mesmo troca de fornecedores.</p> <p>Este item foi contado e a atualização do saldo gerou dois saldos no endereço de picking com somente uma etiqueta. Ao fazer as retiradas normais do produto no endereço de picking, o WMS não está baixando corretamente as quantidades no saldo. Isto acarreta incoerência entre os saldos WMS e ERP.</p>
Solução:	O programa foi alterado para que os saldos sejam gerados corretamente apos a atualização do inventário.
Chamado:	TTRG59
Release:	12.1.10

Document generated by Confluence on 06 mai, 2016 09:59

[Linha Datasul](#) / [Release 12.1.10](#) / [Manutenção - 12.1.10](#) / [Logística - Manutenção - 12.1.10](#)
 / [WMS - Manutenção - 12.1.10](#)

Linha Datasul : TTVDLB_DT_Entrada_Manual

Created by Jose Carlos De Borba, last modified by Djenifer Gomes de Lima on 25 fev, 2016

Entrada Manual.

Linha de Produto:	Datasul.
Segmento:	Logística.
Módulo:	MWM.
Função:	WM0370 - Entrada Manual.
Situação:	Ao realizar a alteração de quantidades de etiquetas, o sistema não atualiza a sugestão de armazenamento gerada no WM0370.
Solução:	O programa foi alterado para atualizar a sugestão corretamente. Obs: Foi alterada a temp-table tt-embalagem definida nos programas bc9026 e bosc074 e a tt-browse-tela definida na include bc9026.i.
Chamado:	TTVDLB

Document generated by Confluence on 06 mai, 2016 09:59

[Linha Datasul](#) / [Release 12.1.10](#) / [Manutenção - 12.1.10](#) / [Logística - Manutenção - 12.1.10](#) / [WMS - Manutenção - 12.1.10](#)

Linha Datasul :

TTVFJR_DT_O_Programa_WM0108_Não_Está_Importando_O_Item

Created by Jose Carlos De Borba, last modified by Janaina Boing da Rocha on 06 jan, 2016

Item

Linha de Produto:	Datasul.
Segmento:	Distribuição e Logística
Módulo:	MWM
Função:	WM0108 - Item
Situação:	Ao realizar a importação do item pela Importação Online do WM0108, se o item foi criado com o tipo Lote, e está marcado o parâmetro "Controle estoque no ERP Serial e no WMS Lote", o sistema não importa o item, mesmo apresentando mensagem de importado com sucesso.
Solução:	O programa foi corrigido para importar corretamente o item.
Chamado:	TTVFJR

Document generated by Confluence on 06 mai, 2016 09:59

[Linha Datasul](#) / [Release 12.1.10](#) / [Manutenção - 12.1.10](#) / [Logística - Manutenção - 12.1.10](#)
 / [WMS - Manutenção - 12.1.10](#)

Linha Datasul : TTVLUU_DT_Integração_CQ_com_WMS

Created by Jose Carlos De Borba, last modified by Janaina Boing da Rocha on 08 jan, 2016

Integração CQ X WMS

Linha de Produto:	Datasul
Segmento:	Distribuição e Logística
Módulo:	MWM
Função:	CQ9050 - Integração CQ X WMS
Situação:	Ao realizar uma transferência entre depósitos, saindo de um depósito WMS para um depósito CQ, é gerado o roteiro no CQ corretamente, porém ao aprovar o lote, a situação permanece como "pendente".
Solução:	O programa foi alterado para que possa ser concluído o processo no Controle de Qualidade.
Chamado:	TTVLUU

Document generated by Confluence on 06 mai, 2016 09:59

[Linha Datasul](#) / [Release 12.1.10](#) / [Manutenção - 12.1.10](#) / [Logística - Manutenção - 12.1.10](#)
 / [WMS - Manutenção - 12.1.10](#)

Linha Datasul : TTYUUJ_DT_Integracao_CQ_x_WMS

Created by Jose Carlos De Borba, last modified by Luciene Marcia Kalnin De Sousa on 24 fev, 2016

Integração CQ x WMS

Linha de Produto:	Datasul
Segmento:	Logística
Módulo:	MWM
Função:	CQ9050 - Integração CQ x WMS
Situação:	Ocorre uma inconsistência Progress quando é gerado um roteiro de inspeção via CQ0214, em um ambiente com WMS.
Solução:	O programa foi alterado para que não ocorra mais esta inconsistência Progress.

Document generated by Confluence on 06 mai, 2016 09:59

[Linha Datasul](#) / [Release 12.1.10](#) / [Manutenção - 12.1.10](#) / [Logística - Manutenção - 12.1.10](#) / [WMS - Manutenção - 12.1.10](#)

Linha Datasul : TTYZ55_DT_Integracao_CQ_x_WMS.

Created by Jose Carlos De Borba, last modified by Djenifer Gomes de Lima on 23 fev, 2016

Integração CQ x WMS.

Linha de Produto:	Datasul.
Segmento:	Logística
Módulo:	MWM
Função:	CQ9050 - Integração CQ X WMS.
Situação:	O programa apresenta lentidão durante a geração do Documento de Entrada, com origem de reporte de produção.
Solução:	O programa foi alterado para melhorar a performance no reporte via etiqueta.
Chamado:	TTYZ55

Document generated by Confluence on 06 mai, 2016 09:59

[Linha Datasul](#) / [Release 12.1.10](#) / [Manutenção - 12.1.10](#) / [Logística - Manutenção - 12.1.10](#)
/ [WMS - Manutenção - 12.1.10](#)

Linha Datasul : TUBHHE_DT_Sugestao_de_Saida

Created by Jose Carlos De Borba, last modified by Luciene Marcia Kalnin De Sousa on 29 fev, 2016

Sugestão de Saída Não Está Sendo Gerada

Linha de Produto:	Datasul
Segmento:	Logística
Módulo:	MWM
Função:	WM9020 - Sugestão de Saída
Situação:	O programa apresenta uma inconsistência na sugestão automática de itens, quando o saldo do item possui algum endereço com quantidade menor que a embalagem pai.
Solução:	O programa foi alterado para que seja efetuada a sugestão automática sempre que o item possuir quantidades "quebradas" em algum endereço.

Document generated by Confluence on 06 mai, 2016 09:59

[Linha Datasul](#) / [Release 12.1.10](#) / [Manutenção - 12.1.10](#) / [Logística - Manutenção - 12.1.10](#)
/ [WMS - Manutenção - 12.1.10](#)

Linha Datasul : TUD414_DT_Estorno_Producao_Etiqueta

Created by Jose Carlos De Borba, last modified by Luciene Marcia Kalnin De Sousa on 19 fev, 2016

Não Está Sendo Permitido Realizar o Estorno Por Etiqueta

Linha de Produto:	Datasul.
Segmento:	Logística
Módulo:	MWM
Função:	WM0312 - Estorno Produção Etiqueta
Situação:	Ao realizar um estorno de reporte de produção no programa WM0312 (Estorno Produção Etiqueta), o sistema está enviando a data atual para gerar o movimento de estorno do acabado, o que acaba acarretando problemas se a data do reporte for em período diferente do estorno.
Solução:	O programa foi alterado para que seja possível realizar o estorno.

Document generated by Confluence on 06 mai, 2016 09:59

[Linha Datasul](#) / [Release 12.1.10](#) / [Manutenção - 12.1.10](#)

Linha Datasul : Manufatura - Manutenção - 12.1.10

Created by Alana Karine Pahl on 25 nov, 2015

Document generated by Confluence on 06 mai, 2016 09:59

[Linha Datasul](#) / [Release 12.1.10](#) / [Manutenção - 12.1.10](#) / [Manufatura - Manutenção - 12.1.10](#)

Linha Datasul : APS - Planejamento Avançado de Produção - Manutenção - 12.1.10

Created by Maykon Rodrigues Ferreira on 05 jan, 2016

Document generated by Confluence on 06 mai, 2016 09:59

[Linha Datasul](#) / [Release 12.1.10](#) / [Manutenção - 12.1.10](#) / [Manufatura - Manutenção - 12.1.10](#) / [APS - Planejamento Avançado de Produção - Manutenção - 12.1.10](#)

Linha Datasul : TSMPU4_DT_Sequenciamento_Batelada

Created by Maykon Rodrigues Ferreira, last modified by Janaina Boing da Rocha on 14 dez, 2015

Sequenciamento Automático por Batelada

Linha de Produto:	Datasul
Segmento:	Manufatura
Módulo:	APS - Planejamento Avançado
Função:	DB0201 - Painel de Controle
Situação:	O Sequenciamento do APS está considerando tempo homem para operações de Grupo de Máquina por Batelada, mesmo quando nenhuma das operações possuem Tempo Homem.
Solução:	Foram efetuadas alterações no programa para que o tempo da batelada seja considerado somente quando houver tempo cadastrado, em pelo menos uma das operações da batelada.
Chamado:	TSMPU4

Document generated by Confluence on 06 mai, 2016 09:59

[Linha Datasul](#) / [Release 12.1.10](#) / [Manutenção - 12.1.10](#) / [Manufatura - Manutenção - 12.1.10](#)
/ [APS - Planejamento Avançado de Produção - Manutenção - 12.1.10](#)

Linha Datasul : TSZJSD_DT_Painel_de_Control

Created by Caue Felipe Mondini, last modified on 25 fev, 2016

Painel de Controle

Linha de Produto:	Datasul
Segmento:	Manufatura
Módulo:	APS - Totvs APS
Função:	DB0201 - Painel de Controle
Situação:	Para algumas ordens de produção que possuem operações externas, a data de início/ disponibilidade não está sendo calculada corretamente.
Solução:	A rotina foi alterada para que as datas de início/ disponibilidade fiquem na sequência correta.
Chamado:	TSZJSD

Document generated by Confluence on 06 mai, 2016 09:59

[Linha Datasul](#) / [Release 12.1.10](#) / [Manutenção - 12.1.10](#) / [Manufatura - Manutenção - 12.1.10](#) / [APS - Planejamento Avançado de Produção - Manutenção - 12.1.10](#)

Linha Datasul : TTGQHX_DT_Demonstrativo_Cálculo_Item

Created by Caue Felipe Mondini, last modified on 25 fev, 2016

Demonstrativo Cálculo do Item

Linha de Produto:	Datasul
Segmento:	Manufatura
Módulo:	APS - Totvs APS
Função:	DB0304 - Demonstrativo Cálculo do Item
Situação:	O relatório Demonstrativo do Cálculo do Item (DB0304) está apresentando reserva com valor positivo.
Solução:	O relatório foi alterado para apresentar as reservas dos itens corretamente.
Chamado:	TTGQHX

Document generated by Confluence on 06 mai, 2016 09:59

[Linha Datasul](#) / [Release 12.1.10](#) / [Manutenção - 12.1.10](#) / [Manufatura - Manutenção - 12.1.10](#)
/ [APS - Planejamento Avançado de Produção - Manutenção - 12.1.10](#)

Linha Datasul :

TTOCWO_DT_Visao_Ganho_Consumo_e_Desembolso

Created by Maykon Rodrigues Ferreira, last modified by Cristina de Souza Stocco on 04 fev, 2016

TTOCWO - Visão Ganho, Consumo e Desembolso

Linha de Produto:	Datasul
Segmento:	Manufatura
Módulo:	APS - Planejamento Avançado
Função:	DB0416 - Visões de Ganho, Consumo e Desembolso
Situação:	O programa não carrega corretamente as imagens em ambientes com Windows 8
Solução:	O programa foi alterado para que as imagens sejam carregadas corretamente.
Chamado:	TTOCWO

Document generated by Confluence on 06 mai, 2016 09:59

[Linha Datasul](#) / [Release 12.1.10](#) / [Manutenção - 12.1.10](#) / [Manufatura - Manutenção - 12.1.10](#) / [APS - Planejamento Avançado de Produção - Manutenção - 12.1.10](#)

Linha Datasul : TTSJZ5_DT_Confirmacao_do_Planejamento

Created by Caue Felipe Mondini, last modified by Alana Karine Pahl on 04 fev, 2016

Confirmação do Planejamento

Linha de Produto:	Datasul
Segmento:	Manufatura
Módulo:	APS - Totvs APS
Função:	DB0202 - Confirmação do Planejamento
Situação:	A rotina Confirmação do Planejamento (DB0202) não gera ordem de compra para itens parametrizados como "débito direto" e itens de controle físico.
Solução:	A rotina foi alterada para validar a conta contábil informada no item.
Chamado:	TTSJZ5

Document generated by Confluence on 06 mai, 2016 09:59

[Linha Datasul](#) / [Release 12.1.10](#) / [Manutenção - 12.1.10](#) / [Manufatura - Manutenção - 12.1.10](#)
/ [APS - Planejamento Avançado de Produção - Manutenção - 12.1.10](#)

Linha Datasul : TTWMV7_DT_Confirmacao_Programacao

Created by Maykon Rodrigues Ferreira, last modified by Cristina de Souza Stocco on 27 jan, 2016

TTWMV7 - Confirmação Programação

Linha de Produto:	Datasul
Segmento:	Manufatura
Módulo:	APS - Planejamento Avançado
Função:	DB0202 - Confirmação Programação
Situação:	Ao utilizar o programa Confirmação de Programação (DB0202A - Detalhe Confirmação Programação), em um monitor que utiliza resolução 1024 x 768, a tela não é apresentada por completo.
Solução:	Foi alterado o programa para que apresente corretamente a tela de detalhe da confirmação da programação.
Chamado:	TTWMV7

Document generated by Confluence on 06 mai, 2016 09:59

[Linha Datasul](#) / [Release 12.1.10](#) / [Manutenção - 12.1.10](#) / [Manufatura - Manutenção - 12.1.10](#)
/ [APS - Planejamento Avançado de Produção - Manutenção - 12.1.10](#)

Linha Datasul : TTUCP9_DT_ Gant_Operações

Created by Caue Felipe Mondini, last modified on 05 fev, 2016

Gant de Operações

Linha de Produto:	Datasul
Segmento:	Manufatura
Módulo:	APS - Planejamento Avançado
Função:	DB0414 - Gant de Operações
Situação:	Em algumas situações o sequenciamento não está respeitando a data de disponibilidade do recurso secundário.
Solução:	A rotina foi alterada para validar a data de início do recurso secundário ao sequenciar as operações.
Chamado:	TTUCP9

Document generated by Confluence on 06 mai, 2016 09:59

[Linha Datasul](#) / [Release 12.1.10](#) / [Manutenção - 12.1.10](#) / [Manufatura - Manutenção - 12.1.10](#) / [APS - Planejamento Avançado de Produção - Manutenção - 12.1.10](#)

Linha Datasul : TUBQW2_DT_Liberacao_Materia_Prima

Created by Caue Felipe Mondini, last modified by Alana Karine Pahl on 12 fev, 2016

Liberação Matéria Prima

Linha de Produto:	Datasul
Segmento:	Manufatura
Módulo:	APS - Planejamento Avançado
Função:	DB0406 - Liberação Matéria Prima
Situação:	O Programa Liberação Matéria Prima (DB0406) apresenta lentidão ao exportar os dados para Excel, o que gera inconsistências.
Solução:	A rotina foi alterada para que seja executada de maneira mais performática, sem apresentar inconsistências.
Chamado:	TUBQW2

[Linha Datasul](#) / [Release 12.1.10](#) / [Manutenção - 12.1.10](#) / [Manufatura - Manutenção - 12.1.10](#)
/ [APS - Planejamento Avançado de Produção - Manutenção - 12.1.10](#)

Linha Datasul : TUEDY3_DT_Manutencao_Matriz

Created by Maykon Rodrigues Ferreira, last modified by Cristina de Souza Stocco on 24 fev, 2016

TUEDY3 - Manutenção Matriz Redução Setup

Linha de Produto:	Datasul
Segmento:	Manufatura
Módulo:	APS - Planejamento Avançado
Função:	DB0410 - Manutenção Matriz Redução Setup
Situação:	O programa Manutenção Matriz Redução Setup não está com a técnica de facelift implementada, além disso ocorrem inconsistências ao navegar entre registros.
Solução:	Foi implementada a técnica de facelift e corrigido o programa para que as inconsistências não ocorram.
Chamado:	TUEDY3

Document generated by Confluence on 06 mai, 2016 09:59

[Linha Datasul](#) / [Release 12.1.10](#) / [Manutenção - 12.1.10](#) / [Manufatura - Manutenção - 12.1.10](#) / [APS - Planejamento Avançado de Produção - Manutenção - 12.1.10](#)

Linha Datasul : TUEEJD_DT_Manutencao_Modelo_Turno

Created by Maykon Rodrigues Ferreira, last modified by Cristina de Souza Stocco on 24 fev, 2016

TUEEJD - Manutenção Modelo de Turno

Linha de Produto:	Datasul
Segmento:	Manufatura
Módulo:	APS - Planejamento Avançado
Função:	DB0138 - Manutenção Modelo Turno
Situação:	O programa não apresenta a quantidade correta de horas na determinação do turno.
Solução:	O programa foi alterado para apresentar corretamente a quantidade de horas no turno.
Chamado:	TUEEJD

Document generated by Confluence on 06 mai, 2016 09:59

[Linha Datasul](#) / [Release 12.1.10](#) / [Manutenção - 12.1.10](#) / [Manufatura - Manutenção - 12.1.10](#)
/ [APS - Planejamento Avançado de Produção - Manutenção - 12.1.10](#)

Linha Datasul : TTLAPS_DT_Consulta_Carga_x_Capacidade

Created by Caue Felipe Mondini, last modified by Cristina de Souza Stocco on 23 fev, 2016

Consulta Carga x Capacidade

Linha de Produto:	Datasul
Segmento:	Manufatura
Módulo:	APS - Planejamento Avançado
Função:	DB0401 - Consulta Carga x Capacidade
Situação:	Ao efetuar a Consulta Carga x Capacidade (DB0401) e filtrar o intervalo de dias a serem considerados, não estava validado a informação do "tempo homem".
Solução:	A rotina foi alterada para sejam apresentados os tempos de acordo com as ordens filtradas no intervalo de datas.
Chamado:	TTLAPS

Document generated by Confluence on 06 mai, 2016 09:59

[Linha Datasul](#) / [Release 12.1.10](#) / [Manutenção - 12.1.10](#) / [Manufatura - Manutenção - 12.1.10](#)

Linha Datasul : Chão de Fábrica - Manutenção - 12.1.10

Created by Alana Karine Pahl on 06 jan, 2016

Document generated by Confluence on 06 mai, 2016 09:59

[Linha Datasul](#) / [Release 12.1.10](#) / [Manutenção - 12.1.10](#) / [Manufatura - Manutenção - 12.1.10](#)
/ [Chão de Fábrica - Manutenção - 12.1.10](#)

Linha Datasul : TTQGQO_DT_SF0301_Paradas_Centro_Trabalho

Created by Renan Roeder, last modified by Cristina de Souza Stocco on 27 jan, 2016

TTQGQO - Manutenção de Paradas do Centro Trabalho (SF0301)

Linha de Produto:	Datasul
Segmento:	Manufatura
Módulo:	SFC - Chão de Fábrica
Função:	SF0301 - Manutenção de Paradas do Centro Trabalho
Situação:	Ao iniciar/terminar uma parada o código do usuário não é gravado.
Solução:	O programa foi alterado para que seja gravado o código do usuário ao iniciar/terminar uma parada.
Chamado:	TTQGQO

Document generated by Confluence on 06 mai, 2016 09:59

Este documento é de propriedade da TOTVS. Todos os direitos reservados. ©

Este documento é de propriedade da TOTVS. Todos os direitos reservados. ©

[Linha Datasul](#) / [Release 12.1.10](#) / [Manutenção - 12.1.10](#) / [Manufatura - Manutenção - 12.1.10](#)
/ [Chão de Fábrica - Manutenção - 12.1.10](#)

Linha Datasul : TTWIXV_DT_Validacao_Parada_Centro_Trabalho

Created by Renan Roeder, last modified by Alana Karine Pahl on 18 jan, 2016

Validação Parada Centro de Trabalho

Linha de Produto:	Datasul
Segmento:	Manufatura
Módulo:	SFC - Chão de Fábrica
Função:	SF0301 - Reportes de Paradas do Centro de Trabalho
Situação:	Não permite realizar apontamento de parada logo após o término de um apontamento de produção.
Solução:	Efetuada alteração para que seja permitido realizar o apontamento de parada logo após o término de um apontamento de produção.
Chamado:	TTWIXV

Document generated by Confluence on 06 mai, 2016 09:59

[Linha Datasul](#) / [Release 12.1.10](#) / [Manutenção - 12.1.10](#) / [Manufatura - Manutenção - 12.1.10](#)
 / [Chão de Fábrica - Manutenção - 12.1.10](#)

Linha Datasul : TTZLHH_DT_Apontamento_Reporte

Created by Maykon Rodrigues Ferreira, last modified by Cristina de Souza Stocco on 02 fev, 2016

TTZLHH - Geração Ficha CQ - Apontamento Reporte

Linha de Produto:	Datasul
Segmento:	Manufatura
Módulo:	SFC - Chão de Fábrica
Função:	SF0308 - Apontamento Reporte da Produção
Situação:	Ao realizar o reporte pelo chão de fábrica o roteiro de inspeção não é gerado quando o item possui controle de qualidade.
Solução:	Foi alterado o programa para que o roteiro de inspeção seja gerado.
Chamado:	TTZLHH

Document generated by Confluence on 06 mai, 2016 09:59

[Linha Datasul](#) / [Release 12.1.10](#) / [Manutenção - 12.1.10](#) / [Manufatura - Manutenção - 12.1.10](#)

Linha Datasul : Desenvolvimento de Produto - Manutenção - 12.1.10

Created by Renan Roeder on 11 fev, 2016

Document generated by Confluence on 06 mai, 2016 09:59

[Linha Datasul](#) / [Release 12.1.10](#) / [Manutenção - 12.1.10](#) / [Manufatura - Manutenção - 12.1.10](#)
/ [Desenvolvimento de Produto - Manutenção - 12.1.10](#)

Linha Datasul : TUCANM_DT_DP0101_Manut_Itens_DP

Created by Renan Roeder, last modified by Cristina de Souza Stocco on 26 fev, 2016

TUCANM - Manutenção de Itens do DP(DP0101)

Linha de Produto:	Datasul
Segmento:	Manufatura
Módulo:	Desenvolvimento de Produtos
Função:	DP0101 - Manutenção de Itens do DP
Situação:	Habilita unidade de negócio ao editar cadastro que possua item destino cadastrado no módulo Engenharia.
Solução:	O programa foi alterado para que o campo unidade de negócio fique desabilitado na edição do cadastro onde possua item destino cadastrado no módulo Engenharia.
Chamados relacionados:	TUCANM

Document generated by Confluence on 06 mai, 2016 09:59

[Linha Datasul](#) / [Release 12.1.10](#) / [Manutenção - 12.1.10](#) / [Manufatura - Manutenção - 12.1.10](#)

Linha Datasul : Engenharia - Manutenção - 12.1.10

Created by Alana Karine Pahl on 06 jan, 2016

Document generated by Confluence on 06 mai, 2016 09:59

[Linha Datasul](#) / [Release 12.1.10](#) / [Manutenção - 12.1.10](#) / [Manufatura - Manutenção - 12.1.10](#)
/ [Engenharia - Manutenção - 12.1.10](#)

Linha Datasul : TTNO48_DT_Workflow_Item

Created by Renan Roeder, last modified by Cristina de Souza Stocco on 22 dez, 2015

TTNO48 - Workflow de Item

Linha de Produto:	Datasul
Segmento:	Manufatura
Módulo:	Engenharia
Função:	CD0204 - Implantação Item
Situação:	Ocorre erro de tradução no label do campo Lote Econômico no workflow de item.
Solução:	O programa foi alterado para que o label do campo Lote Econômico seja apresentado corretamente.
Chamado:	TTNO48

Document generated by Confluence on 06 mai, 2016 09:59

[Linha Datasul](#) / [Release 12.1.10](#) / [Manutenção - 12.1.10](#) / [Manufatura - Manutenção - 12.1.10](#) / [Engenharia - Manutenção - 12.1.10](#)

Linha Datasul : TTRPP3_DT_EN0105_Estrutura_Item

Created by Luciano Leonhardt, last modified by Cristina de Souza Stocco on 11 fev, 2016

EN0105 - Estrutura Item

Linha de Produto:	Datasul
Segmento:	Manufatura
Módulo:	Engenharia
Função:	EN0105 - Estrutura Item
Situação:	A Sessão Progress é abortada quando o programa é executado após a troca empresa do usuário.
Solução:	O programa foi alterado para não abortar a sessão Progress após a troca empresa do usuário.
Chamado:	TTRPP3

Document generated by Confluence on 06 mai, 2016 09:59

[Linha Datasul](#) / [Release 12.1.10](#) / [Manutenção - 12.1.10](#) / [Manufatura - Manutenção - 12.1.10](#)
/ [Engenharia - Manutenção - 12.1.10](#)

Linha Datasul :

TTUKFC_DT_Portlet_Pesquisa_de_Itens_Engenharia

Created by Luciano Leonhardt, last modified by Cristina de Souza Stocco on 24 fev, 2016

Portlet Pesquisa de Itens Engenharia

Linha de Produto:	Datasul
Segmento:	Manufatura
Módulo:	Engenharia
Função:	Portlet Pesquisa de Itens Engenharia
Situação:	Ao personalizar a Pesquisa de Itens Engenharia, papel Engenheiro de Produto é exibida a inconsistência "Ocorreram problemas de regra de negócio (80)".
Solução:	O programa foi alterado para corrigir a inconsistência "Ocorreram problemas de regra de negócio (80)".
Chamado:	TTUKFC

Document generated by Confluence on 06 mai, 2016 09:59

[Linha Datasul](#) / [Release 12.1.10](#) / [Manutenção - 12.1.10](#) / [Manufatura - Manutenção - 12.1.10](#) / [Engenharia - Manutenção - 12.1.10](#)

Linha Datasul : TSRZQX_DT_API_Consulta_estrutura_Onde-se-Usa

Created by Maykon Rodrigues Ferreira, last modified by Eder Valmir Holz on 12 jan, 2016

TSRZQX - API para consulta de estrutura via onde-se-usa

Características do Requisito

Linha de Produto:	Datasul					
Segmento:	Manufatura					
Módulo:	MEN - Engenharia					
Rotina:	<table border="1"> <thead> <tr> <th>Rotina</th> <th>Nome Técnico</th> </tr> </thead> <tbody> <tr> <td>ENAPI209</td> <td>API de Consulta de estrutura onde-se-usa</td> </tr> </tbody> </table>	Rotina	Nome Técnico	ENAPI209	API de Consulta de estrutura onde-se-usa	
Rotina	Nome Técnico					
ENAPI209	API de Consulta de estrutura onde-se-usa					
Chamados Relacionados	TSRZQX					
Versões/Release:	12.1.10					

Descrição

Cada programa de consulta de estrutura de item utiliza uma regra de negócio para mostrar em tela. Porém, todas seguem o mesmo conceito, por isso foi desenvolvido esta API para centralizar a montagem da estrutura de produto, de modo que todos os programas de consulta sejam compreendidos.

A API tem a funcionalidade de realizar consultas de estruturas via onde-se-usa, seja de forma item a item ou por uma faixa de itens, de forma completa ou sumarizada. Baseado nos parâmetros recebidos, a API fará a listagem da estrutura do item onde os mesmos são usados.

Procedimento para Implantação

O sistema é atualizado logo após a aplicação do pacote de atualizações (*Patch*) deste chamado.

Para a utilização em programas específicos, vide a documentação da API.

Para utilização no produto padrão, nesta versão será contemplado apenas para execução dos programas EN0804 e EN0808.

Document generated by Confluence on 06 mai, 2016 09:59

[Linha Datasul](#) / [Release 12.1.10](#) / [Manutenção - 12.1.10](#) / [Manufatura - Manutenção - 12.1.10](#)
/ [Engenharia - Manutenção - 12.1.10](#)

Linha Datasul : TTUZVD_DT_Cadastro_item_x_PIMS

Created by Maykon Rodrigues Ferreira, last modified by Alana Karine Pahl on 13 jan, 2016

Integração Cadastro Item x Pims

Linha de Produto:	Datasul
Segmento:	Manufatura
Módulo:	MEN - Engenharia
Função:	CD0204 - Cadastro de itens
Situação:	Na integração do EMS com o PIMS, a classificação do item não é enviada corretamente na cópia de um item, é enviada sempre a classificação do item origem.
Solução:	O programa foi alterado para que a classificação seja enviada corretamente, conforme escolha.
Chamado:	TTUZVD

Document generated by Confluence on 06 mai, 2016 09:59

[Linha Datasul](#) / [Release 12.1.10](#) / [Manutenção - 12.1.10](#) / [Manufatura - Manutenção - 12.1.10](#) / [Engenharia - Manutenção - 12.1.10](#)

Linha Datasul : TSRZSJ_DT_API_Consulta_Estrutura

Created by Renan Roeder, last modified by Janaina Boing da Rocha on 12 jan, 2016

API para Consulta de Estrutura Características do Requisito

Linha de Produto:	Datasul					
Segmento:	Manufatura					
Módulo:	MEN - Engenharia					
Rotina:	<table border="1"> <thead> <tr> <th>Rotina</th> <th>Nome Técnico</th> </tr> </thead> <tbody> <tr> <td>ENAPI205</td> <td>API de Consulta de estrutura</td> </tr> </tbody> </table>	Rotina	Nome Técnico	ENAPI205	API de Consulta de estrutura	
Rotina	Nome Técnico					
ENAPI205	API de Consulta de estrutura					
Chamado	TSRZSJ					
Versões/Release:	12.1.10					

Descrição

Cada programa de consulta de estrutura de item utiliza uma regra de negócio para mostrar em tela. Porém, todas seguem o mesmo conceito, por isso, foi desenvolvido esta API para centralizar a montagem da estrutura de produto, de modo que todos os programas de consulta sejam compreendidos.

A API tem a funcionalidade de realizar consultas de estruturas, seja de forma item a item ou por uma faixa de itens, de forma completa ou sumarizada. Baseado nos parâmetros recebidos, a API fará a listagem da estrutura do item onde os mesmos são usados.

Procedimento para Implantação

Será realizado apenas o commit da API neste momento, e conforme demanda, os programas de consulta de estrutura serão adaptados para utilizarem a API.

[Linha Datasul](#) / [Release 12.1.10](#) / [Manutenção - 12.1.10](#) / [Manufatura - Manutenção - 12.1.10](#) / [Engenharia - Manutenção - 12.1.10](#)

Linha Datasul : TTYNBV_DT_EN0812_Consulta_Grafica_Estrutura

Created by Renan Roeder, last modified by Cristina de Souza Stocco on 11 fev, 2016

TTYNBV - Consulta Gráfica Estrutura (EN0812)

Linha de Produto:	Datasul
Segmento:	Manufatura
Módulo:	Engenharia
Função:	EN0812 - Consulta Gráfica Estrutura
Situação:	Ocorre inconsistência de ocx ao abrir o programa..
Solução:	Foi atualizado o componente ocx para não ocorrer inconsistência na abertura do programa.
Chamado:	TTYNBV

Document generated by Confluence on 06 mai, 2016 09:59

[Linha Datasul](#) / [Release 12.1.10](#) / [Manutenção - 12.1.10](#) / [Manufatura - Manutenção - 12.1.10](#)
/ [Engenharia - Manutenção - 12.1.10](#)

Linha Datasul : TTYSWJ_DT_EN0507_Cad_Proc_Prod_Item

Created by Renan Roeder, last modified by Cristina de Souza Stocco on 16 fev, 2016

TTYSWJ - Cadastro de Processo de Produção do Item

Linha de Produto:	Datasul
Segmento:	Manufatura
Módulo:	Engenharia
Função:	EN0507 - Cadastro de Processo de Produção do Item
Situação:	Na aba processos, o label do botão e a coluna proporção do browser estão incorretos.
Solução:	O programa foi alterado para que a label do botão e coluna proporção do browser sejam apresentados corretamente.
Chamado:	TTYSWJ

Document generated by Confluence on 06 mai, 2016 09:59

[Linha Datasul](#) / [Release 12.1.10](#) / [Manutenção - 12.1.10](#) / [Manufatura - Manutenção - 12.1.10](#)
/ [Engenharia - Manutenção - 12.1.10](#)

Linha Datasul : TTXPA9_DT_Consulta_Grafica_Onde-se-usa

Created by Maykon Rodrigues Ferreira, last modified by Cristina de Souza Stocco on 29 jan, 2016

TTXPA9 - Consulta Gráfica Onde-se-usa

Linha de Produto:	Datasul
Segmento:	Manufatura
Módulo:	MEN - Engenharia
Função:	EN0813 - Consulta Gráfica onde-se-usa
Situação:	Ao abrir o programa EN0813 (Consulta Gráfica Onde-se-usa), é apresentada a mensagem "Progress Client não está respondendo" e fecha a sessão.
Solução:	O programa foi alterado para que abra corretamente.
Chamado:	TTXPA9

Document generated by Confluence on 06 mai, 2016 09:59

[Linha Datasul](#) / [Release 12.1.10](#) / [Manutenção - 12.1.10](#) / [Manufatura - Manutenção - 12.1.10](#) / [Engenharia - Manutenção - 12.1.10](#)

Linha Datasul : TTZPD3_DT_API_Estruturas_ENAPI301

Created by Maykon Rodrigues Ferreira, last modified by Cristina de Souza Stocco on 17 fev, 2016

TTZPD3 - API Criação de Estruturas - ENAPI301

Linha de Produto:	Datasul
Segmento:	Manufatura
Módulo:	MEN - Engenharia
Função:	ENAPI301 - API Criação de Estruturas
Situação:	O campo de quantidade líquida da estrutura é calculado incorretamente em função do fator perda quando a estrutura está assinalada para utilizar quantidade fixa.
Solução:	A API de criação de estruturas (ENAPI301) foi alterada para que o campo de quantidade líquida seja corretamente calculado em função do campo quantidade fixa.
Chamado:	TTZPD3

Document generated by Confluence on 06 mai, 2016 09:59

[Linha Datasul](#) / [Release 12.1.10](#) / [Manutenção - 12.1.10](#) / [Manufatura - Manutenção - 12.1.10](#) / [Engenharia - Manutenção - 12.1.10](#)

Linha Datasul : TUDSVV_DT_Consultas_Estrutura

Created by Maykon Rodrigues Ferreira, last modified by Cristina de Souza Stocco on 02 mar, 2016

TUDSVV - Consultas de Estrutura

Linha de Produto:	Datasul
Segmento:	Manufatura
Módulo:	Engenharia
Função:	EN0105 - Manutenção Estrutura
Situação:	Alguns programas do módulo Engenharia não permitem visualização completa do código do item.
Solução:	Os programas foram alterados para que permitam visualizar o código do item.
Chamado:	TUDSVV

Document generated by Confluence on 06 mai, 2016 09:59

[Linha Datasul](#) / [Release 12.1.10](#) / [Manutenção - 12.1.10](#) / [Manufatura - Manutenção - 12.1.10](#)

Linha Datasul : Planejamento de Produção - Manutenção - 12.1.10

Created by Renan Roeder on 05 jan, 2016

Document generated by Confluence on 06 mai, 2016 09:59

[Linha Datasul](#) / [Release 12.1.10](#) / [Manutenção - 12.1.10](#) / [Manufatura - Manutenção - 12.1.10](#)
 / [Planejamento de Produção - Manutenção - 12.1.10](#)

Linha Datasul : TTLD90_DT_Planejamento_Ponto_Reposicao

Created by Maykon Rodrigues Ferreira, last modified by Cristina de Souza Stocco on 21 dez, 2015

TTLD90 - Planejamento de Itens Ponto de Reposição

Linha de Produto:	Datasul
Segmento:	Manufatura
Módulo:	MPL - Planejamento de Materiais
Função:	PL0501 - Cálculo do Planejamento
Situação:	Atualmente no cálculo do Planejamento, o reabastecimento para atender o ponto de reposição ocorre somente com demanda. Existe a necessidade de efetuar o reabastecimento do ponto de reposição, mesmo quando não há demanda em nenhum período.
Solução:	O programa foi alterado para permitir o reabastecimento do Ponto de Reposição para Itens de cálculo PV no início do cálculo.
Chamados relacionados:	TTLD90

Document generated by Confluence on 06 mai, 2016 09:59

[Linha Datasul](#) / [Release 12.1.10](#) / [Manutenção - 12.1.10](#) / [Manufatura - Manutenção - 12.1.10](#) / [Planejamento de Produção - Manutenção - 12.1.10](#)

Linha Datasul : TTNIL0_DT_Ordens_Geradas_FLEX

Created by Luciano Leonhardt, last modified by Cristina de Souza Stocco on 18 mar, 2016

Ordens Geradas FLEX

Linha de Produto:	Datasul
Segmento:	Manufatura
Módulo:	MPL - Planejamento
Função:	PL0901 - Ordens Geradas FLEX
Situação:	O programa Ordens Geradas em FLEX não está listando as ordens confirmadas pelo planejamento.
Solução:	O programa foi alterado para corrigir a inconsistência reportada.
Chamado:	TTNIL0

Document generated by Confluence on 06 mai, 2016 09:59

[Linha Datasul](#) / [Release 12.1.10](#) / [Manutenção - 12.1.10](#) / [Manufatura - Manutenção - 12.1.10](#)
 / [Planejamento de Produção - Manutenção - 12.1.10](#)

Linha Datasul : TTPAWF_DT_Simulacao_Estoque

Created by Maykon Rodrigues Ferreira, last modified by Alana Karine Pahl on 20 jan, 2016

Simulação Estoque

Linha de Produto:	Datasul
Segmento:	Manufatura
Módulo:	MPL - Planejamento de Materiais
Função:	CD0284 - Simulação de Estoque
Situação:	O programa de simulação de estoque não apresenta as parcelas das ordens de compra separadas pelo número da parcela.
Solução:	O programa foi corrigido para que as parcelas sejam classificadas conforme numeração.
Chamado:	TTPAWF

Document generated by Confluence on 06 mai, 2016 09:59

[Linha Datasul](#) / [Release 12.1.10](#) / [Manutenção - 12.1.10](#) / [Manufatura - Manutenção - 12.1.10](#) / [Planejamento de Produção - Manutenção - 12.1.10](#)

Linha Datasul :

TTPWLU_DT_PL0603_Listagem_Ordens_Planejadas

Created by Renan Roeder, last modified by Cristina de Souza Stocco on 25 jan, 2016

TTPWLU - Listagem Ordens Planejadas (PL0603)

Linha de Produto:	Datasul
Segmento:	Manufatura
Módulo:	MPL - Planejamento
Função:	PL0603 - Listagem Ordens Planejadas
Situação:	Data de início incorreta das ordens planejadas.
Solução:	O programa foi alterado para que as datas das ordens planejadas sejam calculadas corretamente.
Chamado:	TTPWLU

Document generated by Confluence on 06 mai, 2016 09:59

[Linha Datasul](#) / [Release 12.1.10](#) / [Manutenção - 12.1.10](#) / [Manufatura - Manutenção - 12.1.10](#) / [Planejamento de Produção - Manutenção - 12.1.10](#)

Linha Datasul : TTTQIT_DT_Cadastro_plano_producao

Created by Maykon Rodrigues Ferreira, last modified by Alana Karine Pahl on 08 jan, 2016

Cadastro de Plano de Produção

Linha de Produto:	Datasul
Segmento:	Manufatura
Módulo:	MPL - Planejamento
Função:	CD0301 - Cadastro Planos de Produção / CD0301C - Cadastro de Itens do Plano
Situação:	Em ambientes com Windows 8 ou 10 são apresentadas inconsistências de componentes OCX ao acessar o programa de Cadastro de Itens do Plano (CD0301c).
Solução:	Foram efetuadas alterações para que o programa seja executado corretamente nos ambientes com Windows 8.
Chamado:	TTTQIT

Document generated by Confluence on 06 mai, 2016 09:59

[Linha Datasul](#) / [Release 12.1.10](#) / [Manutenção - 12.1.10](#) / [Manufatura - Manutenção - 12.1.10](#)
/ [Planejamento de Produção - Manutenção - 12.1.10](#)

Linha Datasul :

TTVPZQ_DT_PL0502_Planejamento_Producao

Created by Renan Roeder, last modified by Cristina de Souza Stocco on 16 fev, 2016

TTVPZQ - Planejamento Produção(pl0502)

Linha de Produto:	Datasul
Segmento:	Manufatura
Módulo:	MPL - Planejamento Produção
Função:	PL0502 - Relat. Demonstrativo do Calc.
Situação:	Não são exibidos itens sem cálculo com o parâmetro "Sem Cálculo" assinalado.
Solução:	O programa foi alterado para que os itens sem cálculo sejam exibidos no relatório quando o parâmetro "Sem Cálculo" for assinalado.
Chamado:	TTVPZQ

Document generated by Confluence on 06 mai, 2016 09:59

[Linha Datasul](#) / [Release 12.1.10](#) / [Manutenção - 12.1.10](#) / [Manufatura - Manutenção - 12.1.10](#)
 / [Planejamento de Produção - Manutenção - 12.1.10](#)

Linha Datasul : TTXFZW_DT_Planejamento_Itens_Referencia

Created by Maykon Rodrigues Ferreira, last modified by Cristina de Souza Stocco on 28 jan, 2016

TTXFZW - Planejamento de Itens Controlados por Referência

Linha de Produto:	Datasul
Segmento:	Manufatura
Módulo:	MPL - Planejamento de Materiais
Função:	PL0501 - Cálculo do Planejamento
Situação:	O cálculo do planejamento considera todos os componentes de um item fantasma controlado por referência, sendo que este item está vinculado apenas a uma referência.
Solução:	Foi alterado o cálculo do planejamento para que os componentes sejam considerados corretamente no cálculo do planejamento.
Chamado:	TTXFZW

Document generated by Confluence on 06 mai, 2016 09:59

[Linha Datasul](#) / [Release 12.1.10](#) / [Manutenção - 12.1.10](#) / [Manufatura - Manutenção - 12.1.10](#)

Linha Datasul : Plano Mestre - Manutenção - 12.1.10

Created by Maykon Rodrigues Ferreira, last modified by Alana Karine Pahl on 06 jan, 2016

Document generated by Confluence on 06 mai, 2016 09:59

[Linha Datasul](#) / [Release 12.1.10](#) / [Manutenção - 12.1.10](#) / [Manufatura - Manutenção - 12.1.10](#)
/ [Plano Mestre - Manutenção - 12.1.10](#)

Linha Datasul : TTKHWX_DT_Calculo_Plano_Mestre

Created by Maykon Rodrigues Ferreira, last modified by Alana Karine Pahl on 15 dez, 2015

Cálculo Plano Mestre de Produção

Linha de Produto:	Datasul
Segmento:	Manufatura
Módulo:	MPM - Plano Mestre
Função:	PM0501 - Cálculo Plano Mestre
Situação:	A demanda é atualizada ao realizar o cálculo do MPS. Este valor deve ser atualizado somente por meio do Manutenção de Previsão (CD1105) ou do módulo de previsão de vendas.
Solução:	Realizada tratativa que permita que não seja realizada a atualização da demanda no cálculo do MPS.
Chamado:	TTKHWX

Document generated by Confluence on 06 mai, 2016 09:59

[Linha Datasul](#) / [Release 12.1.10](#) / [Manutenção - 12.1.10](#) / [Manufatura - Manutenção - 12.1.10](#)

Linha Datasul : Produção - Manutenção - 12.1.10

Created by Alana Karine Pahl on 07 jan, 2016

Document generated by Confluence on 06 mai, 2016 09:59

[Linha Datasul](#) / [Release 12.1.10](#) / [Manutenção - 12.1.10](#) / [Manufatura - Manutenção - 12.1.10](#)
/ [Produção - Manutenção - 12.1.10](#)

Linha Datasul : TTMNP5_DT_Manutencao_Requisicao_Materiais

Created by Maykon Rodrigues Ferreira, last modified by Alana Karine Pahl on 14 dez, 2015

Manutenção Requisição Materiais

Linha de Produto:	Datasul
Segmento:	Manufatura
Módulo:	MCP - Controle da Produção
Função:	CP0309 - Manutenção Requisição Materiais
Situação:	Ao utilizar o programa de Manutenção de Requisições (CP0309) em ambientes com Windows 8 64 Bits, apresenta mensagem de erro "Progress parou de funcionar" e encerra a sessão.
Solução:	O programa foi alterado para que não ocorra erro no ambiente com Windows 8 em 64 bits.
Chamados relacionados:	TTMNP5 / TTMPQN

Document generated by Confluence on 06 mai, 2016 09:59

Linha Datasul :

TTOLM7_DT_CP0528_Relatorio_Reservar_Alocadas_Ordem

Created by Luciano Leonhardt, last modified by Alana Karine Pahl on 19 jan, 2016

Relatório Reservar Alocadas Ordem

Linha de Produto:	Datasul
Segmento:	Manufatura
Módulo:	MCP - Produção
Função:	CP0528 - Relatório Reservar Alocadas Ordem
Situação:	Lentidão na abertura do programa.
Solução:	O programa foi alterado para resolver o problema de lentidão na abertura do programa.
Chamado:	TTOLM7

Document generated by Confluence on 06 mai, 2016 09:59

[Linha Datasul](#) / [Release 12.1.10](#) / [Manutenção - 12.1.10](#) / [Manufatura - Manutenção - 12.1.10](#)
/ [Produção - Manutenção - 12.1.10](#)

Linha Datasul : TTPGF4_DT_Sumarizacao_de_Requisicoes

Created by Renan Roeder, last modified by Janaina Boing da Rocha on 22 jan, 2016

CP0304 - Sumarização de Requisições

Linha de Produto:	Datasul
Segmento:	Manufatura
Módulo:	MCP - Produção
Função:	CP0304 - Sumarização de Requisições
Situação:	A sumarização não é eliminada corretamente, depois da alteração da quantidade da ordem recriando as reservas pela engenharia.
Solução:	Foi alterado o programa para que a eliminação da sumarização seja realizada corretamente depois da alteração da quantidade da ordem recriando as reservas pela engenharia.

Document generated by Confluence on 06 mai, 2016 09:59

[Linha Datasul](#) / [Release 12.1.10](#) / [Manutenção - 12.1.10](#) / [Manufatura - Manutenção - 12.1.10](#)
/ [Produção - Manutenção - 12.1.10](#)

Linha Datasul : TTQ076_DT_Cadastramento_Ordens_Producao

Created by Renan Roeder, last modified by Cristina de Souza Stocco on 26 jan, 2016

TTQ076 - Cadastramento de Ordens de Produção

Linha de Produto:	Datasul
Segmento:	Manufatura
Módulo:	Produção
Função:	CP0301 - Cadastramento de Ordens de Produção
Situação:	Não apresenta a descrição do roteiro no momento da escolha da lista de componente/roteiro que será utilizada na ordem.
Solução:	O programa foi alterado para que a descrição do roteiro seja apresentada corretamente.
Chamado:	TTQ076

Document generated by Confluence on 06 mai, 2016 09:59

[Linha Datasul](#) / [Release 12.1.10](#) / [Manutenção - 12.1.10](#) / [Manufatura - Manutenção - 12.1.10](#)
/ [Produção - Manutenção - 12.1.10](#)

Linha Datasul : TTRLK2_DT_Manutencao_Ordem_de_Producao

Created by Maykon Rodrigues Ferreira, last modified by Eliz Regina Pedrini Do Nascim on 22 jan, 2016

CP0301 - Manutenção Ordem de Produção

Linha de Produto:	Datasul
Segmento:	Manufatura
Módulo:	MCP - Controle da Produção
Função:	CP0301 - Manutenção Ordem de Produção
Situação:	Ao alterar a ordem de produção, o sistema carrega a conta contábil de outro plano de contas.
Solução:	Foi alterado o programa para que a conta seja carregada conforme o plano de contas vigente.

Document generated by Confluence on 06 mai, 2016 09:59

[Linha Datasul](#) / [Release 12.1.10](#) / [Manutenção - 12.1.10](#) / [Manufatura - Manutenção - 12.1.10](#)
/ [Produção - Manutenção - 12.1.10](#)

Linha Datasul : TTSAH9_DT_Extratores_BA

Created by Luciano Leonhardt, last modified by Alana Karine Pahl on 21 jan, 2016

Extratores BA

Linha de Produto:	Datasul
Segmento:	Manufatura
Módulo:	MCP
Função:	ems2_bi_hlr
Situação:	Ocorre problema de performance na extração dos dados do programa HLR.
Solução:	O programa foi alterado para melhorar a performance na extração dos dados do programa HLR.
Chamado:	TTSAH9

Document generated by Confluence on 06 mai, 2016 09:59

[Linha Datasul](#) / [Release 12.1.10](#) / [Manutenção - 12.1.10](#) / [Manufatura - Manutenção - 12.1.10](#)
/ [Produção - Manutenção - 12.1.10](#)

Linha Datasul : TTYODS_DT_CP0310_Transferencia_Materiais

Created by Renan Roeder, last modified by Alana Karine Pahl on 12 fev, 2016

Transferência de Materiais (CP0310)

Linha de Produto:	Datasul
Segmento:	Manufatura
Módulo:	MCP - Produção
Função:	CP0310 - Transferência de Materiais
Situação:	O campo sub-conta fica habilitado ao cancelar a transferência de materiais.
Solução:	Realizada alteração para que o campo sub-conta seja desabilitado ao cancelar a transferência de materiais.
Chamado:	TTYODS

Document generated by Confluence on 06 mai, 2016 09:59

[Linha Datasul](#) / [Release 12.1.10](#) / [Manutenção - 12.1.10](#) / [Manufatura - Manutenção - 12.1.10](#)
/ [Produção - Manutenção - 12.1.10](#)

Linha Datasul : TU4222_DT_Desmontagem_Itens

Created by Maykon Rodrigues Ferreira, last modified by Cristina de Souza Stocco on 23 fev, 2016

TU4222 - Desmontagem de Itens

Linha de Produto:	Datasul
Segmento:	Manufatura
Módulo:	MCP - Controle de Produção
Função:	CP0318 - Desmontagem de Itens
Situação:	O programa de desmontagem de itens não carrega automaticamente o preço dos itens informados.
Solução:	<p>O programa foi alterado para que o valor do item seja corretamente carregado ao inserir um novo componente para desmontagem.</p> <ul style="list-style-type: none"> • Para o novo item inserido na tela de devoluções não é considerado o Percentual de Acréscimo informado. Sendo assim, o valor a ser apresentado é sempre em função da quantidade digitada; • O valor também não é modificado quando sofre alterações na quantidade, somente quando é uma nova ocorrência.
Chamado:	TU4222

Document generated by Confluence on 06 mai, 2016 09:59

[Linha Datasul](#) / [Release 12.1.10](#) / [Manutenção - 12.1.10](#) / [Manufatura - Manutenção - 12.1.10](#)
 / [Produção - Manutenção - 12.1.10](#)

Linha Datasul : TUAVRW_DT_CD1107_Manut_Item_Manuf

Created by Renan Roeder, last modified by Cristina de Souza Stocco on 19 fev, 2016

TUAVRW - Manutenção Item Manufatura (cd1107)

Linha de Produto:	Datasul
Segmento:	Manufatura
Módulo:	Produção
Função:	CD1107 - Manutenção Item Manufatura
Situação:	O campo "Qtd min Ressup" possui um formato em tela que é menor que a sua definição.
Solução:	O programa foi alterado para que o campo "Qtd min Ressup" possua um formato em tela conforme a sua definição.
Chamado:	TUAVRW

Document generated by Confluence on 06 mai, 2016 09:59

[Linha Datasul](#) / [Release 12.1.10](#) / [Manutenção - 12.1.10](#) / [Manufatura - Manutenção - 12.1.10](#) / [Produção - Manutenção - 12.1.10](#)

Linha Datasul : TUDY74_DT_Reporte_Item

Created by Maykon Rodrigues Ferreira, last modified by Cristina de Souza Stocco on 24 fev, 2016

TUDY74 - Reporte por Item não Valida Contas

Linha de Produto:	Datasul
Segmento:	Manufatura
Módulo:	MCP - Controle da Produção
Função:	CP0324 - Reporte por Item
Situação:	A validação de conta contábil é realizada pelo estabelecimento do usuário, apresentando uma mensagem de inconsistência ao reportar para um estabelecimento diferente.
Solução:	Foi alterado o programa para que a validação ocorra corretamente para o estabelecimento do reporte.
Chamado:	TUDY74

Document generated by Confluence on 06 mai, 2016 09:59

[Linha Datasul](#) / [Release 12.1.10](#) / [Manutenção - 12.1.10](#) / [Manufatura - Manutenção - 12.1.10](#) / [Produção - Manutenção - 12.1.10](#)

Linha Datasul : TUFMMI_DT_Consulta_Saldo_Alocado

Created by Maykon Rodrigues Ferreira, last modified by Cristina de Souza Stocco on 24 fev, 2016

TUFMMI - Consulta Saldo Alocado

Linha de Produto:	Datasul
Segmento:	Manufatura
Módulo:	MCP - Controle da Produção
Função:	CP0538 - Consulta Saldo Alocado Ordem / CP0539 - Consulta Saldo Alocado Item
Situação:	Os programas CP0538/CP0539 apresentam a mensagem de inconsistência na execução em ambientes com windows 10. Após a inconsistência a sessão do sistema é encerrada.
Solução:	Os programas foram alterados para que não apresentem a inconsistência durante a execução do programa.
Chamado:	TUFMMI

Document generated by Confluence on 06 mai, 2016 09:59

[Linha Datasul](#) / [Release 12.1.10](#) / [Manutenção - 12.1.10](#) / [Manufatura - Manutenção - 12.1.10](#)
/ [Produção - Manutenção - 12.1.10](#)

Linha Datasul : TTZSK5_DT_Cadastro_Ordem_Producao

Created by Maykon Rodrigues Ferreira, last modified by Cristina de Souza Stocco on 01 fev, 2016

TTZSK5 - Manutenção Ordem de Produção

Linha de Produto:	Datasul
Segmento:	Manufatura
Módulo:	Controle da Produção
Função:	CP0301 - Cadastro Ordem de Produção.
Situação:	Ao incluir uma ordem de produção de um item que possua em sua estrutura um item fantasma em mais de uma sequência é exibida a mensagem de inconsistência Progress tt-estr-fant já existe com "Item" "Componente" "Roteiro" "Operação".
Solução:	O programa foi alterado para que não apresente a mensagem de inconsistência Progress ao criar uma ordem de produção.
Chamados relacionados:	TTZSK5

Document generated by Confluence on 06 mai, 2016 09:59

[Linha Datasul](#) / [Release 12.1.10](#) / [Manutenção - 12.1.10](#)

Linha Datasul : Manutenção de Ativos - Manutenção - 12.1.10

Created by Alana Karine Pahl on 06 jan, 2016

Document generated by Confluence on 06 mai, 2016 09:59

[Linha Datasul](#) / [Release 12.1.10](#) / [Manutenção - 12.1.10](#) / [Manutenção de Ativos - Manutenção - 12.1.10](#)

Linha Datasul : Manutenção Industrial - Manutenção - 12.1.10

Created by Alana Karine Pahl on 06 jan, 2016

Document generated by Confluence on 06 mai, 2016 09:59

[Linha Datasul](#) / [Release 12.1.10](#) / [Manutenção - 12.1.10](#) / [Manutenção de Ativos - Manutenção - 12.1.10](#)
/ [Manutenção Industrial - Manutenção - 12.1.10](#)

Linha Datasul :

TTLRIB_DT_Solicitacao_Material_Compra_Ordem

Created by Maykon Rodrigues Ferreira, last modified by Cristina de Souza Stocco on 07 mar, 2016

Solicitação Material / Compra Ordem

Linha de Produto:	Datasul
Segmento:	Manufatura
Módulo:	Manutenção Industrial
Função:	CD0738 - Solicitação Material/Compra Ordem
Situação:	Ao efetuar a solicitação de materiais para um item, quando o solicitante não possui utilização de materiais o preço médio do item não é carregado corretamente.
Solução:	O programa foi alterado para que atualize corretamente o preço médio do item, mesmo quando o solicitante não possuir utilização de material.
Chamado:	TTLRIB

Document generated by Confluence on 06 mai, 2016 09:59

Linha Datasul :

TTMEC9_DT_Cadastramento_Manual_da_Ordem_de_Manutencao

Created by Renan Roeder, last modified by Alana Karine Pahl on 06 jan, 2016

Cadastramento Manual da Ordem de Manutenção

Linha de Produto:	Datasul
Segmento:	Manufatura
Módulo:	MMI - Manutenção Industrial
Função:	MI0307 - Cadastramento Manual da Ordem de Manutenção
Situação:	O programa está validando a consistência da rede-pert ao eliminar a tarefa, mesmo que não possua rede-pert cadastrada.
Solução:	Realizada alteração para que, a rede-pert seja validada ao eliminar a tarefa apenas quando estiver cadastrada no programa.
Chamado:	TTMEC9

Document generated by Confluence on 06 mai, 2016 09:59

[Linha Datasul](#) / [Release 12.1.10](#) / [Manutenção - 12.1.10](#) / [Manutenção de Ativos - Manutenção - 12.1.10](#) / [Manutenção Industrial - Manutenção - 12.1.10](#)

Linha Datasul :

TTPA37_DT_MI1006_Mov_Equip_Tag

Created by Renan Roeder, last modified by Cristina de Souza Stocco on 01 fev, 2016

TTPA37 - Movimentação Equipamento TAG (MI1006)

Linha de Produto:	Datasul
Segmento:	Manufatura
Módulo:	Manutenção Industrial
Função:	MI1006 - Movimentação Equipamento TAG
Situação:	São validados o centro de custo e estabelecimento na movimentação de tag, mesmo que não tenha sido informado bem no cadastro do equipamento.
Solução:	O programa foi alterado para que não valide o centro de custo e estabelecimento na movimentação da tag, quando não há bem informado no cadastro de equipamento.
Chamado:	TTPA37

Document generated by Confluence on 06 mai, 2016 09:59

[Linha Datasul](#) / [Release 12.1.10](#) / [Manutenção - 12.1.10](#) / [Manutenção de Ativos - Manutenção - 12.1.10](#) / [Manutenção Industrial - Manutenção - 12.1.10](#)

Linha Datasul : TTPLHF_DT_CD1720_Aprovação_Documentos

Created by Luciano Leonhardt, last modified by Alana Karine Pahl on 27 jan, 2016

Aprovação Documentos

Linha de Produto:	Datasul
Segmento:	Manufatura
Módulo:	Manutenção Industrial
Função:	CD1720 - Aprovação Documentos
Situação:	Na rejeição de um documento, este está cancelando a Solicitação de Serviço.
Solução:	O programa foi alterado para não cancelar a solicitação de serviço na rejeição do documento.
Chamado:	TTPLHF

Document generated by Confluence on 06 mai, 2016 09:59

[Linha Datasul](#) / [Release 12.1.10](#) / [Manutenção - 12.1.10](#) / [Manutenção de Ativos - Manutenção - 12.1.10](#)
/ [Manutenção Industrial - Manutenção - 12.1.10](#)

Linha Datasul : TTQWFC_DT_MI1001_Manutencao_Solicitacao_Servico

Created by Renan Roeder, last modified by Cristina de Souza Stocco on 14 mar, 2016

Atualização do Cadastro de Solicitações - MI1001

Linha de Produto:	Datasul
Segmento:	Manufatura
Módulo:	MMI - Manutenção Industrial
Função:	MI1001 - Atualização do Cadastro de Solicitações
Situação:	Não posiciona corretamente o registro ao cancelar inclusão.
Solução:	Realizada alteração para posicionar corretamente o registro ao cancelar uma inclusão.
Chamado:	TTQWFC

Document generated by Confluence on 06 mai, 2016 09:59

[Linha Datasul](#) / [Release 12.1.10](#) / [Manutenção - 12.1.10](#) / [Manutenção de Ativos - Manutenção - 12.1.10](#)
/ [Manutenção Industrial - Manutenção - 12.1.10](#)

Linha Datasul : TTYQH5_DT_Listagem_Equipamentos

Created by Maykon Rodrigues Ferreira, last modified by Cristina de Souza Stocco on 08 fev, 2016

TTYQH5 - Listagem Equipamentos por Unidade de Negócio

Linha de Produto:	Datasul
Segmento:	Manufatura
Módulo:	Manutenção Industrial
Função:	CD1010 - Listagem Equipamentos
Situação:	O programa de Listagem de Equipamentos não filtra corretamente a unidade de negócio na classificação por família.
Solução:	Foi alterado o programa para que todos os filtros sejam aplicados corretamente.
Chamado:	TTYQH5

Document generated by Confluence on 06 mai, 2016 09:59

[Linha Datasul](#) / [Release 12.1.10](#) / [Manutenção - 12.1.10](#) / [Manutenção de Ativos - Manutenção - 12.1.10](#)
/ [Manutenção Industrial - Manutenção - 12.1.10](#)

Linha Datasul :

TTTR46_DT_Manutencao_Estrutura_Equipamento

Created by Jefferson Ramos, last modified by Cristina de Souza Stocco on 25 jan, 2016

Manutenção Estrutura Equipamento

Linha de Produto:	Datasul
Segmento:	Manufatura
Módulo:	Manutenção Industrial
Função:	MI0112 - Manutenção Estrutura Equipamento
Situação:	O programa valida a data de desmontagem de forma errada na inclusão de uma estrutura no equipamento.
Solução:	O programa foi alterado para serem validadas corretamente as datas de montagem e desmontagem.
Chamado:	TTTR46

Document generated by Confluence on 06 mai, 2016 09:59

[Linha Datasul](#) / [Release 12.1.10](#) / [Manutenção - 12.1.10](#) / [Manutenção de Ativos - Manutenção - 12.1.10](#)
/ [Manutenção Industrial - Manutenção - 12.1.10](#)

Linha Datasul :

TTQVJI_DT_MI0629_Gerencial_Manutencao

Created by Jefferson Ramos, last modified by Cristina de Souza Stocco on 29 jan, 2016

Gerencial Manutenção

Linha de Produto:	Datasul
Segmento:	Manufatura
Módulo:	Manutenção Industrial
Função:	MI0629 - Gerencial Manutenção
Situação:	No programa Gerencial da Manutenção, quando selecionada a funcionalidade "Cumprimento do Plano" e o Tipo de Cumprimento está como "Programado", as manutenções de Planos Família Tag são apresentadas como "Não definido".
Solução:	O programa foi alterado para que o tipo de manutenção do plano família tag seja apresentado, conforme a manutenção definida.
Chamado:	TTQVJI

Document generated by Confluence on 06 mai, 2016 09:59

[Linha Datasul](#) / [Release 12.1.10](#) / [Manutenção - 12.1.10](#) / [Manutenção de Ativos - Manutenção - 12.1.10](#) / [Manutenção Industrial - Manutenção - 12.1.10](#)

Linha Datasul : TUBDG8_DT_Gerencial_da_Manutencao

Created by Jefferson Ramos, last modified by Cristina de Souza Stocco on 11 fev, 2016

Gerencial da Manutenção

Linha de Produto:	Datasul
Segmento:	Manufatura
Módulo:	Manutenção industrial
Função:	MI0340 - Gerencial da Manutenção
Situação:	São apresentadas várias inconsistências Progres ao tentar selecionar uma dimensão.
Solução:	Foi corrigida a forma em que as dimensões são carregadas.
Chamado:	TUBDG8

Document generated by Confluence on 06 mai, 2016 09:59

[Linha Datasul](#) / [Release 12.1.10](#) / [Manutenção - 12.1.10](#) / [Manutenção de Ativos - Manutenção - 12.1.10](#) / [Manutenção Industrial - Manutenção - 12.1.10](#)

Linha Datasul :

TUDP40_DT_MI0705_Relacionamentos_Ordem_Manutencao

Created by Jefferson Ramos, last modified by Cristina de Souza Stocco on 02 mar, 2016

Relacionamentos Ordem Manutenção

Linha de Produto:	Datasul
Segmento:	Manufatura
Módulo:	Manutenção Industrial
Função:	MI0705 - Relacionamentos Ordem Manutenção
Situação:	A tela de visualização da narrativa não permite visualizar a narrativa por completo.
Solução:	Foi alterada a forma que a narrativa é apresentada.
Chamado:	TUDP40

Document generated by Confluence on 06 mai, 2016 09:59

[Linha Datasul](#) / [Release 12.1.10](#) / [Manutenção - 12.1.10](#) / [Manutenção de Ativos - Manutenção - 12.1.10](#)
/ [Manutenção Industrial - Manutenção - 12.1.10](#)

Linha Datasul :

TUFFJO_DT_MI0603_Relacionamento_Equipamento

Created by Luciano Leonhardt, last modified by Cristina de Souza Stocco on 01 mar, 2016

Relacionamento Equipamento

Linha de Produto:	Datasul
Segmento:	Manufatura
Módulo:	Manutenção Industrial
Função:	MI0603 - Relacionamento Equipamento
Situação:	Ao clicar no botão etalhar presente do programa MI0603, ocorre uma lentidão extrema na abertura do programa MI0704.
Solução:	O sistema foi alterado para corrigir o problema de performance do programa.
Chamado:	TUFFJO

Document generated by Confluence on 06 mai, 2016 09:59

[Linha Datasul](#) / [Release 12.1.10](#) / [Manutenção - 12.1.10](#) / [Manutenção de Ativos - Manutenção - 12.1.10](#) / [Manutenção Industrial - Manutenção - 12.1.10](#)

Linha Datasul : TUGHVZ_DT_MI1029_Apont_Rot_Inspeç

Created by Renan Roeder, last modified by Cristina de Souza Stocco on 07 mar, 2016

TUGVHZ - Apontamento Roteiros Inspeção (mi1029)

Linha de Produto:	Datasul
Segmento:	Manufatura
Módulo:	Manutenção Industrial
Função:	MI1029 - Apontamento Roteiros Inspeção
Situação:	Apresenta indevidamente mensagem de inconsistência no cadastro financeiro.
Solução:	O programa foi alterado para que a mensagem de inconsistência no cadastro financeiro não seja apresentada indevidamente.
Chamados:	TUGHVZ

Document generated by Confluence on 06 mai, 2016 09:59

[Linha Datasul](#) / [Release 12.1.10](#) / [Manutenção - 12.1.10](#) / [Manutenção de Ativos - Manutenção - 12.1.10](#)
/ [Manutenção Industrial - Manutenção - 12.1.10](#)

Linha Datasul : TTJHR9_DT_Solicitacao_Requisicao_para_Reserva

Created by Luciano Leonhardt, last modified by Cristina de Souza Stocco on 14 mar, 2016

Solicitação Requisição para Reserva

Linha de Produto:	Datasul
Segmento:	Manufatura
Módulo:	Cadastrros Gerais
Função:	CD0744 - Solicitação Requisição para Reserva
Situação:	Lentidão na abertura, navegação e inclusão de itens.
Solução:	O programa foi ajustado para melhorar a performance na execução do programa.
Chamado:	TTJHR9

Document generated by Confluence on 06 mai, 2016 09:59

[Linha Datasul](#) / [Release 12.1.10](#) / [Manutenção - 12.1.10](#) / [Manutenção de Ativos - Manutenção - 12.1.10](#)

Linha Datasul : Manutenção Preditiva - Manutenção - 12.1.10

Created by Cristina de Souza Stocco on 15 mar, 2016

Document generated by Confluence on 06 mai, 2016 09:59

[Linha Datasul](#) / [Release 12.1.10](#) / [Manutenção - 12.1.10](#) / [Manutenção de Ativos - Manutenção - 12.1.10](#)
/ [Manutenção Preditiva - Manutenção - 12.1.10](#)

Linha Datasul :

TTQGQN_DT_IP0301_Apontamento_das_Variaveis

Created by Jefferson Ramos, last modified by Cristina de Souza Stocco on 08 fev, 2016

Apontamento das Variáveis

Linha de Produto:	Datasul
Segmento:	Manufatura
Módulo:	Manutenção Preditiva
Função:	IP0301 - Apontamento das Variáveis
Situação:	No programa Apontamento das Variáveis (IP0301) é apresentada uma mensagem informando que o Centro de Custo não foi encontrado.
Solução:	O programa foi alterado para validar o centro de custo correspondente ao apontamento.
Chamado:	TTQGQN

Document generated by Confluence on 06 mai, 2016 09:59

[Linha Datasul](#) / [Release 12.1.10](#) / [Manutenção - 12.1.10](#)

Linha Datasul : Materiais - Manutenção - 12.1.10

Created by Felipe Eduardo Brancher on 16 dez, 2015

Document generated by Confluence on 06 mai, 2016 09:59

[Linha Datasul](#) / [Release 12.1.10](#) / [Manutenção - 12.1.10](#) / [Materiais - Manutenção - 12.1.10](#)

Linha Datasul : Compras e Suprimentos - Manutenção - 12.1.10

Created by Elaine Sueli Pacheco on 28 dez, 2015

Document generated by Confluence on 06 mai, 2016 09:59

[Linha Datasul](#) / [Release 12.1.10](#) / [Manutenção - 12.1.10](#) / [Materiais - Manutenção - 12.1.10](#)
/ [Compras e Suprimentos - Manutenção - 12.1.10](#)

Linha Datasul : Aprovação de Processos Logísticos - Manutenção - 12.1.10

Created by Ricardo Ferreira, last modified on 23 dez, 2015

Document generated by Confluence on 06 mai, 2016 09:59

[Linha Datasul](#) / [Release 12.1.10](#) / [Manutenção - 12.1.10](#) / [Materiais - Manutenção - 12.1.10](#)
/ [Compras e Suprimentos - Manutenção - 12.1.10](#) / [Aprovação de Processos Logísticos - Manutenção - 12.1.10](#)

Linha Datasul : TTNCBF_DT_Aprovacao_Cotacoes_Processo

Created by Ricardo Ferreira, last modified by Djenifer Gomes de Lima on 21 mar, 2016

Aprovação Cotações Processo

Linha de Produto:	Datasul
Segmento:	Manufatura
Módulo:	Aprovação de Processos Logísticos (MLA)
Função:	OC0205 - Aprovação Cotações Processo
Situação:	Ao gerar uma pendência de aprovação para o processo de compras, o sistema não está considerando o valor da última ordem de compra no valor total da pendência
Solução:	Foram efetuadas alterações no programa para que todas as ordens de compra sejam consideradas na geração da pendência do processo de compras
Chamado:	TTNCBF

Document generated by Confluence on 06 mai, 2016 09:59

[Linha Datasul](#) / [Release 12.1.10](#) / [Manutenção - 12.1.10](#) / [Materiais - Manutenção - 12.1.10](#)
 / [Compras e Suprimentos - Manutenção - 12.1.10](#) / [Aprovação de Processos Logísticos - Manutenção - 12.1.10](#)

Linha Datasul : TTOJOF_DT_Portal_MLA

Created by Ricardo Ferreira, last modified by Djenifer Gomes de Lima on 21 mar, 2016

Portal MLA

Linha de Produto:	Datasul
Segmento:	Manufatura
Módulo:	Aprovação de Processos Logísticos
Função:	Portal MLA
Situação 1:	No momento da aprovação de pendências no portal do MLA, quando há históricos de aprovação são apresentadas apenas as pendências Aprovadas, deixando de listar as reprovadas.
Solução 1:	Foram efetuadas alterações no programa para que sejam exibidas as pendências de históricos, mesmo quando reprovadas.
Situação 2:	O programa não está gerando o histórico de aprovação quando se há mais de uma pendência já aprovada.
Solução 2:	O programa foi alterado para que sejam gerados todos os históricos de aprovação.
Chamado:	TTOJOF

Document generated by Confluence on 06 mai, 2016 09:59

[Linha Datasul](#) / [Release 12.1.10](#) / [Manutenção - 12.1.10](#) / [Materiais - Manutenção - 12.1.10](#)
/ [Compras e Suprimentos - Manutenção - 12.1.10](#) / [Aprovação de Processos Logísticos - Manutenção - 12.1.10](#)

Linha Datasul : TTSAW7_DT_Parametros_Aprovacao

Created by Ricardo Ferreira, last modified by Djenifer Gomes de Lima on 21 mar, 2016

MLA0000 - Parametros de Aprovacao

Linha de Produto:	Datasul
Segmento:	Manufatura
Módulo:	Aprovação de Processos Logísticos
Função:	MLA0000 - Parâmetros de Aprovação
Situação:	Quando marcado o parâmetro "Somente Cond Pagto e Valor" no programa MLA0000 (Parâmetros de Aprovação), ao incluir uma nova solicitação de compra ou requisição de estoque não é enviado o e-mail com a geração da pendência.
Solução:	O programa foi alterado para que o e-mail com a geração da pendência, seja gerado após a inclusão de uma nova solicitação de compra ou requisição de estoque.
Chamado:	TTSAW7

Document generated by Confluence on 06 mai, 2016 09:59

[Linha Datasul](#) / [Release 12.1.10](#) / [Manutenção - 12.1.10](#) / [Materiais - Manutenção - 12.1.10](#) / [Compras e Suprimentos - Manutenção - 12.1.10](#) / [Aprovação de Processos Logísticos - Manutenção - 12.1.10](#)

Linha Datasul : TU1613_DT_Aprovacao_de_Pendencias

Created by Ricardo Ferreira, last modified by Djenifer Gomes de Lima on 21 mar, 2016

Aprovação de Pêndencias

Linha de Produto:	Datasul
Segmento:	Manufatura
Módulo:	Aprovação de Processos Logísticos
Função:	MLA0301 - Aprovação de Pendências
Situação 1:	Mesmo o usuário não estando marcado como aprovador no MLA0103 (Usuários da Aprovação), é permitida a aprovação dos documentos.
Solução 1:	Os programas envolvidos no processo foram alterados para que a aprovação da pendência seja validada.
Situação 2:	No processo de aprovação, o sistema está enviando o e-mail de confirmação de aprovação para o endereço de outro aprovador.
Solução 2:	O sistema foi alterado para que o e-mail seja enviado para o endereço do aprovador responsável pela aprovação.
Situação 3:	Na aprovação de documentos financeiros, no portal do MLA, o aprovador que não possui limite suficiente não tem a aprovação do documento.
Solução 3:	O programa foi alterado para que gere pendência para o próximo aprovador.
Chamados relacionados:	TU1613, TSXTZ9, TSXVPJ,

Document generated by Confluence on 06 mai, 2016 09:59

[Linha Datasul](#) / [Release 12.1.10](#) / [Manutenção - 12.1.10](#) / [Materiais - Manutenção - 12.1.10](#)
/ [Compras e Suprimentos - Manutenção - 12.1.10](#) / [Aprovação de Processos Logísticos - Manutenção - 12.1.10](#)

Linha Datasul :

TUAXUR_DT_Avaliacao_de_Credito_Pedidos_de_Venda

Created by Allan Fagundes Rócio, last modified by Djenifer Gomes de Lima on 21 mar, 2016

Avaliação de Crédito (Pedidos de Venda)

Linha de Produto:	Datasul
Segmento:	Manufatura
Módulo:	MLA
Função:	Avaliação de Crédito (Pedidos de Venda)
Situação:	O sistema apresenta lentidão ao aprovar um pedido através do MLA.
Solução:	O programa foi alterado para melhorar a performance da rotina.
Chamado:	TUAXUR

Document generated by Confluence on 06 mai, 2016 09:59

[Linha Datasul](#) / [Release 12.1.10](#) / [Manutenção - 12.1.10](#) / [Materiais - Manutenção - 12.1.10](#)
/ [Compras e Suprimentos - Manutenção - 12.1.10](#)

Linha Datasul : Avaliação Fornecedores - Manutenção - 12.1.10

Created by Janaina Boing da Rocha on 18 jan, 2016

Document generated by Confluence on 06 mai, 2016 09:59

[Linha Datasul](#) / [Release 12.1.10](#) / [Manutenção - 12.1.10](#) / [Materiais - Manutenção - 12.1.10](#)
/ [Compras e Suprimentos - Manutenção - 12.1.10](#) / [Avaliação Fornecedores - Manutenção - 12.1.10](#)

Linha Datasul :

TTRVMX_DT_Digitacao_Indices_Pontos_de_Controle

Created by Andre Gomes, last modified by Djenifer Gomes de Lima on 21 mar, 2016

Digitação Índices Pontos de Controle

Linha de Produto:	Datasul
Segmento:	Manufatura
Módulo:	Avaliação Fornecedores
Função:	AF0301 - Digitação Índices Pontos de Controle
Situação:	Ao abrir o programa AF0301, é apresentada inconsistência.
Solução:	Foram efetuadas alterações para que o AF0301 abra sem que ocorra inconsistência.
Chamado:	TTRVMX

Document generated by Confluence on 06 mai, 2016 09:59

[Linha Datasul](#) / [Release 12.1.10](#) / [Manutenção - 12.1.10](#) / [Materiais - Manutenção - 12.1.10](#)
/ [Compras e Suprimentos - Manutenção - 12.1.10](#)

Linha Datasul : Compras - Manutenção - 12.1.10

Created by Andre Gomes on 29 dez, 2015

Document generated by Confluence on 06 mai, 2016 09:59

[Linha Datasul](#) / [Release 12.1.10](#) / [Manutenção - 12.1.10](#) / [Materiais - Manutenção - 12.1.10](#) / [Compras e Suprimentos - Manutenção - 12.1.10](#) / [Compras - Manutenção - 12.1.10](#)

Linha Datasul : TSJQMA_DT_Requisicao_Solicitacao_Compras

Created by Andre Gomes, last modified by Djenifer Gomes de Lima on 21 mar, 2016

Requisição / Solicitação Compras

Linha de Produto:	Datasul
Segmento:	Manufatura
Módulo:	Compras
Função:	CD1406 - Requisição / Solicitação Compras
Situação:	Ao incluir uma solicitação de compra depois de algum procedimento, na validação da matriz de tradução, o sistema está utilizando o código da empresa cadastrado no EMS5 em vez de utilizar o código da empresa no EMS2, com isto ocorre inconsistência de Matriz de Tradução não cadastrada.
Solução:	Foram efetuadas alterações no programa para utilizar o código da empresa do EMS2 corretamente, para validar a matriz de tradução no financeiro.
Chamado:	TSJQMA

Document generated by Confluence on 06 mai, 2016 09:59

[Linha Datasul](#) / [Release 12.1.10](#) / [Manutenção - 12.1.10](#) / [Materiais - Manutenção - 12.1.10](#)
/ [Compras e Suprimentos - Manutenção - 12.1.10](#) / [Compras - Manutenção - 12.1.10](#)

Linha Datasul : TSQNR1_DT_Consulta_Fornecedores

Created by Andre Gomes, last modified by Djenifer Gomes de Lima on 21 mar, 2016

Consulta Fornecedores

Linha de Produto:	Datasul
Segmento:	Manufatura
Módulo:	Compras
Função:	CC0503 - Consulta Fornecedores
Situação:	O campo "Número Passaporte" não está disponível no programa de Consulta de Fornecedores (CC0503).
Solução:	Foram efetuadas alterações para adicionar o campo "Número Passaporte", no programa de Consulta de Fornecedores (CC0503).
Chamado:	TSQNR1

Document generated by Confluence on 06 mai, 2016 09:59

[Linha Datasul](#) / [Release 12.1.10](#) / [Manutenção - 12.1.10](#) / [Materiais - Manutenção - 12.1.10](#)
 / [Compras e Suprimentos - Manutenção - 12.1.10](#) / [Compras - Manutenção - 12.1.10](#)

Linha Datasul : TSUZ61_DT_Solicitar_Cotacao_FLEX

Created by Cimone Goncalves, last modified by Djenifer Gomes de Lima on 21 mar, 2016

Solicitar Cotação FLEX

Linha de Produto:	Datasul
Segmento:	Manufatura
Módulo:	Compras
Função:	Solicitar Cotação - FLEX
Situação:	No envio da cotação ao fornecedor apresenta somente o primeiro item no corpo do e-mail quando relacionado a um pacote de compras.
Solução:	O programa foi alterado para enviar ao fornecedor por e-mail a descrição de todos os itens contidos no pacote de compras.
Chamado:	TSUZ61

Document generated by Confluence on 06 mai, 2016 09:59

[Linha Datasul](#) / [Release 12.1.10](#) / [Manutenção - 12.1.10](#) / [Materiais - Manutenção - 12.1.10](#)
 / [Compras e Suprimentos - Manutenção - 12.1.10](#) / [Compras - Manutenção - 12.1.10](#)

Linha Datasul : TSWW88_DT_Manutencao_Ordens

Created by Jucinei Serafim Teixeira, last modified by Djenifer Gomes de Lima on 21 mar, 2016

Manutenção Ordens

Linha de Produto:	Datasul
Segmento:	Manufatura
Módulo:	MCC - Compras
Função:	CC0301 - Manutenção Ordens
Situação:	Na eliminação da ordem de compra em Cotação, quando a pendência do documento 5 (Cotação) ainda não foi aprovada no módulo MLA (Aprovação Processo Logístico), ao eliminar a ordem de compra é eliminada a cotação, porém não é eliminado o registro de pendência no módulo MLA.
Solução:	O programa foi alterado para que, quando a ordem em cotação for eliminada, também seja eliminada a pendência de aprovação no MLA.
Chamado:	TSWW88

Document generated by Confluence on 06 mai, 2016 09:59

[Linha Datasul](#) / [Release 12.1.10](#) / [Manutenção - 12.1.10](#) / [Materiais - Manutenção - 12.1.10](#)
 / [Compras e Suprimentos - Manutenção - 12.1.10](#) / [Compras - Manutenção - 12.1.10](#)

Linha Datasul : TTAFTV_DT_Portal_RFI

Created by Andre Deividi Caetano, last modified by Djenifer Gomes de Lima on 21 mar, 2016

Portal RFI

Linha de Produto:	Datasul
Segmento:	Manufatura
Módulo:	MCC
Função:	Portal RFI
Situação:	Na inclusão de uma cotação através do Portal RFI, ao salvar sem preencher todos os campos obrigatórios, apresenta a inconsistência "Msg [RPC Fault faultstring="com.datasul.framework.dcl.exception.BusinessException : Erro ao gerar.....".
Solução:	O programa foi alterado para que o portal RFI valide as informações necessárias.
Chamado:	TTAFTV

Document generated by Confluence on 06 mai, 2016 09:59

[Linha Datasul](#) / [Release 12.1.10](#) / [Manutenção - 12.1.10](#) / [Materiais - Manutenção - 12.1.10](#)
 / [Compras e Suprimentos - Manutenção - 12.1.10](#) / [Compras - Manutenção - 12.1.10](#)

Linha Datasul : TTCIQA_DT_Manutencao_Cotacoes

Created by Ricardo Ferreira, last modified by Djenifer Gomes de Lima on 21 mar, 2016

Manutenção Cotações

Linha de Produto:	Datasul
Segmento:	Manufatura
Módulo:	Compras / Cotações
Função:	OC0201 – Manutenção Cotações
Situação 1:	Ao optar por "Pacote de Compras em Moeda Estrangeira", nos programas "Manutenção de Cotações" e "Aprovação Cotações Processo", ao parametrizar uma variação permitida para o item em "Manutenção Itens Materiais" e "Manutenção Item x Estab Materiais", o valor cotação convertido em Real é maior que a variação permitida, assim o status da cotação não é atualizado para "Expectativa de Compra".
Solução 1:	Foram efetuadas alterações nos programas para que a Ordem fique em Expectativa de Compra quando efetuada a Cotação em moeda estrangeira, e o valor cotado convertido em Real ficar superior à Variação permitida.
Situação 2:	Quando uma solicitação de compra é reaprovada e a ordem de compra fica em expectativa de compra, ao reaprovar a solicitação de compra o sistema está alterando o campo de Aprovador da Cotação para o usuário que aprovou a solicitação de compra, em vez do usuário que aprovou a cotação.
Solução 2:	O programa foi alterado para que ao reaprovar a solicitação de compra não atualize o campo de Aprovador da cotação
Chamados relacionados:	TTCIQA; TTNTYH

Release 12.1.10

[Linha Datasul](#) / [Release 12.1.10](#) / [Manutenção - 12.1.10](#) / [Materiais - Manutenção - 12.1.10](#)
/ [Compras e Suprimentos - Manutenção - 12.1.10](#) / [Compras - Manutenção - 12.1.10](#)

Linha Datasul : TTKGY6_DT_CC0300_Manutenção_Pedidos

Created by Luciano Leonhardt, last modified by Janaina Boing da Rocha on 05 mar, 2016

Manutenção Pedidos

Linha de Produto:	Datasul
Segmento:	Manufatura
Módulo:	Compras
Função:	CC0300 - Manutenção Pedidos
Situação:	Ocorre lentidão na execução da Rotina.
Solução:	O programa foi alterado para melhorar a performance na execução da rotina
Chamado:	TTKGY6

Document generated by Confluence on 06 mai, 2016 09:59

[Linha Datasul](#) / [Release 12.1.10](#) / [Manutenção - 12.1.10](#) / [Materiais - Manutenção - 12.1.10](#) / [Compras e Suprimentos - Manutenção - 12.1.10](#) / [Compras - Manutenção - 12.1.10](#)

Linha Datasul :

TTLMAE_DT_Implementacao_de_Seguranca_por_Estabelecimento

Created by Rodrigo dos Santos, last modified by Djenifer Gomes de Lima on 21 mar, 2016

Implementação de Segurança por Estabelecimento

Linha de Produto:	Datasul
Segmento:	Manufatura
Módulo:	Compras
Funções:	CC0505A - Consulta Cotações Ordens CC0505B - Consulta Parcelas Ordens Compra CC0505C - Consulta Movimentação Ordens CC0505D - Consulta Alterações Ordens CC0509 - Consulta Pedidos CC0509A - Consulta Ordens Pedido CC0509B - Consulta Movimentação Pedido CC0509C - Consulta Alterações Pedido CC0509D - Consulta Processos Pedidos CC0114 - Consulta Eventos Ordem
Situação:	É necessário implementar as técnicas de Segurança por Estabelecimento nos programas e Zoons.
Solução:	Foram implementadas as técnicas de Segurança por Estabelecimento nos programas e seus respectivos Zoons - Consulta Cotações Ordens (CC0505A) - Consulta Parcelas Ordens Compra (CC0505B) - Consulta Movimentação Ordens (CC0505C) - Consulta Alterações Ordens (CC0505D) - Consulta Pedidos (CC0509) - Consulta Ordens Pedido (CC0509A) - Consulta Movimentação Pedido (CC0509B) - Consulta Alterações Pedido (CC0509C) - Consulta Processos Pedidos (CC0509D) - Consulta Eventos Ordem (CC0114)
Chamado:	TTLMAE

Document generated by Confluence on 06 mai, 2016 09:59

[Linha Datasul](#) / [Release 12.1.10](#) / [Manutenção - 12.1.10](#) / [Materiais - Manutenção - 12.1.10](#) / [Compras e Suprimentos - Manutenção - 12.1.10](#) / [Compras - Manutenção - 12.1.10](#)

Linha Datasul :

TTNMP8_DT_Relacionamento_Item_x_Fornecedor_Estabelecimento

Created by Rodrigo Tomaselli, last modified by Djenifer Gomes de Lima on 21 mar, 2016

Relacionamento Item x Fornecedor x Estabelecimento

Linha de Produto:	Datasul
Segmento:	Manufatura
Módulo:	Compras
Função:	CC0604 - Relacionamento Item x Fornecedor x Estabelecimento
Situação:	Ao importar o Relacionamento Item x Fornecedor x Estabelecimento (CC0604) pelo programa, o sistema leva somente 3 dígitos ao invés dos 4 dígitos informados
Solução:	Foram efetuadas alterações para importar o campo a partir da posição 266, com tamanho 4, conforme definido no layout.
Chamado:	TTNMP8

Document generated by Confluence on 06 mai, 2016 09:59

[Linha Datasul](#) / [Release 12.1.10](#) / [Manutenção - 12.1.10](#) / [Materiais - Manutenção - 12.1.10](#)
 / [Compras e Suprimentos - Manutenção - 12.1.10](#) / [Compras - Manutenção - 12.1.10](#)

Linha Datasul : TTNTYH_DT_Aprovacao_Documento

Created by Jucinei Serafim Teixeira, last modified by Djenifer Gomes de Lima on 21 mar, 2016

Aprovação Documento

Linha de Produto:	Datasul
Segmento:	Manufatura
Módulo:	Compras
Função:	CD1720 - Aprovação Documento
Situação:	Ao reaprovar uma Solicitação de Compra, e a OC ficar em "Expectativa de compra", o sistema está altera o campo "Cotação-item.aprovador" para o usuário que aprovou a Solicitação de Compra, em vez do usuário que aprovou a cotação.
Solução:	Foram efetuadas alterações no programa para que ao reaprovar a solicitação de compra não atualize o campo "Aprovador" da tabela cotação item.
Chamado:	TTNTYH

Document generated by Confluence on 06 mai, 2016 09:59

[Linha Datasul](#) / [Release 12.1.10](#) / [Manutenção - 12.1.10](#) / [Materiais - Manutenção - 12.1.10](#)
/ [Compras e Suprimentos - Manutenção - 12.1.10](#) / [Compras - Manutenção - 12.1.10](#)

Linha Datasul : TTPRWX_DT_Cotacao_Tela_Flex

Created by Ricardo Ferreira, last modified by Djenifer Gomes de Lima on 21 mar, 2016

Cotação Tela Flex

Linha de Produto:	Datasul
Segmento:	Manufatura
Módulo:	Compras
Função:	Cotação Tela Flex
Situação:	Ao alterar a Cotação da Ordem em Tela Flex, e desmarcar o campo "Aprova Compra", as alterações não são salvas.
Solução:	O programa foi alterado para que ao alterar a cotação da ordem em tela flex, as alterações sejam salvas.
Chamado:	TTPRWX

Document generated by Confluence on 06 mai, 2016 09:59

[Linha Datasul](#) / [Release 12.1.10](#) / [Manutenção - 12.1.10](#) / [Materiais - Manutenção - 12.1.10](#)
/ [Compras e Suprimentos - Manutenção - 12.1.10](#) / [Compras - Manutenção - 12.1.10](#)

Linha Datasul : TTRCGP_DT_Pendencias_do_Comprador

Created by Rodrigo Tomaselli, last modified by Djenifer Gomes de Lima on 21 mar, 2016

Pendências do Comprador

Linha de Produto:	Datasul
Segmento:	Manufatura
Módulo:	Compras
Função:	CC0523 - Pendências do Comprador
Situação:	Ao executar o botão "Atualiza dados" no programa CC0523, após gerar ordens de compra de uma solicitação de compras, o sistema apresenta na pasta "Solicitação Ordens de Compra" em vez de "Solicitações Pendentes". A tela de solicitações deveria ordenar pelo número da solicitação.
Solução:	Foram efetuadas alterações para que ao executar o botão "Atualiza dados", o programa não sobreponha telas. Também na abertura da pasta "Solicitação", os registros são ordenados pelo número da solicitação.
Chamado:	TTRCGP

Document generated by Confluence on 06 mai, 2016 09:59

[Linha Datasul](#) / [Release 12.1.10](#) / [Manutenção - 12.1.10](#) / [Materiais - Manutenção - 12.1.10](#) / [Compras e Suprimentos - Manutenção - 12.1.10](#) / [Compras - Manutenção - 12.1.10](#)

Linha Datasul :

TTRLU8_DT_Manutencao_Itens_x_Estab_Compras_Manutencao_Familias_x_Estab_Compras_e_Manutencao_Familia_Compras

Created by Andre Gomes, last modified by Djennifer Gomes de Lima on 21 mar, 2016

CC0120 - Manutenção Itens x Estab Compras, CC0118 - Manutenção Famílias x Estab Compras e CC0102 - Manutenção Família Compras

Linha de Produto:	Datasul
Segmento:	Manufatura
Módulo:	Compras
Função:	CC0120 - Manutenção Itens x Estab Compras CC0118 - Manutenção Famílias x Estab Compras CC0102 - Manutenção Família Compras
Situação:	Ao executar "Grupo de Compras" (CC0104), nos programas CC0120, CC0118 e CC0102 é exigida a informação no campo "Comprador".
Solução:	O preenchimento dos programas CC0120, CC0118 e CC0102 deve respeitar a opção marcada no CC0104 de "Comprador", ou "Grupo de Compras".
Chamado:	TTRLU8

Document generated by Confluence on 06 mai, 2016 09:59

[Linha Datasul](#) / [Release 12.1.10](#) / [Manutenção - 12.1.10](#) / [Materiais - Manutenção - 12.1.10](#)
/ [Compras e Suprimentos - Manutenção - 12.1.10](#) / [Compras - Manutenção - 12.1.10](#)

Linha Datasul : TTTJ58_DT_Adicionar_Item_na_Requisicao

Created by Andre Deividi Caetano, last modified by Djenifer Gomes de Lima on 21 mar, 2016

Adicionar Item na Requisição

Linha de Produto:	Datasul
Segmento:	Manufatura
Módulo:	Compras
Função:	Adicionar Item na Requisição
Situação:	Ao adicionar itens em uma requisição, via tela FLEX, apesar de não aparecer, o incremento de sequência está passando de 999 quando a requisição possui mais de 100 itens. Com isto, é apresentada mensagem de inconsistência na tela Progress, informando que é limitada a 999.
Solução:	Foram efetuadas alterações na rotina de forma que a tela flex salve o número da sequência de 1 a 1.
Chamado:	TTTJ58

Document generated by Confluence on 06 mai, 2016 09:59

[Linha Datasul](#) / [Release 12.1.10](#) / [Manutenção - 12.1.10](#) / [Materiais - Manutenção - 12.1.10](#) / [Compras e Suprimentos - Manutenção - 12.1.10](#) / [Compras - Manutenção - 12.1.10](#)

Linha Datasul : TTVKTS_DT_Requisicao_Compras_Estoque

Created by Andre Deividi Caetano, last modified by Djenifer Gomes de Lima on 21 mar, 2016

Requisição de Compras / Estoque

Linha de Produto:	Datasul
Segmento:	Manufatura
Módulo:	Compras
Função:	Requisição de Compras/ Estoque
Situação:	Ao cadastrar uma requisição em tela flex, e adicionar o item à requisição é possível registrar informações no campo "descrição complementar". Quando vai em Detalhar itens da requisição, a "Descrição Complementar" aparece corretamente, porém se for "alterar" o item da requisição não demonstra a informação que o usuário registrou no campo.
Solução:	O programa foi corrigido para que ao alterar uma requisição demonstre o que foi registrado no campo "Descrição Complementar".
Chamado:	TTVKTS

Document generated by Confluence on 06 mai, 2016 09:59

[Linha Datasul](#) / [Release 12.1.10](#) / [Manutenção - 12.1.10](#) / [Materiais - Manutenção - 12.1.10](#)
/ [Compras e Suprimentos - Manutenção - 12.1.10](#) / [Compras - Manutenção - 12.1.10](#)

Linha Datasul :

TTWMM6_DT_Emissao_Pedidos_Compra_Padrao

Created by Felipe Eduardo Brancher, last modified by Djenifer Gomes de Lima on 29 fev, 2016

Emissão Pedidos Compra Padrão

Linha de Produto:	Datasul
Segmento:	Manufatura
Módulo:	Compras
Função:	CC0801 - Emissão Pedidos Compra Padrão
Situação:	O programa não está emitindo os registros de pedidos de compra.
Solução:	O programa foi alterado para que seja possível listar os registros dos pedidos de compra
Chamado:	TTWMM6

Document generated by Confluence on 06 mai, 2016 09:59

[Linha Datasul](#) / [Release 12.1.10](#) / [Manutenção - 12.1.10](#) / [Materiais - Manutenção - 12.1.10](#)
/ [Compras e Suprimentos - Manutenção - 12.1.10](#) / [Compras - Manutenção - 12.1.10](#)

Linha Datasul : TTWRBD_DT_Importacao_Pedido_Compra

Created by Ricardo Ferreira, last modified by Djenifer Gomes de Lima on 21 mar, 2016

CC0604 - Importação Pedido de Compra

Linha de Produto:	Datasul
Segmento:	Manufatura
Módulo:	Compras
Função:	CC0604 - Importação Pedido de Compra
Situação:	O programa apresenta inconsistência ao importar muitos registros.
Solução:	O programa foi alterado para que não ocorra a inconsistência.
Chamado:	TTWRBD

Document generated by Confluence on 06 mai, 2016 09:59

[Linha Datasul](#) / [Release 12.1.10](#) / [Manutenção - 12.1.10](#) / [Materiais - Manutenção - 12.1.10](#)
/ [Compras e Suprimentos - Manutenção - 12.1.10](#) / [Compras - Manutenção - 12.1.10](#)

Linha Datasul : TTZCDQ_DT_Consulta_Pendencias_Comprador

Created by Samanta Rosalina Cunha, last modified by Djenifer Gomes de Lima on 21 mar, 2016

Consulta Pendências Comprador

Linha de Produto:	Datasul
Segmento:	Manufatura
Módulo:	Compras
Função:	CC0523 - Consulta Pendências Comprador
Situação:	Ao acessar o programa Consulta Pendências Comprador (CC0523), selecionar a ordem de compras e clicar no botão "Melhores Fornec", e posteriormente informar o número da Ordem de Compras, é apresentada a mensagem "Item não pertence a ordem de compra!".
Solução:	O programa foi alterado para que o sistema apresente as ordens de compra corretamente.
Chamado:	TTZCDQ

Document generated by Confluence on 06 mai, 2016 09:59

[Linha Datasul](#) / [Release 12.1.10](#) / [Manutenção - 12.1.10](#) / [Materiais - Manutenção - 12.1.10](#)
 / [Compras e Suprimentos - Manutenção - 12.1.10](#) / [Compras - Manutenção - 12.1.10](#)

Linha Datasul : TTZPDI_DT_Manutencao_Cotacoes

Created by Andre Gomes, last modified by Djenifer Gomes de Lima on 21 mar, 2016

Manutenção Cotações

Linha de Produto:	Datasul
Segmento:	Manufatura
Módulo:	Compras
Função:	OC0201 - Manutenção Cotações
Situação:	A coluna "Preço total" só é apresentada na rotina OC0201, se ativado o módulo de Importação.
Solução:	O programa foi alterado para apresentar a coluna "Preço total" independentemente da utilização do módulo de importação.
Chamado:	TTZPDI

Document generated by Confluence on 06 mai, 2016 09:59

[Linha Datasul](#) / [Release 12.1.10](#) / [Manutenção - 12.1.10](#) / [Materiais - Manutenção - 12.1.10](#)
/ [Compras e Suprimentos - Manutenção - 12.1.10](#) / [Compras - Manutenção - 12.1.10](#)

Linha Datasul : TU9539_DT_Manutencao_Tabelas_de_Preco

Created by Andre Gomes, last modified by Djenifer Gomes de Lima on 21 mar, 2016

Manutenção Tabelas de Preço

Linha de Produto:	Datasul
Segmento:	Manufatura
Módulo:	Compras
Função:	CC0312 - Manutenção Tabelas de Preço
Situação:	Ao clicar em "Cria uma cópia da ocorrência corrente", no programa CC0312 para adicionar descrição, a cópia é feita através do botão "Cópia", pois o campo "Descrição" está inativo.
Solução:	O programa foi alterado para conter o campo "Descrição" na cópia da tabela de preço
Chamado:	TU9539

Document generated by Confluence on 06 mai, 2016 09:59

Este documento é de propriedade da TOTVS. Todos os direitos reservados. ©

Este documento é de propriedade da TOTVS. Todos os direitos reservados. ©

[Linha Datasul](#) / [Release 12.1.10](#) / [Manutenção - 12.1.10](#) / [Materiais - Manutenção - 12.1.10](#)
/ [Compras e Suprimentos - Manutenção - 12.1.10](#) / [Compras - Manutenção - 12.1.10](#)

Linha Datasul : TUAYTN_DT_Manutencao_Cotacoes

Created by Andre Gomes, last modified by Djenifer Gomes de Lima on 21 mar, 2016

Manutenção Cotações

Linha de Produto:	Datasul
Segmento:	Manufatura
Módulo:	Compras
Função:	OC0201 - Manutenção Cotações
Situação:	No programa "Manutenção Cotações", as cotações não estão sendo listadas na ordem correta.
Solução:	O sistema foi alterado para que os registros sejam ordenados sequencialmente.
Chamado:	TUAYTN

Document generated by Confluence on 06 mai, 2016 09:59

[Linha Datasul](#) / [Release 12.1.10](#) / [Manutenção - 12.1.10](#) / [Materiais - Manutenção - 12.1.10](#)
 / [Compras e Suprimentos - Manutenção - 12.1.10](#) / [Compras - Manutenção - 12.1.10](#)

Linha Datasul : TUBFDV_DT_Manutencao_Pedidos

Created by Andre Gomes, last modified by Djenifer Gomes de Lima on 21 mar, 2016

Manutenção de Pedidos

Linha de Produto:	Datasul
Segmento:	Manufatura
Módulo:	Compras
Função:	CC0300 - Manutenção de Pedidos
Situação:	O programa apresenta inconsistência na transferência de ordens de compra entre pedidos.
Solução:	Foram realizadas melhorias no programa para que não ocorra inconsistência na transferência de ordens de compra entre pedidos.
Chamado:	TUBFDV

Document generated by Confluence on 06 mai, 2016 09:59

[Linha Datasul](#) / [Release 12.1.10](#) / [Manutenção - 12.1.10](#) / [Materiais - Manutenção - 12.1.10](#) / [Compras e Suprimentos - Manutenção - 12.1.10](#) / [Compras - Manutenção - 12.1.10](#)

Linha Datasul : TUDJSF_DT_Consulta_Ordens_Item

Created by Andre Gomes, last modified by Djenifer Gomes de Lima on 21 mar, 2016

Consulta Ordens Item

Linha de Produto:	Datasul
Segmento:	Manufatura
Módulo:	Compras
Função:	CC0504A - Consulta Ordens Item
Situação:	No programa CC0504A, ao clicar no botão " Parâmetros" abre o programa CC9002. A seleção "Terminada" está divergente com a situação que o sistema utiliza, pois deve ter a opção "Recebida".
Solução:	O programa foi alterado para corrigir a descrição da flag "Terminada" para "Recebida"
Chamado:	TUDJSF

Document generated by Confluence on 06 mai, 2016 09:59

[Linha Datasul](#) / [Release 12.1.10](#) / [Manutenção - 12.1.10](#) / [Materiais - Manutenção - 12.1.10](#)
 / [Compras e Suprimentos - Manutenção - 12.1.10](#) / [Compras - Manutenção - 12.1.10](#)

Linha Datasul : TUDOZY_DT_Manutencao_de_Pedidos

Created by Andre Gomes, last modified by Djenifer Gomes de Lima on 02 mar, 2016

Manutenção de Pedidos

Linha de Produto:	Datasul
Segmento:	Manufatura
Módulo:	Compras
Função:	CC0300 - Manutenção de Pedidos
Situação:	Ocorre inconsistência ao alterar os pedidos de compra "Error ** Value 12000000 cannot be displayed using >>>>,>>9.9999. (74)"
Solução:	Alterações foram efetuadas para expandir o campo "Qtde", assim a inconsistência não será apresentada.
Chamado:	TUDOZY

Document generated by Confluence on 06 mai, 2016 09:59

[Linha Datasul](#) / [Release 12.1.10](#) / [Manutenção - 12.1.10](#) / [Materiais - Manutenção - 12.1.10](#)
/ [Compras e Suprimentos - Manutenção - 12.1.10](#) / [Compras - Manutenção - 12.1.10](#)

Linha Datasul : TUDZKB_DT_Emissao_Ficha_Cotacao_Processo

Created by Felipe Eduardo Brancher, last modified by Djenifer Gomes de Lima on 01 mar, 2016

Emissão Ficha Cotação Processo

Linha de Produto:	Datasul
Segmento:	Manufatura
Módulo:	Compras
Função:	OC0503 - Emissão Ficha Cotação Processo
Situação:	Ao executar o programa Emissão Ficha Cotação Processo (OC0503), o relatório está sendo apresentado desalinhado quando se tem muitos caracteres no campo narrativa da ordem.
Solução:	O programa foi alterado para que o relatório não apresente desalinhamento quando tiver muitos caracteres no campo narrativa da ordem.
Chamado:	TUDZKB

Document generated by Confluence on 06 mai, 2016 09:59

[Linha Datasul](#) / [Release 12.1.10](#) / [Manutenção - 12.1.10](#) / [Materiais - Manutenção - 12.1.10](#)
/ [Compras e Suprimentos - Manutenção - 12.1.10](#) / [Compras - Manutenção - 12.1.10](#)

Linha Datasul : TUFKE1_DT_Tabelas_de_Precos

Created by Andre Gomes, last modified by Djenifer Gomes de Lima on 21 mar, 2016

Tabelas de Preços

Linha de Produto:	Datasul
Segmento:	Manufatura
Módulo:	Compras
Função:	CCR008 - Tabelas de Preços
Situação:	Ao imprimir o relatório em Excel, as informações não estão sendo listadas em colunas, e sim em uma única coluna.
Solução:	O programa foi alterado para que ao exportar o relatório, as informações sejam apresentadas corretamente.
Chamado:	TUFKE1

Document generated by Confluence on 06 mai, 2016 09:59

[Linha Datasul](#) / [Release 12.1.10](#) / [Manutenção - 12.1.10](#) / [Materiais - Manutenção - 12.1.10](#) / [Compras e Suprimentos - Manutenção - 12.1.10](#) / [Compras - Manutenção - 12.1.10](#)

Linha Datasul : TUFXUN_DT_Listagem_Entregas_Previstas

Created by Cimone Goncalves, last modified by Djenifer Gomes de Lima on 02 mar, 2016

Listagem Entregas Previstas

Linha de Produto:	Datasul
Segmento:	Manufatura
Módulo:	Compras
Função:	CC0407 - Listagem Entregas Previstas
Situação:	Ao executar o relatório de "Listagem de Entregas Previstas", o programa apresenta baixa performance.
Solução:	O programa foi alterado para melhorar a performance de execução do relatório de "Listagem de Entregas Previstas".
Chamado:	TUFXUN

Document generated by Confluence on 06 mai, 2016 09:59

[Linha Datasul](#) / [Release 12.1.10](#) / [Manutenção - 12.1.10](#) / [Materiais - Manutenção - 12.1.10](#)
/ [Compras e Suprimentos - Manutenção - 12.1.10](#)

Linha Datasul : Controle de Contratos - Manutenção - 12.1.10

Created by Ricardo Ferreira on 12 jan, 2016

Document generated by Confluence on 06 mai, 2016 09:59

[Linha Datasul](#) / [Release 12.1.10](#) / [Manutenção - 12.1.10](#) / [Materiais - Manutenção - 12.1.10](#)
/ [Compras e Suprimentos - Manutenção - 12.1.10](#) / [Controle de Contratos - Manutenção - 12.1.10](#)

Linha Datasul : TTMIW9_DT_Manutencao_Contratos

Created by Luciano Leonhardt, last modified by Eliz Regina Pedrini Do Nascim on 18 mar, 2016

CN0201 - Manutenção Contratos

Linha de Produto:	Datasul
Segmento:	Manufatura
Módulo:	MCN - Controle de Contratos
Função:	CN0201 - Manutenção Contratos
Situação:	Durante alteração de um item no contrato de compras, ele apresenta baixa performance e demora para exibir os dados.
Solução:	Foi alterado o programa para melhorar a performance.

Document generated by Confluence on 06 mai, 2016 09:59

[Linha Datasul](#) / [Release 12.1.10](#) / [Manutenção - 12.1.10](#) / [Materiais - Manutenção - 12.1.10](#)
 / [Compras e Suprimentos - Manutenção - 12.1.10](#) / [Controle de Contratos - Manutenção - 12.1.10](#)

Linha Datasul : TTUTG9_DT_Alterar_Ordens_Contrato

Created by Ricardo Ferreira, last modified by Djenifer Gomes de Lima on 21 mar, 2016

CN0304 - Alterar Ordens Contrato

Linha de Produto:	Datasul
Segmento:	Manufatura
Módulo:	Controle de Contratos
Função:	CN0304 - Alterar Ordens Contrato
Situação:	Ao alterar o cabeçalho da Ordem de Compra, no programa CN0304, é permitido lançar um requisitante que não está cadastrado na base.
Solução:	O programa foi alterado para que o usuário requisitante tenha cadastro de usuário.
Chamado:	TTUTG9

Document generated by Confluence on 06 mai, 2016 09:59

[Linha Datasul](#) / [Release 12.1.10](#) / [Manutenção - 12.1.10](#) / [Materiais - Manutenção - 12.1.10](#)
/ [Compras e Suprimentos - Manutenção - 12.1.10](#) / [Controle de Contratos - Manutenção - 12.1.10](#)

Linha Datasul : TTUTLV_DT_Matriz_de_Rateio_do_Item_Contrato

Created by Cimone Goncalves, last modified by Djenifer Gomes de Lima on 21 mar, 2016

Matriz de Rateio do Item Contrato

Linha de Produto:	Datasul
Segmento:	Manufatura
Módulo:	Controle de Contratos
Função:	Matriz de Rateio do Item Contrato
Situação:	No programa Matriz de Rateio, do item Contrato, está sendo apresentada a máscara do centro de custo incorreta.
Solução:	O programa foi alterado para que mostre o centro de custo corretamente, na matriz de rateio, do item Contrato
Chamado:	TTUTLV

Document generated by Confluence on 06 mai, 2016 09:59

[Linha Datasul](#) / [Release 12.1.10](#) / [Manutenção - 12.1.10](#) / [Materiais - Manutenção - 12.1.10](#)
 / [Compras e Suprimentos - Manutenção - 12.1.10](#) / [Controle de Contratos - Manutenção - 12.1.10](#)

Linha Datasul : TTVLQ5_DT_Relacao_de_Contratos

Created by Ricardo Ferreira, last modified by Djenifer Gomes de Lima on 21 mar, 2016

Relação de Contratos

Linha de Produto:	Datasul
Segmento:	Manufatura
Módulo:	Controle de Contratos (MCN)
Função:	CN0501 - Relação de Contratos
Situação 1:	Ao cancelar o contrato no CN0201 (Manutenção de Contratos) o mesmo é classificado como "cancelado".
Situação 2:	Ao gerar o relatório do programa CN0501 (Relação de Contratos), quando selecionada a opção "vigentes" na tela parâmetros, o contrato é denominado "cancelado".
Solução:	Os contratos cancelados não serão listados quando a opção "vigentes" for selecionada na Relação de Contratos (CN0501).

Document generated by Confluence on 06 mai, 2016 09:59

[Linha Datasul](#) / [Release 12.1.10](#) / [Manutenção - 12.1.10](#) / [Materiais - Manutenção - 12.1.10](#)
/ [Compras e Suprimentos - Manutenção - 12.1.10](#) / [Controle de Contratos - Manutenção - 12.1.10](#)

Linha Datasul : TTYWF2_DT_Revisao_de_Contratos

Created by Felipe Eduardo Brancher, last modified by Djenifer Gomes de Lima on 02 mar, 2016

Revisão de Contratos

Linha de Produto:	Datasul
Segmento:	Manufatura
Módulo:	Controle de Contratos
Função:	CN0512 - Revisão de Contratos
Situação:	Durante envio de e-mail via programa Revisão de Contratos (CN0512), o sistema apresenta mensagens do Exchange, impactando quando o mesmo é executado via Batch.
Solução:	O programa foi alterado para prosseguir o fluxo, sem apresentar mensagens do Exchange.
Chamado:	TTYWF2

Document generated by Confluence on 06 mai, 2016 09:59

[Linha Datasul](#) / [Release 12.1.10](#) / [Manutenção - 12.1.10](#) / [Materiais - Manutenção - 12.1.10](#)
/ [Compras e Suprimentos - Manutenção - 12.1.10](#)

Linha Datasul : Controle de Investimentos - Manutenção - 12.1.10

Created by Elaine Sueli Pacheco on 28 dez, 2015

Document generated by Confluence on 06 mai, 2016 09:59

[Linha Datasul](#) / [Release 12.1.10](#) / [Manutenção - 12.1.10](#) / [Materiais - Manutenção - 12.1.10](#)
 / [Compras e Suprimentos - Manutenção - 12.1.10](#) / [Controle de Investimentos - Manutenção - 12.1.10](#)

Linha Datasul : TTJFJF_DT_Detalhamento_Ordem_Manutencao

Created by Elaine Sueli Pacheco, last modified by Djenifer Gomes de Lima on 21 mar, 2016

Detalhamento Ordem Manutenção

Linha de Produto:	Datasul
Segmento:	Manufatura
Módulo:	Investimentos
Função:	IN0530 – Detalhamento Ordem Manutenção
Situação:	Ao receber uma nota fiscal de compra que possui contrato de medição e ordem de manutenção industrial informados, o sistema não integra com o módulo de investimentos.
Solução:	O programa foi alterado para que ao atualizar uma nova fiscal de compra que possua um contrato de medição, e uma ordem de manutenção industrial informados no mesmo item da nota, integre com o módulo de investimentos
Chamado:	TTJFJF

Document generated by Confluence on 06 mai, 2016 09:59

[Linha Datasul](#) / [Release 12.1.10](#) / [Manutenção - 12.1.10](#) / [Materiais - Manutenção - 12.1.10](#)

Linha Datasul : Estoque e Custos - Manutenção - 12.1.10

Created by Felipe Eduardo Brancher on 16 dez, 2015

Document generated by Confluence on 06 mai, 2016 09:59

[Linha Datasul](#) / [Release 12.1.10](#) / [Manutenção - 12.1.10](#) / [Materiais - Manutenção - 12.1.10](#)
/ [Estoque e Custos - Manutenção - 12.1.10](#)

Linha Datasul : Controle da Qualidade - Manutenção - 12.1.10

Created by Cimone Goncalves on 07 jan, 2016

Document generated by Confluence on 06 mai, 2016 09:59

[Linha Datasul](#) / [Release 12.1.10](#) / [Manutenção - 12.1.10](#) / [Materiais - Manutenção - 12.1.10](#)
/ [Estoque e Custos - Manutenção - 12.1.10](#) / [Controle da Qualidade - Manutenção - 12.1.10](#)

Linha Datasul : TTQWNM_DT_Digitacao_Resultados_Exames

Created by Luciano Leonhardt, last modified by Djenifer Gomes de Lima on 21 mar, 2016

Digitação de Resultados de Exames

Linha de Produto:	Datasul
Segmento:	Manufatura
Módulo:	MCQ
Função:	CQ0210 - Digitação de Resultados de Exames
Situação:	Ao abrir o programa é apresentada baixa performance.
Solução:	O programa foi alterado para corrigir a performance.
Chamado:	TTQWNM

Document generated by Confluence on 06 mai, 2016 09:59

[Linha Datasul](#) / [Release 12.1.10](#) / [Manutenção - 12.1.10](#) / [Materiais - Manutenção - 12.1.10](#)
/ [Estoque e Custos - Manutenção - 12.1.10](#) / [Controle da Qualidade - Manutenção - 12.1.10](#)

Linha Datasul : TTVOAW_DT_Manutenção_Alocação

Created by Bruno Alex Reis, last modified by Janaina Boing da Rocha on 06 jan, 2016

Manutenção Alocação

Linha de Produto:	Datasul
Segmento:	Manufatura
Módulo:	Controle da Qualidade
Função:	Manutenção Alocação
Situação:	Utilizando a barra de rolagem da tela Manutenção Alocação, o número do lote se repete para as alocações do item.
Solução:	O programa foi alterado para mostrar os lotes corretamente na tela Manutenção Alocação.
Chamado:	TTVOAW

Document generated by Confluence on 06 mai, 2016 09:59

[Linha Datasul](#) / [Release 12.1.10](#) / [Manutenção - 12.1.10](#) / [Materiais - Manutenção - 12.1.10](#)
 / [Estoque e Custos - Manutenção - 12.1.10](#) / [Controle da Qualidade - Manutenção - 12.1.10](#)

Linha Datasul : TTVPTM_DT_Atualiza_Validade_do_Lote

Created by Felipe Eduardo Brancher, last modified by Djenifer Gomes de Lima on 25 fev, 2016

Atualiza Validade do Lote

Linha de Produto:	Datasul
Segmento:	Manufatura
Módulo:	Controle da Qualidade
Função:	CQ0609 - Atualiza Validade do Lote
Situação:	Para executar o programa "CQ0609" (Atualiza Validade do Lote), deve ser aberto por meio do caminho 'cqp\cq0609.r', pois o mesmo não encontra-se no menu.
Solução:	O programa foi implementado no menu do módulo de Controle de Qualidade para que seja possível executar o programa diretamente por 'ctrl+alt+x'.
Chamado:	TTVPTM

Document generated by Confluence on 06 mai, 2016 09:59

[Linha Datasul](#) / [Release 12.1.10](#) / [Manutenção - 12.1.10](#) / [Materiais - Manutenção - 12.1.10](#)
/ [Estoque e Custos - Manutenção - 12.1.10](#) / [Controle da Qualidade - Manutenção - 12.1.10](#)

Linha Datasul : TTXLD1_DT_CQ0222_Botao_Anexo

Created by Cimone Goncalves, last modified by Djenifer Gomes de Lima on 21 mar, 2016

Digitação Resultados por Item

Linha de Produto:	Datasul
Segmento:	Manufatura
Módulo:	Controle de Qualidade
Função:	CQ0222 - Digitação Resultados por Item
Situação:	No programa de "Resultados por Item" (CQ0222), o botão "Anexo", não é habilitado.
Solução:	O programa foi alterado para que o botão "Anexo" seja habilitado.
Chamado:	TTXLD1

Document generated by Confluence on 06 mai, 2016 09:59

[Linha Datasul](#) / [Release 12.1.10](#) / [Manutenção - 12.1.10](#) / [Materiais - Manutenção - 12.1.10](#)
/ [Estoque e Custos - Manutenção - 12.1.10](#)

Linha Datasul : Custos - Manutenção - 12.1.10

Created by Renan Roeder on 05 jan, 2016

Document generated by Confluence on 06 mai, 2016 09:59

[Linha Datasul](#) / [Release 12.1.10](#) / [Manutenção - 12.1.10](#) / [Materiais - Manutenção - 12.1.10](#)
 / [Estoque e Custos - Manutenção - 12.1.10](#) / [Custos - Manutenção - 12.1.10](#)

Linha Datasul : TTNVFO_DT_Relatorios_Custos

Created by Maykon Rodrigues Ferreira, last modified by Cristina de Souza Stocco on 21 dez, 2015

TTNVFO - Performance Relatórios de Custos

Linha de Produto:	Datasul
Segmento:	Manufatura
Módulo:	MCS - Custos Industriais
Função:	CS0204 - Custos Gerais CS0205 - Custos Resumido CS0507 - Demonstrativo de Custos
Situação:	Ocorre problema de performance na execução dos programas CS0204 (Custos Gerais), CS0205 (Custos Resumido) e CS0507 (Demonstrativo de Custos).
Solução:	Foram aplicadas técnicas para melhorar a performance nos programas relacionados.
Chamados relacionados:	TTNVFO

Document generated by Confluence on 06 mai, 2016 09:59

[Linha Datasul](#) / [Release 12.1.10](#) / [Manutenção - 12.1.10](#) / [Materiais - Manutenção - 12.1.10](#)
 / [Estoque e Custos - Manutenção - 12.1.10](#) / [Custos - Manutenção - 12.1.10](#)

Linha Datasul : TTPOBP_DT_Demonstrativo_Custos

Created by Maykon Rodrigues Ferreira, last modified by Cristina de Souza Stocco on 21 dez, 2015

TTPOBP - Demonstrativo de Custos

Linha de Produto:	Datasul
Segmento:	Manufatura
Módulo:	MCS - Custos
Função:	CS0507 - Demonstrativo de Custos
Situação:	O programa emite a listagem de itens que estão parametrizados como débito direto.
Solução:	Foi alterado o programa para que os itens que estão parametrizados como Débito Direto não sejam listados no relatório.
Chamado:	TTPOBP
Versões/Release:	12.1.9

Document generated by Confluence on 06 mai, 2016 09:59

[Linha Datasul](#) / [Release 12.1.10](#) / [Manutenção - 12.1.10](#) / [Materiais - Manutenção - 12.1.10](#)
/ [Estoque e Custos - Manutenção - 12.1.10](#) / [Custos - Manutenção - 12.1.10](#)

Linha Datasul : TTPSIY_DT_Atualiza_Ordens_Manutenção

Created by Renan Roeder, last modified by Janaina Boing da Rocha on 10 dez, 2015

Atualização das Ordens de Manutenção

Linha de Produto:	Datasul
Segmento:	Manufatura
Módulo:	MCS - Custos
Função:	CS0307 - Atualização das Ordens de Manutenção
Situação:	A função está permitindo alterar ordens que já foram valorizadas.
Solução:	Foram realizadas alterações no programa da função para que não permita alterar ordens de manutenção que já foram valorizadas.
Chamado:	TTPSIY

Document generated by Confluence on 06 mai, 2016 09:59

[Linha Datasul](#) / [Release 12.1.10](#) / [Manutenção - 12.1.10](#) / [Materiais - Manutenção - 12.1.10](#)
/ [Estoque e Custos - Manutenção - 12.1.10](#) / [Custos - Manutenção - 12.1.10](#)

Linha Datasul : TTWLJP_DT_Comparativo_Material_Mao_de_Obra

Created by Renan Roeder, last modified by Djenifer Gomes de Lima on 21 mar, 2016

Comparativo de Material e Mão de Obra

Linha de Produto:	Datasul
Segmento:	Manufatura
Módulo:	Custos
Função:	CS0501 - Comparativo de Material e Mão de Obra
Situação:	Está ocorrendo erro na execução rpw mesmo que o relatório tenha sido executado com sucesso.
Solução:	Foi realizada alteração para que não ocorra erro na execução rpw quando o relatório for executado com sucesso.
Chamado:	TTWLJP

Document generated by Confluence on 06 mai, 2016 09:59

[Linha Datasul](#) / [Release 12.1.10](#) / [Manutenção - 12.1.10](#) / [Materiais - Manutenção - 12.1.10](#)
/ [Estoque e Custos - Manutenção - 12.1.10](#) / [Custos - Manutenção - 12.1.10](#)

Linha Datasul : TTXYT4_DT_Manutenção_Preço_Padrão

Created by Maykon Rodrigues Ferreira, last modified by Janaina Boing da Rocha on 20 jan, 2016

Manutenção Preço Padrão Item

Linha de Produto:	Datasul
Segmento:	Manufatura
Módulo:	MCS - Custos
Função:	CD0185 - Manutenção Preço Padrão Item
Situação:	Atualmente, o programa está validando apenas se o período em aberto é o período corrente para qualquer alteração na tela.
Solução:	O programa foi alterado para que a validação ocorra no momento de gravar o item, de forma que os itens que tenham saldo em estoque não permitam efetuar a alteração se o fechamento não estiver completo.
Chamado:	TTXYT4

Document generated by Confluence on 06 mai, 2016 09:59

[Linha Datasul](#) / [Release 12.1.10](#) / [Manutenção - 12.1.10](#) / [Materiais - Manutenção - 12.1.10](#) / [Estoque e Custos - Manutenção - 12.1.10](#) / [Custos - Manutenção - 12.1.10](#)

Linha Datasul : TTYOI5_DT_Manutenção_Centro_Custo_Estabelecimento

Created by Maykon Rodrigues Ferreira, last modified by Janaina Boing da Rocha on 18 jan, 2016

Manutenção centro de custo do estabelecimento

Linha de Produto:	Datasul
Segmento:	Manufatura
Módulo:	Custos
Função:	CD0110 - Manutenção Centro de custo CD0110N - Manutenção Centro de Custo Estabelecimento
Situação:	Ao fechar a tela do programa CD0110N (Manutenção Centro de Custo Estabelecimento), caso exista algum outro programa aberto em paralelo, são apresentadas duas mensagens de inconsistência.
Solução:	O programa foi alterado para que não sejam apresentadas mensagens de inconsistência durante seu encerramento.
Chamado:	TTYOI5

Document generated by Confluence on 06 mai, 2016 09:59

[Linha Datasul](#) / [Release 12.1.10](#) / [Manutenção - 12.1.10](#) / [Materiais - Manutenção - 12.1.10](#)
/ [Estoque e Custos - Manutenção - 12.1.10](#)

Linha Datasul : Estoque - Manutenção - 12.1.10

Created by Felipe Eduardo Brancher on 16 dez, 2015

Document generated by Confluence on 06 mai, 2016 09:59

[Linha Datasul](#) / [Release 12.1.10](#) / [Manutenção - 12.1.10](#) / [Materiais - Manutenção - 12.1.10](#) / [Estoque e Custos - Manutenção - 12.1.10](#) / [Estoque - Manutenção - 12.1.10](#)

Linha Datasul :

TRUROP_DT_Exportacao_unidade_de_negocio_valida_para_o_estabelecimento

Created by Cimone Goncalves, last modified by Djenifer Gomes de Lima on 21 mar, 2016

TRUROP - Exportação unidade de negócio válida para o estabelecimento

Linha de Produto:	Datasul
Segmento:	Manufatura
Módulo:	Estoque
Função:	Manutenção Item x Estab (CD0140)
Situação:	Quando realizamos alterações de unidade de negócio nos programas CD0138, CD0134 ou CD0136 e exportamos para os programas CD0138, CD0140 o mesmo está exportando sem validar as datas de validade definida para a Unidade de Negócio no CD0015.
Solução:	Os programas foram corrigidos para que além de validar a relação da unidade com o estabelecimento seja verificada a data de validade no CD0015.
Chamado:	TRUROP

Document generated by Confluence on 06 mai, 2016 09:59

[Linha Datasul](#) / [Release 12.1.10](#) / [Manutenção - 12.1.10](#) / [Materiais - Manutenção - 12.1.10](#)
 / [Estoque e Custos - Manutenção - 12.1.10](#) / [Estoque - Manutenção - 12.1.10](#)

Linha Datasul : TSBVD3_DT_Listagem_Contabilizacao_Mensal

Created by Andre Gomes, last modified by Djenifer Gomes de Lima on 21 mar, 2016

Listagem Contabilização Mensal

Linha de Produto:	Datasul
Segmento:	Manufatura
Módulo:	Estoque
Função:	CE0412 - Listagem Contabilização Mensal
Situação:	Ao descontabilizar o estoque, marcando o campo Estorna Referência, no CE0101, apesar de apresentar o erro indicando que o período contábil está Fechado ou Congelado a descontabilização no estoque ocorre quando não deveria, assim como a contabilização.
Solução:	O programa foi alterado para utilizar a mesma regra da contabilização, ou seja, se o período não estiver habilitado na contabilidade, deverá impedir a descontabilização.
Chamado:	TSBVD3

Document generated by Confluence on 06 mai, 2016 09:59

[Linha Datasul](#) / [Release 12.1.10](#) / [Manutenção - 12.1.10](#) / [Materiais - Manutenção - 12.1.10](#) / [Estoque e Custos - Manutenção - 12.1.10](#) / [Estoque - Manutenção - 12.1.10](#)

Linha Datasul : TSWIYQ_DT_Relatorio_Preco_Medio_Item

Created by Maykon Rodrigues Ferreira, last modified by Janaina Boing da Rocha on 05 mar, 2016

Relatório Preço Médio do item

Características do Requisito

Linha de Produto:	DATASUL					
Segmento:	Manufatura					
Módulo:	MCE - Estoque					
Rotina:	<table border="1"> <thead> <tr> <th>Rotina</th> <th>Nome Técnico</th> </tr> </thead> <tbody> <tr> <td>CE0419</td> <td>Relatório Preço Médio do item / Período</td> </tr> </tbody> </table>	Rotina	Nome Técnico	CE0419	Relatório Preço Médio do item / Período	
Rotina	Nome Técnico					
CE0419	Relatório Preço Médio do item / Período					
Chamados relacionados	TSWIYQ - TSXIOT					
Tabelas utilizadas:	pr-it-per					
Release:	12.1.10					

Descrição

Foi desenvolvida uma nova consulta que permite analisar o custo médio dos itens por período

Procedimento para Implantação

O programa pode ser utilizado após a atualização da versão 12.1.7 ou através de liberações especiais. Não há parametrização específica para a ativação do mesmo.

Procedimento para Utilização

Para a utilização do programa, é necessário que exista uma base de períodos calculados.

O relatório permite a visualização do histórico de preços dos itens conforme o período informado na seleção

Exemplo:

1. Executar o programa CE0419
2. Informar a faixa de itens e períodos ou a digitação de itens
3. Na pasta parâmetros, informar a moeda e o tipo de custo a avaliar
4. Na aba impressão, selecionar o diretório de saída

5. Executar.

Document generated by Confluence on 06 mai, 2016 09:59

[Linha Datasul](#) / [Release 12.1.10](#) / [Manutenção - 12.1.10](#) / [Materiais - Manutenção - 12.1.10](#)
 / [Estoque e Custos - Manutenção - 12.1.10](#) / [Estoque - Manutenção - 12.1.10](#)

Linha Datasul : TTQDIH_DT_Administrador_de_Material_Flex

Created by Luciano Leonhardt, last modified by Djenifer Gomes de Lima on 01 mar, 2016

Administrador de Material Flex

Linha de Produto:	Datasul
Segmento:	Manufatura
Módulo:	MCE
Função:	Administrador de Material Flex
Situação:	Nas rotinas que devem abrir a tela "Situação do Estoque", ao navegar pela barra de rolagem os itens deixam de ser apresentados.
Solução:	O programa foi alterado para que seja possível navegar pela barra de rolagem mantendo os itens.
Chamado:	TTQDIH

Document generated by Confluence on 06 mai, 2016 09:59

[Linha Datasul](#) / [Release 12.1.10](#) / [Manutenção - 12.1.10](#) / [Materiais - Manutenção - 12.1.10](#) / [Estoque e Custos - Manutenção - 12.1.10](#) / [Estoque - Manutenção - 12.1.10](#)

Linha Datasul : TTTTPAI_DT_Desatualização_Preço_Médio

Created by Maykon Rodrigues Ferreira, last modified by Janaina Boing da Rocha on 22 dez, 2015

Desatualização do Preço Médio

Linha de Produto:	Datasul
Segmento:	Manufatura
Módulo:	Estoque / Custos
Função:	CE0420 - Desatualização do preço médio
Situação:	Ao efetuar a desatualização do preço médio dos itens pelo CE0420, quando alguma ordem de produção possui movimentação de material no período anterior ao que está descalculando, mas não possui movimento de GGF ou MOB, o programa está zerando o preço médio da tabela de extensão da ordem, deixando o relatório CS0503 (Resumo Ordem de Serviço) inconsistente entre a movimentação e o cabeçalho.
Solução:	O programa foi alterado para que ao efetuar a desatualização do preço médio, seja verificado se há movimento de material com valor de ggf em período anterior. Caso exista, não deve zerar a tabela de extensão de ordem.
Chamado:	TTTTPAI

Document generated by Confluence on 06 mai, 2016 09:59

[Linha Datasul](#) / [Release 12.1.10](#) / [Manutenção - 12.1.10](#) / [Materiais - Manutenção - 12.1.10](#)
 / [Estoque e Custos - Manutenção - 12.1.10](#) / [Estoque - Manutenção - 12.1.10](#)

Linha Datasul : TTTTL4_DT_Consulta_Preco_Item

Created by Cimone Goncalves, last modified by Djenifer Gomes de Lima on 21 mar, 2016

PriceQuery - Consulta do Preço do Item

Linha de Produto:	Datasul
Segmento:	Manufatura
Módulo:	Estoque
Função:	Axqar001 - PriceQuery
Situação:	Quando acionado o adapter de consulta de preço do item, é necessário que o programa permita informar uma faixa de data para retornar todos os registros, e quando houver a informação do item, permitir retornar os preços mesmo se a faixa não tiver sido informada.
Solução:	Foram efetuadas alterações no adapter axqar001 para informar uma faixa de data para retornar os preços, e quando informado o item e não houver uma faixa informada, permitir que retorne os preços do item.
Chamado:	TTTTL4

Document generated by Confluence on 06 mai, 2016 09:59

[Linha Datasul](#) / [Release 12.1.10](#) / [Manutenção - 12.1.10](#) / [Materiais - Manutenção - 12.1.10](#)
/ [Estoque e Custos - Manutenção - 12.1.10](#) / [Estoque - Manutenção - 12.1.10](#)

Linha Datasul : TTUBQI_DT_SPCE064

Created by Felipe Eduardo Brancher, last modified by Djenifer Gomes de Lima on 21 mar, 2016

SPCE064

Linha de Produto:	Datasul
Segmento:	Manufatura
Módulo:	Estoque
Função:	SPCE064
Situação:	Ao executar o programa SPCE064, ocorre inconsistência, impedindo que o relatório seja gerado.
Solução:	O programa foi alterado para que o não ocorra inconsistência.
Chamado:	TTUBQI

Document generated by Confluence on 06 mai, 2016 09:59

[Linha Datasul](#) / [Release 12.1.10](#) / [Manutenção - 12.1.10](#) / [Materiais - Manutenção - 12.1.10](#)
 / [Estoque e Custos - Manutenção - 12.1.10](#) / [Estoque - Manutenção - 12.1.10](#)

Linha Datasul : TTUUSH_DT_Estouro_No_Campo

Created by Felipe Eduardo Brancher, last modified by Djenifer Gomes de Lima on 21 mar, 2016

Estoura os Campos do Relatório

Linha de Produto:	Datasul
Segmento:	Manufatura
Módulo:	Estoque
Função:	CE0403 - Listagem Diário Auxiliar Estoque
Situação:	Quando um item recebe uma movimentação de quantidade muito elevada o programa Listagem Diário Auxiliar Estoque (CE0403) não consegue mostrar, pois estoura os campos do relatório e ocorre inconsistência Progress.
Solução:	Foram efetuadas alterações no relatório para que seja apresentado o campo "Quantidade" por completo e não ocorra inconsistência Progress.
Chamado:	12.1.10

Document generated by Confluence on 06 mai, 2016 09:59

[Linha Datasul](#) / [Release 12.1.10](#) / [Manutenção - 12.1.10](#) / [Materiais - Manutenção - 12.1.10](#)
 / [Estoque e Custos - Manutenção - 12.1.10](#) / [Estoque - Manutenção - 12.1.10](#)

Linha Datasul : TTVK60_DT_Requisicao_Materiais

Created by Andre Gomes, last modified by Djenifer Gomes de Lima on 21 mar, 2016

Requisição Materiais

Linha de Produto:	Datasul
Segmento:	Manufatura
Módulo:	Estoque
Função:	CE0205 - Requisição Materiais
Situação:	No programa CE0205 (Requisição Materiais), ao salvar uma requisição, o cursor está parando no campo "Data de transação", quando o correto seria ficar no campo "Item" e manter o Cabeçalho da conta, Centro de Custo, Data de transação.
Solução:	Foi corrigido o programa para que o cursor fique no campo "Data de transação" ao incluir uma requisição e fique no campo "Item" quando finalizar uma requisição e for informar outra.
Chamado:	TTVK60

Document generated by Confluence on 06 mai, 2016 09:59

[Linha Datasul](#) / [Release 12.1.10](#) / [Manutenção - 12.1.10](#) / [Materiais - Manutenção - 12.1.10](#)
/ [Estoque e Custos - Manutenção - 12.1.10](#) / [Estoque - Manutenção - 12.1.10](#)

Linha Datasul : TTVLEM_DT_Digitacao_Inventario

Created by Jucinei Serafim Teixeira, last modified by Djenifer Gomes de Lima on 21 mar, 2016

Digitação Inventário

Linha de Produto:	Datasul
Segmento:	Manufatura
Módulo:	Estoque
Função:	CE0712 - Digitação Inventário
Situação:	Ao incluir uma ficha de inventário na Digitação Inventário se o item for controlado Por Referência (CE0111), não está sendo obrigatório informar o lote, apenas a data de validar. Essa situação está gerando item com referência e sem lote no estoque. Itens controlados por referência devem exigir o lote.
Solução:	Foram efetuadas alterações no programa para que o lote seja exigido nessa rotina, assim como em outras rotinas.
Chamado:	TTVLEM

Document generated by Confluence on 06 mai, 2016 09:59

[Linha Datasul](#) / [Release 12.1.10](#) / [Manutenção - 12.1.10](#) / [Materiais - Manutenção - 12.1.10](#)
/ [Estoque e Custos - Manutenção - 12.1.10](#) / [Estoque - Manutenção - 12.1.10](#)

Linha Datasul : TTWCW9_DT_Monitor_Inventario_Flex

Created by Luciano Leonhardt, last modified by Djenifer Gomes de Lima on 21 mar, 2016

Monitor Inventário Flex

Linha de Produto:	Datasul
Segmento:	Manufatura
Módulo:	Estoque
Função:	Monitor Inventário Flex
Situação:	Ocorre erro de falha técnica ao abrir o programa Monitor Inventário, na tela flex
Solução:	O programa foi alterado para corrigir o problema reportado.
Chamado:	TTWCW9

Document generated by Confluence on 06 mai, 2016 09:59

[Linha Datasul](#) / [Release 12.1.10](#) / [Manutenção - 12.1.10](#) / [Materiais - Manutenção - 12.1.10](#) / [Estoque e Custos - Manutenção - 12.1.10](#) / [Estoque - Manutenção - 12.1.10](#)

Linha Datasul : TTWWQS_DT_Transferência_Depósitos

Created by Felipe Eduardo Brancher, last modified by Janaina Boing da Rocha on 27 jan, 2016

Campos Desalinhados no programa Transferência Depósitos

Linha de Produto:	Datasul
Segmento:	Manufatura
Módulo:	Estoque
Função:	CE0206 - Transferência Depósitos
Situação:	Os campos do programa Transferência Depósitos (CE0206) estão desalinhados.
Solução:	O programa foi alterado para que os campos fiquem alinhados.
Chamado:	TTWWQS

Document generated by Confluence on 06 mai, 2016 09:59

[Linha Datasul](#) / [Release 12.1.10](#) / [Manutenção - 12.1.10](#) / [Materiais - Manutenção - 12.1.10](#)
/ [Estoque e Custos - Manutenção - 12.1.10](#) / [Estoque - Manutenção - 12.1.10](#)

Linha Datasul : TTXSKI_DT_Digitacao_Inventario

Created by Cimone Goncalves, last modified by Djenifer Gomes de Lima on 21 mar, 2016

Digitação Inventário

Linha de Produto:	Datasul
Segmento:	Manufatura
Módulo:	Estoque
Função:	CE0712 - Digitação Inventário
Situação:	Quando informado um filtro, no programa Digitação Inventário (CE0712), as fichas não são filtradas corretamente.
Solução:	O programa foi alterado para apresentar a validação corretamente.
Chamado:	TTXSKI

Document generated by Confluence on 06 mai, 2016 09:59

[Linha Datasul](#) / [Release 12.1.10](#) / [Manutenção - 12.1.10](#) / [Materiais - Manutenção - 12.1.10](#)
/ [Estoque e Custos - Manutenção - 12.1.10](#) / [Estoque - Manutenção - 12.1.10](#)

Linha Datasul : TTYZEU_DT_Calculo_Preco_Medio

Created by Cimone Goncalves, last modified by Djenifer Gomes de Lima on 21 mar, 2016

Cálculo do Preço Médio

Linha de Produto:	Datasul
Segmento:	Manufatura
Módulo:	Estoque
Função:	CE0401 - Cálculo do Preço Médio
Situação:	Quando é utilizado o fechamento por empresa e o cálculo do médio é interrompido por algum motivo, o sistema não permite continuar o cálculo, e apresenta mensagem de inconsistência.
Solução:	Foram efetuadas alterações no programa para permitir a continuação do cálculo do preço médio após a interrupção do mesmo, por algum eventual cancelamento.
Chamado:	TTYZEU

Document generated by Confluence on 06 mai, 2016 09:59

[Linha Datasul](#) / [Release 12.1.10](#) / [Manutenção - 12.1.10](#) / [Materiais - Manutenção - 12.1.10](#)
/ [Estoque e Custos - Manutenção - 12.1.10](#) / [Estoque - Manutenção - 12.1.10](#)

Linha Datasul : TTZCNN_DT_Requisicao_Solicitacao_Compras

Created by Andre Gomes, last modified by Djenifer Gomes de Lima on 21 mar, 2016

Requisição/ Solicitação Compras

Linha de Produto:	Datasul
Segmento:	Manufatura
Módulo:	Estoque
Função:	CD1406 - Requisição/Solicitação Compras
Situação:	Ao alterar o estabelecimento na requisição de estoque CD1406, ocorre inconsistência quando a requisição possui mais de um item.
Solução:	O programa foi corrigido para que o Handle não seja eliminado antes de concluir o processo.
Chamado:	TTZCNN

Document generated by Confluence on 06 mai, 2016 09:59

[Linha Datasul](#) / [Release 12.1.10](#) / [Manutenção - 12.1.10](#) / [Materiais - Manutenção - 12.1.10](#)
 / [Estoque e Custos - Manutenção - 12.1.10](#) / [Estoque - Manutenção - 12.1.10](#)

Linha Datasul : TU5170_DT_Transacoes_Diversas_Estoque

Created by Samanta Rosalina Cunha, last modified by Janaina Boing da Rocha on 05 mar, 2016

Transações Diversas Estoque

Linha de Produto:	Datasul
Segmento:	Manufatura
Módulo:	Estoque
Função:	CE0220 -Transações Diversas Estoque
Situação:	No CE0220 (Transação Diversa) ao buscar o Estabelecimento pelo zoom, está ocorrendo inconsistência de formatação de conta ** Character format is incomplete. (164) **Attribute FORM for the FILL-IN ct-codigo has an invalid value of . (4058)
Solução:	O programa foi alterado para que não ocorra mais a inconsistência Progress.
Chamado:	TU5170

Document generated by Confluence on 06 mai, 2016 09:59

[Linha Datasul](#) / [Release 12.1.10](#) / [Manutenção - 12.1.10](#) / [Materiais - Manutenção - 12.1.10](#)
 / [Estoque e Custos - Manutenção - 12.1.10](#) / [Estoque - Manutenção - 12.1.10](#)

Linha Datasul : TUB928_DT_Requisicao_Solicitacao_Compras

Created by Andre Gomes, last modified by Djenifer Gomes de Lima on 21 mar, 2016

Requisição / Solicitação Compras

Linha de Produto:	Datasul
Segmento:	Manufatura
Módulo:	Estoque
Função:	CD1406 - Requisição / Solicitação Compras
Situação:	No programa CD1406, no browser de itens, há o botão "Incluir", porém este só é habilitado se posicionar e clicar em uma sequência de itens com a situação "Aberta".
Solução	Foram efetuadas alterações no botão "Incluir", no browser de itens, para que seja habilitado. Considerando a situação da requisição, o botão deve estar habilitado se o item estiver como "Aberto".
Chamado:	TUB928

Document generated by Confluence on 06 mai, 2016 09:59

[Linha Datasul](#) / [Release 12.1.10](#) / [Manutenção - 12.1.10](#) / [Materiais - Manutenção - 12.1.10](#)
/ [Estoque e Custos - Manutenção - 12.1.10](#) / [Estoque - Manutenção - 12.1.10](#)

Linha Datasul : TUBKGU_DT_Movimento_Estoque

Created by Samanta Rosalina Cunha, last modified by Djenifer Gomes de Lima on 21 mar, 2016

Movimento Estoque

Linha de Produto:	Datasul
Segmento:	Manufatura
Módulo:	Estoque
Função:	CE0302 - Movimento Estoque
Situação:	O programa não está preparado para gerar planilhas, via Excel, com caracteres especiais.
Solução:	O programa foi alterado para permitir a geração de planilhas, via Excel, com caracteres especiais.
Chamado:	TUBKGU

Document generated by Confluence on 06 mai, 2016 09:59

[Linha Datasul](#) / [Release 12.1.10](#) / [Manutenção - 12.1.10](#) / [Materiais - Manutenção - 12.1.10](#)
 / [Estoque e Custos - Manutenção - 12.1.10](#) / [Estoque - Manutenção - 12.1.10](#)

Linha Datasul : TUBKT8_DT_Relatorio_Separacao_Entrega

Created by Alexandre Weber Dalabona, last modified by Djenifer Gomes de Lima on 21 mar, 2016

Relatório Separação Entrega

Linha de Produto:	Datasul
Segmento:	Manufatura
Módulo:	Estoque
Função:	EQ0606 - Relatório Separação Entrega.
Situação:	A listagem, gerada pelo EQ0606 "Relatório Separação Entrega", é agrupada por item e não por sequência, dificultando a separação dos produtos.
Solução:	O programa foi alterado para que os itens sejam listados por sequência.
Chamado:	TUBKT8

Document generated by Confluence on 06 mai, 2016 09:59

[Linha Datasul](#) / [Release 12.1.10](#) / [Manutenção - 12.1.10](#) / [Materiais - Manutenção - 12.1.10](#)
/ [Estoque e Custos - Manutenção - 12.1.10](#) / [Estoque - Manutenção - 12.1.10](#)

Linha Datasul : TUHBVL_DT_Conta_de_Transferencia_Incorreta

Created by Andre Gomes, last modified by Djenifer Gomes de Lima on 21 mar, 2016

Conta de Transferência Incorreta

Linha de Produto:	Datasul
Segmento:	Manufatura
Módulo:	Estoque
Função:	CD0205 - Item Cadastros Alteração Código/ Unidade Medida
Situação:	Durante a alteração do grupo de estoque do item no programa CD0205, está considerando a conta de transferência cadastrada no CE0101, porém deveria considerar a conta de transferência cadastrada no CD0611.
Solução:	Foi alterada a regra de busca da conta para considerar a conta Transitória de Transferência do CD0611.
Chamado:	TUHBVL

Document generated by Confluence on 06 mai, 2016 09:59

[Linha Datasul](#) / [Release 12.1.10](#) / [Manutenção - 12.1.10](#) / [Materiais - Manutenção - 12.1.10](#)
/ [Estoque e Custos - Manutenção - 12.1.10](#)

Linha Datasul : Recebimento - Manutenção - 12.1.10

Created by Rafael Leithold on 21 dez, 2015

Document generated by Confluence on 06 mai, 2016 09:59

[Linha Datasul](#) / [Release 12.1.10](#) / [Manutenção - 12.1.10](#) / [Materiais - Manutenção - 12.1.10](#)
 / [Estoque e Custos - Manutenção - 12.1.10](#) / [Recebimento - Manutenção - 12.1.10](#)

Linha Datasul : TSWJE3_DT_Manutencao_de_Documentos

Created by Ricardo Ferreira, last modified by Djenifer Gomes de Lima on 21 mar, 2016

Manutenção de Documentos

Linha de Produto:	Datasul
Segmento:	Manufatura
Módulo:	Recebimento
Função:	RE1001 - Manutenção de Documentos
Situação:	Ao realizar o recebimento de um documento que possua pedido e ordem de compra, a integração com o módulo de Execução Orçamentária (BGC) não ocorre no momento da atualização do documento.
Solução 1:	O programa foi alterado para que, quando as contas relacionadas à ordem de compra estiverem configuradas para integrar com o módulo de Execução Orçamentária (BGC), as informações sejam integradas na atualização da nota.
Situação 2:	Quando é realizada a Atualização do Estoque (FT2100), em paralelo com a liberação de embarque no WMS (WM0550), ocorre travamento de tabelas (mesmo quando o processo do WMS é finalizado). O primeiro travamento ocorre na tabela SALDO-ESTOQ, porém se o usuário clica no botão "Cancelar" da mensagem, o programa segue para o próximo registro até ocorrer um novo travamento, dessa vez na tabela RES-CLI. Se o usuário clica no botão "Cancelar" da segunda mensagem, o relatório final do FT2100 apresenta inconsistência Progress, não movimenta o estoque para nota em questão, e a mesma fica com o status de atualizada no estoque igual a "S" (IECFOAT).
Solução 2:	Foram efetuadas alterações nos programas envolvidos, para que não seja apresentado a inconsistência Progress e que, caso não exista a movimentação do estoque, o status não seja atualizado como "S".
Chamado:	TSWJE3, TTNFLO
Versão:	12.1.10

Document generated by Confluence on 06 mai, 2016 09:59

[Linha Datasul](#) / [Release 12.1.10](#) / [Manutenção - 12.1.10](#) / [Materiais - Manutenção - 12.1.10](#) / [Estoque e Custos - Manutenção - 12.1.10](#) / [Recebimento - Manutenção - 12.1.10](#)

Linha Datasul :

TSZFO0_DT_RE2001_Receber_Nota_Variacao_Quantidade

Created by Cimone Goncalves, last modified by Djenifer Gomes de Lima on 21 mar, 2016

Receber Nota com Variação de Quantidade

Linha de Produto:	Datasul
Segmento:	Manufatura
Módulo:	Recebimento
Função:	Recebimento Físico (RE2001)
Situação:	Ao alterar a quantidade de uma nota de compra no conversor para uma quantidade acima da variação permitida para o item, ao gerar físico a nota é atualizada sem erro.
Solução:	O programa de Recebimento Físico foi alterado para que quando a nota for criada pelo conversor e houver variação "a maior", apresente mensagem de inconsistência conforme o programa de Recebimento Fiscal (RE1001).
Chamado:	TSZFO0

Document generated by Confluence on 06 mai, 2016 09:59

[Linha Datasul](#) / [Release 12.1.10](#) / [Manutenção - 12.1.10](#) / [Materiais - Manutenção - 12.1.10](#)
 / [Estoque e Custos - Manutenção - 12.1.10](#) / [Recebimento - Manutenção - 12.1.10](#)

Linha Datasul : TTAXV8_DT_Atualização_de_Documentos

Created by Geovani Marcineiro Figueira, last modified by Janaina Boing da Rocha on 05 jan, 2016

Custo de última entrada do item incorreto

Linha de Produto:	Datasul
Segmento:	Manufatura
Módulo:	Recebimento
Função:	RE1005 - Atualização de Documentos
Situação:	Ao atualizar uma nota fiscal de faturamento consignação, o custo de última entrada não está ficando correto, pois não desconta o valor do PIS/COFINS. Somente o ICMS está sendo desconsiderado do valor de última entrada, ficando incorreto.
Solução:	Foi corrigido o programa para que o PIS/ COFINS também sejam descontados do valor de última entrada, no processo de faturamento consignação.
Chamado:	TTAXV8

Document generated by Confluence on 06 mai, 2016 09:59

[Linha Datasul](#) / [Release 12.1.10](#) / [Manutenção - 12.1.10](#) / [Materiais - Manutenção - 12.1.10](#)
/ [Estoque e Custos - Manutenção - 12.1.10](#) / [Recebimento - Manutenção - 12.1.10](#)

Linha Datasul : TTIIH1_DT_Importacao_de_Notas

Created by Elaine Sueli Pacheco, last modified by Djenifer Gomes de Lima on 21 mar, 2016

Importação de Notas

Linha de Produto:	Datasul
Segmento:	Manufatura
Módulo:	Recebimento
Função:	RE0190 – Importação de Notas
Situação:	Ao importar uma nota não estão sendo importados corretamente os pesos do documento, deixando os totais da nota com diferenças de pesos. Porém, ao entrar no item da nota e recalculá-lo, a divergência é corrigida.
Solução:	O programa foi alterado para que sejam importados corretamente os pesos totais da nota.
Chamado:	TTIIH1

Document generated by Confluence on 06 mai, 2016 09:59

[Linha Datasul](#) / [Release 12.1.10](#) / [Manutenção - 12.1.10](#) / [Materiais - Manutenção - 12.1.10](#) / [Estoque e Custos - Manutenção - 12.1.10](#) / [Recebimento - Manutenção - 12.1.10](#)

Linha Datasul : TTJEBB_DT_Manutencao_Documentos

Created by Ricardo Ferreira, last modified by Djenifer Gomes de Lima on 21 mar, 2016

Manutenção de Documentos

Linha de Produto:	Datasul
Segmento:	Manufatura
Módulo:	Recebimento
Função:	RE1001 - Manutenção de Documentos
Situação:	Quando é gerada uma nota de compra cujo PIS/COFINS possui quatro casas depois da virgula, no recebimento o valor fica com as quatro casas decimais, mas ao gerar a nota no faturamento/XML é feito o arredondamento para duas casas.
Solução:	O programa foi alterado para que assuma a alíquota corretamente na geração da nota no faturamento/XML. Outro ponto que também deve ser avaliado é referente às notas de importação para criação da nota no RE1001 (Manutenção de Documentos), se está sugerindo corretamente as informações.
Chamado:	TTJEBB

Document generated by Confluence on 06 mai, 2016 09:59

[Linha Datasul](#) / [Release 12.1.10](#) / [Manutenção - 12.1.10](#) / [Materiais - Manutenção - 12.1.10](#)
 / [Estoque e Custos - Manutenção - 12.1.10](#) / [Recebimento - Manutenção - 12.1.10](#)

Linha Datasul : TTJJK9_Manutencao_Documentos

Created by Samanta Rosalina Cunha, last modified by Djenifer Gomes de Lima on 16 fev, 2016

Manutenção de Documentos

Linha de Produto:	Datasul
Segmento:	Manufatura
Módulo:	Recebimento
Função:	RE1001 - Manutenção de Documentos
Situação:	Ao importar uma nota utilizando o programa RE0190, e fazer a atualização da nota pelo RE1001 / RE1005, o sistema informa que existe inconsistência. Ao entrar no RE0701A, na pasta de inconsistências não consta nada.
Solução:	O programa foi alterado para que na atualização do documento, seja impressa a inconsistência no arquivo de acompanhamento do RE1001 / RE1005.
Chamado:	TTJJK9

Document generated by Confluence on 06 mai, 2016 09:59

[Linha Datasul](#) / [Release 12.1.10](#) / [Manutenção - 12.1.10](#) / [Materiais - Manutenção - 12.1.10](#) / [Estoque e Custos - Manutenção - 12.1.10](#) / [Recebimento - Manutenção - 12.1.10](#)

Linha Datasul :

TTMNO3_DT_RE1001J_Validação_Data_Emissão_Entrega_Futura

Created by Cimone Goncalves, last modified by Susan Marjorie Alves on 14 jan, 2016

Validação data de emissão nota de remessa com entrega futura

Linha de Produto:	Datasul
Segmento:	Manufatura
Módulo:	Recebimento
Função:	RE1001 - Manutenção de Documentos de Entrada
Situação:	Ao lançar uma nota filha (remessa de compra com entrega futura), com data de transação posterior a data de emissão da nota mãe (mestra/global), o sistema apresenta a mensagem "1207/35859 - Data de Emissão Inválida", informando que a emissão da mão é posterior à emissão da remessa.
Solução:	Foi alterada a validação de data de emissão inválida no Recebimento para notas de remessa de compra com entrega futura.
Chamado:	TTMNO3

Document generated by Confluence on 06 mai, 2016 09:59

[Linha Datasul](#) / [Release 12.1.10](#) / [Manutenção - 12.1.10](#) / [Materiais - Manutenção - 12.1.10](#)
/ [Estoque e Custos - Manutenção - 12.1.10](#) / [Recebimento - Manutenção - 12.1.10](#)

Linha Datasul : TTNRYJ_DT_Recebimento_Fisico

Created by Jucinei Serafim Teixeira, last modified by Djenifer Gomes de Lima on 21 mar, 2016

Parcela de Entrega do Pedido no Recebimento Físico Incorreta

Linha de Produto:	Datasul.
Segmento:	Manufatura.
Módulo:	Recebimento
Função:	RE2001 - Recebimento Físico
Situação:	Ao dar entrada em uma nota de compra no Recebimento Físico e vincular ao pedido de compra utilizando o Zoom de Pedido, não está sendo buscada a parcela correta de acordo com a data de entrega.
Solução:	O programa foi corrigido para que o comportamento seja conforme é feito no EMS206, sugerindo a parcela de acordo com a data de entrega.
Chamado:	TTNRYJ

Document generated by Confluence on 06 mai, 2016 09:59

[Linha Datasul](#) / [Release 12.1.10](#) / [Manutenção - 12.1.10](#) / [Materiais - Manutenção - 12.1.10](#)
/ [Estoque e Custos - Manutenção - 12.1.10](#) / [Recebimento - Manutenção - 12.1.10](#)

Linha Datasul : TTONFS_DT_Atualizacao_de_Notas_de_Entrada

Created by Cimone Goncalves, last modified by Djenifer Gomes de Lima on 21 mar, 2016

Atualização de Notas de Entrada

Linha de Produto:	Datasul
Segmento:	Manufatura
Módulo:	Recebimento
Função:	RE1005 - Atualização de Notas de Entrada
Situação:	Ao gerar uma Nota de Devolução de cliente parcial, cuja saída possui impostos retidos, o programa apresenta diferença de centavos na geração do título, no Financeiro, devido à diferença de casas decimais entre o Recebimento e o Financeiro.
Solução:	O programa foi alterado para que o valor do imposto retido com duas casas decimais fique compatível com o valor do documento.
Chamado:	TTONFS

Document generated by Confluence on 06 mai, 2016 09:59

[Linha Datasul](#) / [Release 12.1.10](#) / [Manutenção - 12.1.10](#) / [Materiais - Manutenção - 12.1.10](#)
/ [Estoque e Custos - Manutenção - 12.1.10](#) / [Recebimento - Manutenção - 12.1.10](#)

Linha Datasul : TTOTO5_DT_Integracao_Contas_a_Pagar

Created by Elaine Sueli Pacheco, last modified by Djenifer Gomes de Lima on 22 mar, 2016

Integração Contas a Pagar

Linha de Produto:	Datasul
Segmento:	Manufatura
Módulo:	Recebimento
Função:	RE0404 – Integração Contas a Pagar
Situação:	Ao integrar uma Nota de Compra com "Contas a Pagar", que possua imposto retido, o valor acumulado atualizado fica incorreto.
Solução:	O programa foi alterado para que a atualização do acumulado seja realizada corretamente.
Chamado:	TTOTO5

Document generated by Confluence on 06 mai, 2016 09:59

[Linha Datasul](#) / [Release 12.1.10](#) / [Manutenção - 12.1.10](#) / [Materiais - Manutenção - 12.1.10](#)
/ [Estoque e Custos - Manutenção - 12.1.10](#) / [Recebimento - Manutenção - 12.1.10](#)

Linha Datasul :

TTRSLQ_DT_Atualizacao_de_Notas_no_Faturamento.

Created by Elaine Sueli Pacheco, last modified by Djenifer Gomes de Lima on 22 mar, 2016

Atualização de Notas no Faturamento.

Linha de Produto:	Datasul
Segmento:	Manufatura
Módulo:	Recebimento
Função:	RE0409 – Atualização de Notas no Faturamento
Situação:	Ao atualizar uma nota fiscal de devolução de cliente, a nota no faturamento é gerada sem a informação do "CSOSN".
Solução:	O programa foi alterado para quando ocorrer uma devolução de cliente, seja gerada a nota no faturamento, e o campo "CSOSN" seja mantido.
Chamado:	TTRSLQ

Document generated by Confluence on 06 mai, 2016 09:59

[Linha Datasul](#) / [Release 12.1.10](#) / [Manutenção - 12.1.10](#) / [Materiais - Manutenção - 12.1.10](#)
/ [Estoque e Custos - Manutenção - 12.1.10](#) / [Recebimento - Manutenção - 12.1.10](#)

Linha Datasul : TTRUML_DT_Monitor_NFe_CTe_NFSe

Created by Ricardo Ferreira, last modified by Djenifer Gomes de Lima on 22 mar, 2016

Monitor NF-e/CT-e/NFS-e

Linha de Produto:	Datasul
Segmento:	Manufatura
Módulo:	Recebimento
Função:	RE0708 - Monitor NF-e/CT-e/NFS-e
Situação:	Ao receber uma nota via conversor (RE0708) e clicar no botão "Gera Fiscal", ocorre a inconsistência "52.001 – Nota fiscal de entrada não pode ser processada", porém não informa ao usuário o motivo pelo qual o documento não foi gerado no RE1001 (Recebimento Fiscal).
Solução:	O programa foi alterado para que o sistema informe ao usuário que este não possui cadastro no programa RE0101 – "Parâmetros do Usuário do Recebimento".
Chamado:	TTRUML

Document generated by Confluence on 06 mai, 2016 09:59

[Linha Datasul](#) / [Release 12.1.10](#) / [Manutenção - 12.1.10](#) / [Materiais - Manutenção - 12.1.10](#)
/ [Estoque e Custos - Manutenção - 12.1.10](#) / [Recebimento - Manutenção - 12.1.10](#)

Linha Datasul : TTS787_DT_Extratores_BI

Created by Luciano Leonhardt, last modified by Djenifer Gomes de Lima on 22 mar, 2016

Extratores BI

Linha de Produto:	Datasul
Segmento:	Manufatura
Módulo:	Recebimento
Função:	Extratores BI
Situação:	O programa apresenta baixa performance na extração dos dados do programa HKT E HKS.
Solução:	O programa foi alterado para melhorar a performance na extração dos dados do programa HKT E HKS.
Chamado:	TTS787

Document generated by Confluence on 06 mai, 2016 09:59

[Linha Datasul](#) / [Release 12.1.10](#) / [Manutenção - 12.1.10](#) / [Materiais - Manutenção - 12.1.10](#) / [Estoque e Custos - Manutenção - 12.1.10](#)
/ [Recebimento - Manutenção - 12.1.10](#)

Linha Datasul :

TTSZPC_DT_Sincronizacao_Documentos_Manifestacao_Destinatario

Created by Geovani Marcineiro Figueira, last modified by Djenifer Gomes de Lima on 22 mar, 2016

Sincronização Documentos Manifestação Destinatário

Linha de Produto:	Datasul
Segmento:	Manufatura
Módulo:	Recebimento
Função:	RE0520 - Sincronização Documentos Manifestação Destinatário
Situação:	Durante a execução do programa RE0520 (Sincronização Documentos Manifestação Destinatário) é apresentada a mensagem "53092 - Sincronização Documentos realizada com sucesso!" em tela, fazendo com que o processo, na execução via RPW, fique parado.
Solução:	O sistema foi alterado para que a mensagem 53092 não seja apresentada.
Chamado:	TTSZPC

Document generated by Confluence on 06 mai, 2016 09:59

[Linha Datasul](#) / [Release 12.1.10](#) / [Manutenção - 12.1.10](#) / [Materiais - Manutenção - 12.1.10](#)
/ [Estoque e Custos - Manutenção - 12.1.10](#) / [Recebimento - Manutenção - 12.1.10](#)

Linha Datasul : TTTXV8_DT_Manutencao_de_Documentos

Created by Samanta Rosalina Cunha, last modified by Djenifer Gomes de Lima on 24 fev, 2016

Manutenção de Documentos

Linha de Produto:	Datasul
Segmento:	Manufatura
Módulo:	Recebimento
Função:	RE1001 - Manutenção de Documentos
Situação:	Ao gerar uma nota de serviço com imposto retido (IR), o recebimento não cria a tabela do imposto retido com o rendimento tributável. Dessa forma o valor não acumula no financeiro.
Solução:	Foram efetuadas alterações para que seja enviado o valor do rendimento tributável para conseqüentemente ser acumulado no financeiro.
Chamado:	TTTXV8

Document generated by Confluence on 06 mai, 2016 09:59

[Linha Datasul](#) / [Release 12.1.10](#) / [Manutenção - 12.1.10](#) / [Materiais - Manutenção - 12.1.10](#)
 / [Estoque e Custos - Manutenção - 12.1.10](#) / [Recebimento - Manutenção - 12.1.10](#)

Linha Datasul : TTUW48_DT_Monitor_do_Conversor_NFE

Created by Geovani Marcineiro Figueira, last modified by Janaina Boing da Rocha on 17 fev, 2016

Monitor do Conversor de NFE

Linha de Produto:	Datasul
Segmento:	Manufatura
Módulo:	Recebimento
Função:	RE0708 - Monitor do Conversor de NFE
Situação:	Para notas de Retorno Beneficiamento no programa RE0118 (Manutenção da Nota Fiscal), não está sugerindo o Lote do saldo de terceiros quando a nota de remessa possui somente um lote, e não permite que a nota seja gerada para o recebimento físico sem Lote.
Solução:	Foi corrigido o programa para que seja sugerido o Lote do saldo de terceiros e que seja possível gerar físico sem informar o Lote.
Chamado:	TTUW48

Document generated by Confluence on 06 mai, 2016 09:59

[Linha Datasul](#) / [Release 12.1.10](#) / [Manutenção - 12.1.10](#) / [Materiais - Manutenção - 12.1.10](#)
/ [Estoque e Custos - Manutenção - 12.1.10](#) / [Recebimento - Manutenção - 12.1.10](#)

Linha Datasul : TTVKW6_DT_Listagem_Natureza_Operação

Created by Felipe Eduardo Brancher, last modified by Janaina Boing da Rocha on 26 fev, 2016

Listagem Natureza Operação

Linha de Produto:	Datasul
Segmento:	Manufatura
Módulo:	Recebimento
Função:	Re0202 - Listagem Natureza Operação
Situação:	Ao realizar a listagem de Naturezas de Operação de "Operação com Terceiros" de tipo "Retorno Beneficiamento", está listando as mesmas como "Remessa Beneficiamento", indevidamente.
Solução:	Foram efetuadas alterações no programa para que o "Tipo da Operação de Terceiros" seja listado corretamente.
Chamado:	TTVKW6

Document generated by Confluence on 06 mai, 2016 09:59

[Linha Datasul](#) / [Release 12.1.10](#) / [Manutenção - 12.1.10](#) / [Materiais - Manutenção - 12.1.10](#)
 / [Estoque e Custos - Manutenção - 12.1.10](#) / [Recebimento - Manutenção - 12.1.10](#)

Linha Datasul : TTWZHH_DT_Consulta_de_Notas_Fiscais_Eletronicas

Created by Cimone Goncalves, last modified by Djenifer Gomes de Lima on 22 mar, 2016

Consulta de Notas Fiscais Eletrônicas

Linha de Produto:	Datasul
Segmento:	Manufatura
Módulo:	Recebimento
Função:	FT0909 - Consulta de Notas Fiscais Eletrônicas
Situação:	Ao consultar a situação de uma nota eletrônica de entrada, que esteja em processo de cancelamento ocorre a inconsistência..
Solução:	O programa foi alterado para que não apresente inconsistência.
Chamado	TTWZHH

Document generated by Confluence on 06 mai, 2016 09:59

[Linha Datasul](#) / [Release 12.1.10](#) / [Manutenção - 12.1.10](#) / [Materiais - Manutenção - 12.1.10](#)
 / [Estoque e Custos - Manutenção - 12.1.10](#) / [Recebimento - Manutenção - 12.1.10](#)

Linha Datasul : TTXJA4_DT_Monitor_Conversor_Nfe_Cte

Created by Cimone Goncalves, last modified by Djenifer Gomes de Lima on 25 fev, 2016

Gerar fisico com fifo automático

Linha de Produto:	Datasul
Segmento:	Manufatura
Módulo:	Recebimento
Função:	Monitor Conversor Nf-e/Ct-e (RE0708)
Situação:	Ao importar uma nota de entrada e gerar o documento no recebimento fisico, o fifo não é realizado mesmo quando toda parametrização está correta.
Solução:	O programa foi alterado para quando gerar um documento no recebimento fisico, realize o fifo corretamente.
Chamado:	TTXJA4

Document generated by Confluence on 06 mai, 2016 09:59

[Linha Datasul](#) / [Release 12.1.10](#) / [Manutenção - 12.1.10](#) / [Materiais - Manutenção - 12.1.10](#)
 / [Estoque e Custos - Manutenção - 12.1.10](#) / [Recebimento - Manutenção - 12.1.10](#)

Linha Datasul : TTZEQS_DT_RE1001_Lote_Nao_Aparece

Created by Felipe Eduardo Brancher, last modified by Djenifer Gomes de Lima on 25 fev, 2016

Lote não aparece

Linha de Produto:	Datasul
Segmento:	Manufatura
Módulo:	Recebimento
Função:	RE1001 - Manutenção de Documentos
Situação:	Ao implantar Saldo Consignação no programa "Implantação Saldos Poder Terceiros" (RE0407), e retornar no programa "Manutenção de Documentos" com natureza de "Dev Mercadoria" as informações de lote não aparecem.
Solução:	O programa foi alterado para que o seja possível visualizar o lote quando a natureza foi de "Dev Mercadoria".
Chamado:	TTZEQS

Document generated by Confluence on 06 mai, 2016 09:59

[Linha Datasul](#) / [Release 12.1.10](#) / [Manutenção - 12.1.10](#) / [Materiais - Manutenção - 12.1.10](#)
/ [Estoque e Custos - Manutenção - 12.1.10](#) / [Recebimento - Manutenção - 12.1.10](#)

Linha Datasul :

TTZOSZ_DT_RE0708_Mensagem_17567_Para_CTE

Created by Geovani Marcineiro Figueira, last modified by Janaina Boing da Rocha on 29 jan, 2016

Monitor do Conversor de NFe

Linha de Produto:	Datasul
Segmento:	Manufatura
Módulo:	Recebimento
Função:	RE0708 - Monitor do Conversor de NFe
Situação:	Na importação de XML de CT-e, pelo Conversor XML, está ocorrendo a inconsistência "17567 - Não existe cliente para o CNPJ destino", quando não existe no XML as tags <infNF> ou <infNFE>.
Solução:	O programa foi alterado para que não ocorra o erro "17567 - Não existe cliente para o CNPJ destino" quando não existe no XML as tags <infNF> ou <infNFE>.
Chamado:	TTZOSZ

Document generated by Confluence on 06 mai, 2016 09:59

[Linha Datasul](#) / [Release 12.1.10](#) / [Manutenção - 12.1.10](#) / [Materiais - Manutenção - 12.1.10](#)
/ [Estoque e Custos - Manutenção - 12.1.10](#) / [Recebimento - Manutenção - 12.1.10](#)

Linha Datasul : TU9173_DT_Atualizacao_Itens_Nota_Fiscal

Created by Geovani Marcineiro Figueira, last modified by Djenifer Gomes de Lima on 25 fev, 2016

Atualização Itens Nota Fiscal

Linha de Produto:	Datasul
Segmento:	Manufatura
Módulo:	Recebimento
Função:	RE1005B - Atualização Itens Nota Fiscal
Situação:	Ao atualizar uma devolução de faturamento antecipado com mais de uma sequência do mesmo item, ocorre a mensagem de inconsistência "51666 - Quantidade excede o saldo".
Solução:	O programa foi alterado para que a mensagem não seja apresentada e a nota seja atualizada corretamente.
Chamado:	TU9173

Document generated by Confluence on 06 mai, 2016 09:59

[Linha Datasul](#) / [Release 12.1.10](#) / [Manutenção - 12.1.10](#) / [Materiais - Manutenção - 12.1.10](#)
/ [Estoque e Custos - Manutenção - 12.1.10](#) / [Recebimento - Manutenção - 12.1.10](#)

Linha Datasul : TUBGET_DT_Inclusao_Alteracao_Documentos

Created by Samanta Rosalina Cunha, last modified by Djenifer Gomes de Lima on 22 mar, 2016

Inclusão /Alteração Documentos

Linha de Produto:	Datasul
Segmento:	Manufatura
Módulo:	Recebimento
Função:	RE0301 - Inclusão /Alteração Documentos
Situação:	Ao executar o programa Atualização de Documentos e pressionar o botão "Check Verde", o mesmo chama um programa re0304rp.p, que não consta no produto.
Solução:	O programa RE0301 não é mais utilizado, todas as movimentações dos documentos devem ser realizadas pelos programas RE1001 (Recebimento Fiscal) ou RE2001 (Recebimento Físico).
Chamado:	TUBGET

Document generated by Confluence on 06 mai, 2016 09:59

[Linha Datasul](#) / [Release 12.1.10](#) / [Manutenção - 12.1.10](#) / [Materiais - Manutenção - 12.1.10](#) / [Estoque e Custos - Manutenção - 12.1.10](#) / [Recebimento - Manutenção - 12.1.10](#)

Linha Datasul :

TUBK37_DT_Totvs_Colaboração_2_0_Recepcao_Nfe

Created by Cimone Goncalves, last modified by Djenifer Gomes de Lima on 22 mar, 2016

Totvs Colaboração 2.0 Recepção Nf-e

Linha de Produto:	Datasul
Segmento:	Manufatura
Módulo:	Recebimento
Função:	RE0522 - Totvs Colaboração 2.0 Recepção Nf-e
Situação:	Ao cadastrar uma regra para zerar o número do pedido, e gerar a nota pelo Totvs Colaboração (RE0522), é gerada no conversor com o pedido informado.
Solução:	Foram efetuadas alterações no programa para permitir zerar as informações do XML caso haja regra cadastrada para efetuar o retorno com valor "0".
Chamado:	TUBK37

Document generated by Confluence on 06 mai, 2016 09:59

[Linha Datasul](#) / [Release 12.1.10](#) / [Manutenção - 12.1.10](#) / [Materiais - Manutenção - 12.1.10](#)
/ [Estoque e Custos - Manutenção - 12.1.10](#) / [Recebimento - Manutenção - 12.1.10](#)

Linha Datasul : TUCBSB_DT_Monitor_do_Conversor_de_NFE

Created by Geovani Marcineiro Figueira, last modified by Djenifer Gomes de Lima on 23 fev, 2016

Monitor do conversor de NFE

Linha de Produto:	Datasul
Segmento:	Manufatura
Módulo:	Recebimento
Função:	RE0708 - Monitor do conversor de NFE
Situação:	Ao gerar fiscal, uma nota com a função de múltiplas naturezas é ativada, utilizando naturezas incorretas com alíquotas de ICMS diferentes para os itens.
Solução:	O programa foi alterado para que busque corretamente a alíquota de ICMS da natureza fiscal dos itens.
Chamado:	TUCBSB

Document generated by Confluence on 06 mai, 2016 09:59

[Linha Datasul](#) / [Release 12.1.10](#) / [Manutenção - 12.1.10](#) / [Materiais - Manutenção - 12.1.10](#)
/ [Estoque e Custos - Manutenção - 12.1.10](#) / [Recebimento - Manutenção - 12.1.10](#)

Linha Datasul :

TUCM07_DT_RE0405_Integracao_Com_MRI_Indevida

Created by Geovani Marcineiro Figueira, last modified by Janaina Boing da Rocha on 16 fev, 2016

Integração com obrigações fiscais gera documento fiscal

Linha de Produto:	Datasul
Segmento:	Manufatura
Módulo:	Recebimento
Função:	CD4395A - Integração com obrigações fiscais gera documento fiscal
Situação:	Toda nota de ativo em que o usuário faça a integração batch pelo programa "Integração Obrigações Fiscais" (RE0405), é integrada automaticamente no módulo RI, mesmo com o parâmetro "Atualiza RI Automaticamente" desmarcado no programa "Manut.Parâmetros Usuário Recebimento" (RE0101).
Solução:	Foram efetuadas alterações para que não seja possível integrar a nota fiscal com o módulo RI desmarcado.
Chamado:	TUCM07

Document generated by Confluence on 06 mai, 2016 09:59

[Linha Datasul](#) / [Release 12.1.10](#) / [Manutenção - 12.1.10](#) / [Materiais - Manutenção - 12.1.10](#)

Linha Datasul : Investimentos - Manutenção - 12.1.10

Created by Ricardo Ferreira on 06 jan, 2016

Document generated by Confluence on 06 mai, 2016 09:59

Linha Datasul :

TTUPO8_DT_Produtos_Cadastrados_No_Browser_Somem

Created by Felipe Eduardo Brancher, last modified by Janaina Boing da Rocha on 28 jan, 2016

Projeto Unificado

Linha de Produto:	Datasul
Segmento:	Manufatura
Módulo:	Investimentos
Função:	IN0315 - Projeto Unificado
Situação:	Durante inclusão de um produto patrimonial, na pasta "Prod. Patrim.", do programa Projeto Unificado (IN0315), os produtos já cadastrados somem do browser ou são apresentados produtos de outros projetos.
Solução:	O programa Projeto Unificado (IN0315) foi alterado para que durante a inclusão de um produto patrimonial "Prod. Patrim.", os produtos já cadastrados sejam apresentados corretamente no browser, conforme projeto selecionado.
Chamado:	TTUPO8

Document generated by Confluence on 06 mai, 2016 09:59

[Linha Datasul](#) / [Release 12.1.10](#) / [Manutenção - 12.1.10](#) / [Materiais - Manutenção - 12.1.10](#)
/ [Investimentos - Manutenção - 12.1.10](#)

Linha Datasul : TTVSES_DT_Projeto_Unificado

Created by Ricardo Ferreira, last modified by Djenifer Gomes de Lima on 22 mar, 2016

Projeto Unificado

Linha de Produto:	Datasul
Segmento:	Manufatura
Módulo:	Investimentos
Função:	IN0315 - Projeto Unificado
Situação:	Durante a alteração de uma ordem no programa Projeto Unificado, está sendo apresentada indevidamente a mensagem "5888 - usuário incorreto".
Solução:	O programa foi alterado para que durante a alteração de uma ordem no programa Projeto Unificado, não seja apresentada a mensagem "5888 - usuário incorreto".
Chamado:	TTVSES

Document generated by Confluence on 06 mai, 2016 09:59

[Linha Datasul](#) / [Release 12.1.10](#) / [Manutenção - 12.1.10](#)

Linha Datasul : Recursos Humanos - Manutenção - 12.1.10

Created by Eliz Regina Pedrini Do Nascim on 19 nov, 2015

Document generated by Confluence on 06 mai, 2016 09:59

[Linha Datasul](#) / [Release 12.1.10](#) / [Manutenção - 12.1.10](#) / [Recursos Humanos - Manutenção - 12.1.10](#)

Linha Datasul : Administração de Pessoal - Manutenção - 12.1.10

Created by Eliz Regina Pedrini Do Nascim on 19 nov, 2015

Document generated by Confluence on 06 mai, 2016 09:59

[Linha Datasul](#) / [Release 12.1.10](#) / [Manutenção - 12.1.10](#) / [Recursos Humanos - Manutenção - 12.1.10](#)
/ [Administração de Pessoal - Manutenção - 12.1.10](#)

Linha Datasul : Benefícios - Manutenção - 12.1.10

Created by Eliz Regina Pedrini Do Nascim on 19 nov, 2015

Document generated by Confluence on 06 mai, 2016 09:59

[Linha Datasul](#) / [Release 12.1.10](#) / [Manutenção - 12.1.10](#) / [Recursos Humanos - Manutenção - 12.1.10](#)
/ [Administração de Pessoal - Manutenção - 12.1.10](#) / [Benefícios - Manutenção - 12.1.10](#)

Linha Datasul :

TTOYHZ_DT_Exporta_Movimento_Vale_FETRASPORT_II

Created by Cristiano Dalfovo, last modified by Ronize Junkes Schmitz on 11 dez, 2015

Exporta Movimento Vale FETRASPORT II

Linha de Produto:	Datasul
Segmento:	Manufatura
Módulo:	MBS - Benefícios
Função:	BS3300 - Exporta Movimento Vale FETRASPORT II
Situação 1:	Caso o último funcionário do estabelecimento for desligado e tiver com o cálculo de rescisão efetuado, o arquivo é gerado incompleto.
Situação 2:	O programa não atende o layout FETRANSPOR.
Solução:	Foi alterado o programa para gerar o arquivo corretamente, conforme layout disponibilizado.

Document generated by Confluence on 06 mai, 2016 09:59

[Linha Datasul](#) / [Release 12.1.10](#) / [Manutenção - 12.1.10](#) / [Recursos Humanos - Manutenção - 12.1.10](#)
/ [Administração de Pessoal - Manutenção - 12.1.10](#) / [Benefícios - Manutenção - 12.1.10](#)

Linha Datasul : TTOZR9_DT_TICKET_Layout_Unico_de_Pedidos

Created by Mateus Leal, last modified by Ronize Junkes Schmitz on 18 dez, 2015

TICKET Layout Único de Pedidos

Linha de Produto:	Datasul
Segmento:	Manufatura
Módulo:	MBS - Benefícios
Função:	BS3310 - TICKET Layout Único de Pedidos
Situação:	O sistema gera o arquivo com espaços em branco quando o estabelecimento possui menos que três dígitos, ficando fora do layout.
Solução:	Foi alterado o sistema para imprimir o estabelecimento corretamente de acordo com o layout.

Document generated by Confluence on 06 mai, 2016 09:59

[Linha Datasul](#) / [Release 12.1.10](#) / [Manutenção - 12.1.10](#) / [Recursos Humanos - Manutenção - 12.1.10](#)
/ [Administração de Pessoal - Manutenção - 12.1.10](#) / [Benefícios - Manutenção - 12.1.10](#)

Linha Datasul : TTSWGVDT_Recalculo_Beneficios

Created by Eduardo Alexandre de Mira Filho, last modified by Eliz Regina Pedrini Do Nascim on 22 dez, 2015

Recálculo Benefícios

Linha de Produto:	Datasul
Segmento:	Manufatura
Módulo:	MBS - Benefícios
Função:	Recálculo Benefícios
Situação:	Ao executar a Tarefas Gera Recálculo Benefícios, o sistema apresenta a mensagem que o caminho c:/tmp não foi encontrado.
Solução:	Foi alterado o produto para validar de acordo com o Sistema Operacional o caminho temporário para gerar os logs de execução da BSAPI007.

Document generated by Confluence on 06 mai, 2016 09:59

[Linha Datasul](#) / [Release 12.1.10](#) / [Manutenção - 12.1.10](#) / [Recursos Humanos - Manutenção - 12.1.10](#)
/ [Administração de Pessoal - Manutenção - 12.1.10](#) / [Benefícios - Manutenção - 12.1.10](#)

Linha Datasul :

TTUHUW_DT_Importa_Movimentos_de_Beneficios

Created by Cristiano Dalfovo, last modified by Ronize Junkes Schmitz on 18 dez, 2015

Importa Movimentos de Benefícios

Linha de Produto:	Datasul
Segmento:	Manufatura
Módulo:	MBS - Benefícios
Função:	BS3000 - Importa Movimentos de Benefícios
Situação:	O programa não importa movimento de benefício por Regra.
Solução:	Foi alterado o programa para importar os benefícios corretamente.

Document generated by Confluence on 06 mai, 2016 09:59

[Linha Datasul](#) / [Release 12.1.10](#) / [Manutenção - 12.1.10](#) / [Recursos Humanos - Manutenção - 12.1.10](#)
/ [Administração de Pessoal - Manutenção - 12.1.10](#) / [Benefícios - Manutenção - 12.1.10](#)

Linha Datasul : TTXV81_DT_Beneficios_por_Estabelecimentos

Created by Mateus Leal, last modified by Eliz Regina Pedrini Do Nascim on 11 fev, 2016

BS0501 - Benefícios por Estabelecimentos

Linha de Produto:	Datasul
Segmento:	Manufatura
Módulo:	MBS - Benefícios
Função:	BS0501 - Beneficios por Estabelecimentos
Situação:	O relatório não imprime o código do sindicato, quando o parâmetro "Sindicato" é marcado.
Solução:	Foi alterado o programa para imprimir o código do sindicato.

Document generated by Confluence on 06 mai, 2016 09:59

[Linha Datasul](#) / [Release 12.1.10](#) / [Manutenção - 12.1.10](#) / [Recursos Humanos - Manutenção - 12.1.10](#)
/ [Administração de Pessoal - Manutenção - 12.1.10](#)

Linha Datasul : Controle de Frequência - Manutenção - 12.1.10

Created by Eliz Regina Pedrini Do Nascim on 19 nov, 2015

Document generated by Confluence on 06 mai, 2016 09:59

[Linha Datasul](#) / [Release 12.1.10](#) / [Manutenção - 12.1.10](#) / [Recursos Humanos - Manutenção - 12.1.10](#) / [Administração de Pessoal - Manutenção - 12.1.10](#) / [Controle de Frequência - Manutenção - 12.1.10](#)

Linha Datasul :

TTNCJF_DT_Calc_Diario_Pto_e_Integ_Pto_Folha_e_Cartao_Pto_e_Hrs_Trabalhadas_Diarias_e_Recalc_Benef

Created by Marcos Roberto Schosland, last modified by Eli Regina Pedrini Do Nascimento on 01 mar, 2016

PE2200 - Cálculo Diário Ponto / PE4000 - Integração Ponto Folha / PE5000 - Emissão Cartão Ponto / PE6560 - Horas Trabalhadas Diárias / BS1050 - Recalculo Benefícios

Linha de Produto:	Datasul
Segmento:	Manufatura
Módulo:	MPE - Controle de Frequência / MBS - Benefícios Sociais
Função:	PE2200 - Cálculo Diário Ponto / PE4000 - Integração Ponto Folha / PE5000 - Emissão Cartão Ponto / PE6560 - Horas Trabalhadas Diárias / BS1050 - Recalculo Benefícios
Situação 1:	O módulo Controle de Frequência efetua o pagamento da suplementação noturna sobre o adicional noturno e não possui parametrização para que não efetue esse pagamento.
Solução 1:	Foi incluído um parâmetro na categoria de ponto e tratamento no processo de integração do ponto.
Situação 2:	Segundo a Súmula nº 437, item II, do TST (Intervalo Intra jornada para Repouso e Alimentação. Aplicação do Art. 71 da CLT), quando o intervalo para repouso ou alimentação não for concedido ou for concedido de forma parcial, pelo empregador, este ficará obrigado a remunerar todo o período (e não apenas o suprimido) com um acréscimo de, no mínimo 50% sobre o valor da remuneração da hora normal de trabalho.
Solução 2:	Foi incluído um novo parâmetro no programa PE0200 – Parâmetros do Ponto e feito o tratamento na rotina de cálculo diária do ponto.
Situação 3:	O sistema não considera os dias efetivamente trabalhados nos meses de 31 dias para pagar salário proporcional aos admitidos do mês.
Solução 3:	Foi incluído um novo parâmetro no programa PE0200 – Parâmetros do Ponto e feito o tratamento na rotina de integração de ponto com a folha.
Situação 4:	Conforme parecer jurídico enviado, no caso de rescisão por término de contrato: Pagar na semana do término do contrato, as horas trabalhadas para a compensação do sábado como extras, ou dispensar o empregado do cumprimento da referida compensação. Contrato que termina no sábado não dá direito ao empregado de receber o domingo, pois desta forma passa a ser contado como de prazo indeterminado. No entanto, atualmente o produto paga o sábado e o domingo para o funcionário, integrando pelo PE4000.
Solução 4:	Foi ajustado o processo de integração do ponto com a folha para tratar a situação reportada.
Situação 5:	Ao executar o programa PE4000 na versão 12.1.3, ele apresenta dificuldades de performance no programa PE4000R1.
Solução 5:	Foi alterado o programa para solucionar a situação reportada.
Situação 6:	Ao realizar o fechamento de banco pelo programa PE4300, o sistema não fecha as horas corretamente, deixando lançamentos antigos como saldo e descontando lançamentos recentes, sendo que não deveria deixar dias perdidos para trás.
Solução 6:	Foi identificada que a situação ocorreu porque foi eliminado o fechamento do ponto (PE4320) antes de eliminar a integração do ponto (PE4020). O programa de Eliminação da Integração do ponto foi ajustado para não gerar a situação reportada.
Situação 7:	Ao integrar o ponto com a folha (PE4000), o sistema apresenta mensagem de inconsistência.
Solução 7:	Foi alterado o programa para não realizar a integração do ponto para a folha de funcionários transferidos, quando na origem.
Situação 8:	O funcionário possui no mesmo dia, uma hora de banco de horas e uma hora de hora extra. Por meio do programa PE3250, é alterada a hora extra para banco de horas, o sistema altera corretamente esse horário, no entanto, o lançamento que já estava como banco de horas é alterado para hora extra.
Solução 8:	O programa PE3250 foi ajustado para alterar de forma correta os horários.
Situação 9:	O horário de trabalho do funcionário é das 08:00 as 17:00, mas o funcionário receberá hora plantão das 00:00 as 23:59, durante o horário que não estiver trabalhando. Quando lançado Hora extra plantão com horário fim 23:59, o sistema não demonstra esta hora, mas se lançado com o horário 23:58, então o sistema demonstra.
Solução 9:	O programa de Cálculo Diário do Ponto foi corrigido para tratar de forma correta Hora Plantão.
Situação 10:	A classe do funcionário – PE0180, pasta Hora Extra, possui o parâmetro Desconta Hora Extra Intervalo marcado, para os tipos de dia CO, FE e RE. As batidas pré-assinaladas referentes ao intervalo são apresentadas no final da linha (depois da batida de saída), quando deveriam ser apresentadas entre as batidas de entrada e saída.
Solução 10:	Foi alterado o programa Emissão do Cartão Ponto para solucionar a situação reportada.
Situação 11:	Funcionário com programação de rescisão, foi efetuado cálculo do ponto, que gerou banco de horas negativo, ao tentar abonar este banco de horas, o sistema demonstra que está processando esta alteração no PE3130, mas retorna, ao banco negativo, não permitindo que o abono seja efetuado.
Solução 11:	Foi alterado o programa de cálculo diário do ponto para tratar de forma correta a situação reportada.
Situação 12:	Ao realizar a alteração de uma situação 60-Jornada Incompleta para 58-Dispensa, o sistema apresenta mensagem de inconsistência e não altera a situação.
Solução 12:	Foi alterado o programa de cálculo diário do ponto para tratar de forma correta a situação reportada.
Situação 13:	No programa BS1050, o sistema não efetua o recálculo de benefício de Vale Transporte quando possui Lançamento Positivo.
Solução 13:	Foi alterado o programa de recálculo do benefício para tratar banco de horas positivo.
Situação 14:	O funcionário possui a classe parametrizada pelo Período Ponto e possui rescisão no último dia do mês – 30/11. O período de ponto do funcionário é de 16/10 à 15/11 e ao realizar a integração do ponto, o sistema não integra as horas de adicional noturno referente aos dias 16/10 à 31/10.
Solução 14:	Foi alterado o programa de integração do ponto com a folha para tratar de forma correta a integração das horas de adicional noturno.
Situação 15:	O funcionário possui classe com tratamento de horário flexível de duas horas no intervalo. Ao realizar o cálculo do ponto, o sistema não considera a flexibilidade e gera divergências considerando o intervalo da jornada do funcionário e não o horário realmente realizado por ele.
Solução 15:	Foi alterado o programa de cálculo diário do ponto para tratar horário flexível corretamente.
Situação 16:	O relatório PE6560 – Hora Trabalho Diário, está listando diferentes quantidades de funcionários para cada classificação utilizada (a quantidade de minutos apresentados também fica diferente).
Solução 16:	Foi alterado o programa para demonstrar as quantidades corretamente.

Release 12.1.10

Situação 17:	A Jornada do funcionário possui hora extra fixa – quantidade de 01:30 horas. O funcionário trabalhou no feriado e ao realizar o cálculo do ponto, o sistema gerou hora extra fixa para o feriado, no horário das 00:00 as 22:00 horas e quantidade de 08:14 horas.
Solução 17:	Foi alterado o programa de emissão do cartão ponto para demonstrar as horas corretamente.
Situação 18:	A classe do funcionário possui tratamento de horário móvel. Em determinado dia, o funcionário não completou sua carga horária e desta forma o sistema gerou banco de horas negativa. Alterada a ocorrência 02 para 13 – Saída Antecipada segundo período (ou outra) e ao recalcular o ponto, o sistema lança a ocorrência 07 – Atraso primeiro período. Se realizarmos o cálculo sem parametrização de banco de horas, o sistema lança a ocorrência 13 corretamente.
Solução 18:	Foi alterado o programa de cálculo diário para gravar a ocorrência de ponto corretamente.
Situação 19:	Ao executar o relatório PE3010, utilizando a classificação "Por Estabelecimento/Matricula", não são listados todos os funcionários.
Solução 19:	Foi alterado o programa para gerar as informações corretamente para a classificação "Por Estabelecimento/Matricula".
Situação 20:	Ao executar o PE7100, no logCodin e possível verificar que o sistema apresenta divergências no resumo dos totais de registros processados.
Solução 20:	Foi alterado o programa para gerar o resumo corretamente.
Situação 21:	A classe do funcionário está parametrizada com tratativa de horário móvel. O funcionário trabalhou em horário noturno e gerou hora extra não autorizada. Ao realizar a alteração da hora extra não autorizada para hora extra autorizada, o sistema cria a autorizações no programa PE3000, mas não altera a ocorrência no programa PE3130.
Solução 21:	Foi alterado o programa de cálculo diário para tratar o horário móvel de forma correta.

2

Document generated by Confluence on 06 mai, 2016 09:59

[Linha Datasul](#) / [Release 12.1.10](#) / [Manutenção - 12.1.10](#) / [Recursos Humanos - Manutenção - 12.1.10](#)
/ [Administração de Pessoal - Manutenção - 12.1.10](#) / [Controle de Frequência - Manutenção - 12.1.10](#)

Linha Datasul : TTRZ37_DT_Elimina_Movimento_Folha_de_Pagamento

Created by Cristiano Dalfovo, last modified by Ronize Junkes Schmitz on 21 dez, 2015

Elimina Movimento Folha de Pagamento

Linha de Produto:	Datasul
Segmento:	Manufatura
Módulo:	MFR - Controle de Frequência
Função:	PE4020 - Elimina Movimento Folha de Pagamento
Situação:	Se o programa estiver executando o processo de eliminação de movimento para a folha e em outra sessão Progress, ao alterar alguma informação no programa FP1440 - Manutenção Pessoa Física, é apresentada a inconsistência Progress número 2624. O usuário que está tentando alterar a informação no programa FP1440 - Manutenção Pessoa Física conseguirá finalizar assim que o programa PE4020 gerar o movimento para todos os funcionários.
Solução:	Foi alterado o programa para liberar o registro por funcionário e não mais no final da execução.

Document generated by Confluence on 06 mai, 2016 09:59

[Linha Datasul](#) / [Release 12.1.10](#) / [Manutenção - 12.1.10](#) / [Recursos Humanos - Manutenção - 12.1.10](#) / [Administração de Pessoal - Manutenção - 12.1.10](#) / [Controle de Frequência - Manutenção - 12.1.10](#)

Linha Datasul :

TTSDJD_DT_Gera_Movimento_Folha_de_Pagamento

Created by Edson de Souza, last modified by Eliz Regina Pedrini Do Nascim on 25 fev, 2016

PE4000 - Gera Movimento Folha de Pagamento

Linha de Produto:	Datasul
Segmento:	Manufatura
Módulo:	MPE - Ponto Eletrônico
Função:	PE4000 - Gera Movimento Folha de Pagamento
Situação:	Os campos Empresa e Estabelecimentos foram convertidos para caractere, e mantendo o formato "999" gera inconsistências.
Solução:	Foi retirado o tratamento de versão, pois agora os fontes são duplicados.

Document generated by Confluence on 06 mai, 2016 09:59

[Linha Datasul](#) / [Release 12.1.10](#) / [Manutenção - 12.1.10](#) / [Recursos Humanos - Manutenção - 12.1.10](#)
/ [Administração de Pessoal - Manutenção - 12.1.10](#)

Linha Datasul : Férias e Rescisões - Manutenção - 12.1.10

Created by Eliz Regina Pedrini Do Nascim on 19 nov, 2015

Document generated by Confluence on 06 mai, 2016 09:59

[Linha Datasul](#) / [Release 12.1.10](#) / [Manutenção - 12.1.10](#) / [Recursos Humanos - Manutenção - 12.1.10](#)
/ [Administração de Pessoal - Manutenção - 12.1.10](#) / [Férias e Rescisões - Manutenção - 12.1.10](#)

Linha Datasul : TSTQYT_DT_Gera_Movimentos_de_Rescisoes

Created by Carlos Henrique Manske, last modified by Eliz Regina Pedrini Do Nascim on 21 dez, 2015

Gera Movimentos de Rescisões

Linha de Produto:	Datasul
Segmento:	Manufatura
Módulo:	MFR - Férias e Rescisões
Função:	FR5060 - Gera Movimentos de Rescisões
Situação:	Na geração do movimento da Rescisão, o programa não considera o valor correto a ser descontado.
Solução:	Foi alterado o programa para considerar o valor correto a ser descontado.

Document generated by Confluence on 06 mai, 2016 09:59

[Linha Datasul](#) / [Release 12.1.10](#) / [Manutenção - 12.1.10](#) / [Recursos Humanos - Manutenção - 12.1.10](#)
/ [Administração de Pessoal - Manutenção - 12.1.10](#) / [Férias e Rescisões - Manutenção - 12.1.10](#)

Linha Datasul : TSXWZK_DT_Calculo_Normal_de_Rescisoes

Created by Carlos Henrique Manske, last modified by Eliz Regina Pedrini Do Nascim on 17 dez, 2015

Cálculo Normal de Rescisões

Linha de Produto:	Datasul
Segmento:	Manufatura
Módulo:	MFR - Férias e Rescisões
Função:	FR5100 - Cálculo Normal de Rescisões
Situação:	Quando há uma situação de falta noturna (evento 209) lançada no movimento de rescisão e ela é parametrizada no programa FP0020 - Manutenção Eventos como incidência negativa no "Adicional noturno", o evento 051 (Adicional noturno) não é valorizado no cálculo da rescisão.
Solução:	Foram feitas alterações para calcular corretamente o evento 051 (Adicional noturno).

Document generated by Confluence on 06 mai, 2016 09:59

[Linha Datasul](#) / [Release 12.1.10](#) / [Manutenção - 12.1.10](#) / [Recursos Humanos - Manutenção - 12.1.10](#)
 / [Administração de Pessoal - Manutenção - 12.1.10](#) / [Férias e Rescisões - Manutenção - 12.1.10](#)

Linha Datasul :

TTALFA_DT_Calculo_Complementar_de_Rescisoes

Created by Carlos Henrique Manske, last modified by Eliz Regina Pedrini Do Nascim on 17 dez, 2015

Cálculo Complementar de Rescisões

Linha de Produto:	Datasul
Segmento:	Manufatura
Módulo:	MFR - Férias e Rescisões
Função:	FR5160 - Cálculo Complementar de Rescisões
Situação:	O cálculo complementar não calcula os eventos 227 e 229.
Solução:	Foi alterado o cálculo complementar para valorizar os eventos 227 e 229.

Document generated by Confluence on 06 mai, 2016 09:59

[Linha Datasul](#) / [Release 12.1.10](#) / [Manutenção - 12.1.10](#) / [Recursos Humanos - Manutenção - 12.1.10](#)
/ [Administração de Pessoal - Manutenção - 12.1.10](#) / [Férias e Rescisões - Manutenção - 12.1.10](#)

Linha Datasul : TTDHP7_DT_Calculo_Normal_de_Rescisoes

Created by Carlos Henrique Manske, last modified by Janaina Boing da Rocha on 12 jan, 2016

Cálculo Normal de Rescisões

Linha de Produto:	Datasul
Segmento:	Manufatura
Módulo:	MFR - Férias e Rescisões
Função:	FR5100 - Cálculo Normal de Rescisões
Situação:	Ao executar o programa FR5100 - Cálculo Normal de Rescisões em duas sessões, em uma delas ocorre mensagem de bloqueio de tabela.
Solução:	Foi alterado o programa para solucionar a situação reportada.

Document generated by Confluence on 06 mai, 2016 09:59

[Linha Datasul](#) / [Release 12.1.10](#) / [Manutenção - 12.1.10](#) / [Recursos Humanos - Manutenção - 12.1.10](#)
/ [Administração de Pessoal - Manutenção - 12.1.10](#) / [Férias e Rescisões - Manutenção - 12.1.10](#)

Linha Datasul : TTDRW2_DT_Demonstrativo_Resumido_Ferias

Created by Carlos Henrique Manske, last modified by Eliz Regina Pedrini Do Nascim on 15 dez, 2015

Demonstrativo Resumido Férias

Linha de Produto:	Datasul
Segmento:	Manufatura
Módulo:	MFR - Férias e Rescisões
Função:	FR0150 - Demonstrativo Resumido Férias
Situação:	O programa FR0150 - Demonstrativo Resumido Férias demonstra incorretamente as férias pagas em um determinado período.
Solução:	Foi alterado o programa para mostrar por dia de pagamento todas as férias pagas no período e inclusive os complementos sem ter data de pagamento.

Document generated by Confluence on 06 mai, 2016 09:59

[Linha Datasul](#) / [Release 12.1.10](#) / [Manutenção - 12.1.10](#) / [Recursos Humanos - Manutenção - 12.1.10](#) / [Administração de Pessoal - Manutenção - 12.1.10](#) / [Férias e Rescisões - Manutenção - 12.1.10](#)

Linha Datasul : TTGMSO_DT_Calculo_Normal_de_Rescisao

Created by Thiago Silveira, last modified by Ronize Junkes Schmitz on 21 dez, 2015

Cálculo Normal de Rescisão

Linha de Produto:	Datasul
Segmento:	Manufatura
Módulo:	MFR - Férias e Rescisões
Função:	FR5100 - Cálculo Normal de Rescisão
Situação:	Existe parametrizado um funcionário com pensão calculada por fórmula composta. Para o cálculo da rescisão, não há eventos do tipo férias com incidência para IR, ainda assim o sistema gera base para cálculo de pensão das férias na rescisão.
Solução:	Foi alterado o programa para considerar como base de cálculo da pensão por fórmula composta somente os eventos com incidência de IRF Pensão no programa Manutenção Eventos Analíticos - FP0020.

Document generated by Confluence on 06 mai, 2016 09:59

[Linha Datasul](#) / [Release 12.1.10](#) / [Manutenção - 12.1.10](#) / [Recursos Humanos - Manutenção - 12.1.10](#)
 / [Administração de Pessoal - Manutenção - 12.1.10](#) / [Férias e Rescisões - Manutenção - 12.1.10](#)

Linha Datasul :

TTHLH9_DT_Calculo_Complementar_de_Rescisoes

Created by Thiago Silveira, last modified by Ronize Junkes Schmitz on 21 dez, 2015

Cálculo Complementar de Rescisões

Linha de Produto:	Datasul
Segmento:	Manufatura
Módulo:	MFR - Férias e Rescisões
Função:	FR5160 - Cálculo Complementar de Rescisões
Situação 1:	Ao realizar o cálculo do complemento de rescisão com eventos que influenciam no cálculo do PIS, o sistema calcula o valor do PIS sobre os eventos normais incorretamente, o PIS sobre o décimo terceiro salário não é calculado.
Solução 1:	Foi corrigido o programa para que o cálculo do PIS seja realizado corretamente caso tenha eventos que influenciam no cálculo da rescisão complementar.
Situação 2:	Há um evento cadastrado na fórmula de cálculo por sindicato o qual está parametrizado como "Cálculo Automático", ao realizar o cálculo da rescisão original, o sistema apresenta os valores do evento corretamente, no entanto, ao calcular um complemento de rescisão, o sistema não considera a fórmula de cálculo.
Solução 2:	Foi corrigido o programa para permitir que seja lançado evento com valor igual a zero. Com esta parametrização, o sistema busca automaticamente uma fórmula de cálculo para o evento. Caso exista, considera a fórmula, caso não, o evento é desprezado pelo cálculo.
Chamado relacionado:	TTGTOJ

Document generated by Confluence on 06 mai, 2016 09:59

[Linha Datasul](#) / [Release 12.1.10](#) / [Manutenção - 12.1.10](#) / [Recursos Humanos - Manutenção - 12.1.10](#)
/ [Administração de Pessoal - Manutenção - 12.1.10](#) / [Férias e Rescisões - Manutenção - 12.1.10](#)

Linha Datasul : TTHMXG_DT_Calculo_Normal_de_Rescisoes

Created by Carlos Henrique Manske, last modified by Eliz Regina Pedrini Do Nascim on 21 dez, 2015

Cálculo Normal de Rescisões

Linha de Produto:	Datasul
Segmento:	Manufatura
Módulo:	MFR - Férias e Rescisões
Função:	FR5100 - Cálculo Normal de Rescisões
Situação:	A Previdência Privada não é considerada no cálculo do IRRF na Rescisão.
Solução:	Foi alterado o programa para considerar Previdência Privada no cálculo do IRRF na Rescisão.

Document generated by Confluence on 06 mai, 2016 09:59

[Linha Datasul](#) / [Release 12.1.10](#) / [Manutenção - 12.1.10](#) / [Recursos Humanos - Manutenção - 12.1.10](#)
/ [Administração de Pessoal - Manutenção - 12.1.10](#) / [Férias e Rescisões - Manutenção - 12.1.10](#)

Linha Datasul :

TTHXA8_DT_Manutencao_Eventos_Especificos_de_Ferias

Created by Carlos Henrique Manske, last modified by Eliz Regina Pedrini Do Nascim on 21 dez, 2015

Manutenção Eventos Específicos de Férias

Linha de Produto:	Datasul
Segmento:	Manufatura
Módulo:	MFR - Férias e Rescisões
Função:	FR0020 - Manutenção Eventos Específicos de Férias
Situação:	No programa FR0020 - Manutenção Eventos Específicos de Férias, no índice 31, o campo movimentação automática não é habilitado para marcar e desmarcar, como o campo está desmarcado e deveria estar marcado, é necessário um programa de acerto para marcá-lo novamente.
Solução:	Foi criado o programa de acerto (acerto_idx_efp_espcif_ferias_31) para marcar novamente o campo movimentação automática.

Document generated by Confluence on 06 mai, 2016 09:59

[Linha Datasul](#) / [Release 12.1.10](#) / [Manutenção - 12.1.10](#) / [Recursos Humanos - Manutenção - 12.1.10](#)
 / [Administração de Pessoal - Manutenção - 12.1.10](#) / [Férias e Rescisões - Manutenção - 12.1.10](#)

Linha Datasul : TTJSKT_DT_Solicitacao_de_Ferias

Created by Eduardo Alexandre de Mira Filho, last modified by Ronize Junkes Schmitz on 21 dez, 2015

Solicitação de Férias

Linha de Produto:	Datasul
Segmento:	Manufatura
Módulo:	MFR - Férias e Rescisões
Função:	Solicitação de Férias
Situação 1:	Ao realizar uma solicitação de férias, no início ou durante o período aquisitivo, é retornada a mensagem informando que o funcionário não possui saldo suficiente. Por exemplo: período de 01/01/2015 a 31/12/2015. O funcionário solicita férias de 30 dias, quando o sistema mostra 25 dias de saldo, mas a data inicial das férias é 15/03/2016 na qual ele já possui os 30 dias de direito. O sistema retorna a mensagem: 53838 - Quantidade de dias de férias maior que quantidade de saldo. Saldo = (25).
Solução 1:	Foi alterado o sistema para permitir realizar a solicitação de férias no início e/ou durante o período aquisitivo.
Situação 2:	O funcionário solicita férias para um período em que elas ficam dobradas, pois o sistema não valida corretamente a data limite.
Solução 2:	Foi alterado o sistema para validar corretamente a data limite para concessão das férias, levando em consideração o saldo total do período e não o saldo atual (meio do período).
Chamados relacionados:	TRYH51, TSTDKD

Document generated by Confluence on 06 mai, 2016 09:59

[Linha Datasul](#) / [Release 12.1.10](#) / [Manutenção - 12.1.10](#) / [Recursos Humanos - Manutenção - 12.1.10](#)
 / [Administração de Pessoal - Manutenção - 12.1.10](#) / [Férias e Rescisões - Manutenção - 12.1.10](#)

Linha Datasul : TTKB02_DT_Manutencao_Programacao_de_Rescisoes

Created by Fernanda Groskof, last modified by Julia Luckfett de Espindola on 07 jan, 2016

Manutenção Programação de Rescisões

Linha de Produto:	Datasul
Segmento:	Manufatura
Módulo:	Férias e Rescisões
Função:	FR5040 - Manutenção Programação de Rescisões
Situação:	Quando a simulação de rescisão é efetuada através do programa Manutenção Programação de Rescisões (FR5040) é criada data de desligamento no programa Manutenção Funcionário Ponto Eletrônico (PE1700), pasta Cálculo. Esta data não deve ser gerada, sendo que para o cálculo não é utilizado as informações no módulo de controle frequência.
Solução:	Alterado o programa Manutenção Programação de Rescisões (FR5040) para que na rescisão simulada não seja gerada data de desligamento no programa Manutenção Funcionário Ponto Eletrônico (PE1700).
Chamados relacionados:	TTKB02

Document generated by Confluence on 06 mai, 2016 09:59

[Linha Datasul](#) / [Release 12.1.10](#) / [Manutenção - 12.1.10](#) / [Recursos Humanos - Manutenção - 12.1.10](#) / [Administração de Pessoal - Manutenção - 12.1.10](#) / [Férias e Rescisões - Manutenção - 12.1.10](#)

Linha Datasul : TTVTLX_DT_Emissao_do_Recibo_de_Pagamento

Created by Carlos Henrique Manske, last modified by Eliz Regina Pedrini Do Nascim on 12 fev, 2016

FR5340 - Emissão do Recibo de Pagamento

Linha de Produto:	Datasul
Segmento:	Manufatura
Módulo:	MFR - Férias e Rescisões
Função:	FR5340 - Emissão do Recibo de Pagamento
Situação:	O TRCT emite incorretamente os dias da rubrica 10300. Ele exibe os dias de aviso trabalhado programados e não os dias de aviso descontados do funcionário.
Solução:	Foram feitas alterações para mostrar corretamente os dias na rubrica 10300.

Document generated by Confluence on 06 mai, 2016 09:59

[Linha Datasul](#) / [Release 12.1.10](#) / [Manutenção - 12.1.10](#) / [Recursos Humanos - Manutenção - 12.1.10](#)
/ [Administração de Pessoal - Manutenção - 12.1.10](#) / [Férias e Rescisões - Manutenção - 12.1.10](#)

Linha Datasul : TTWE28_DT_Banco_Bradesco_Cartao_Salario

Created by Carlos Henrique Manske, last modified by Eliz Regina Pedrini Do Nascim on 23 fev, 2016

FR5611 - Banco Bradesco Cartão Salário

Linha de Produto:	Datasul
Segmento:	Manufatura
Módulo:	MFR - Férias e Rescisões
Função:	FR5611 - Banco Bradesco Cartão Salário
Situação:	O programa FR5611 - Banco Bradesco Cartão Salário gera o primeiro funcionário na linha incorreta, causando divergência na importação do arquivo junto ao banco.
Solução:	Foram feitas alterações para gerar o primeiro funcionário na linha correta.

Document generated by Confluence on 06 mai, 2016 09:59

[Linha Datasul](#) / [Release 12.1.10](#) / [Manutenção - 12.1.10](#) / [Recursos Humanos - Manutenção - 12.1.10](#)
/ [Administração de Pessoal - Manutenção - 12.1.10](#) / [Férias e Rescisões - Manutenção - 12.1.10](#)

Linha Datasul : TTWRJR_DT_IRF_a_Recolher_sobre_Ferias

Created by Mateus Leal, last modified by Ronize Junkes Schmitz on 04 fev, 2016

FR0240 - IRF a Recolher sobre Férias

Linha de Produto:	Datasul
Segmento:	Manufatura
Módulo:	MFR - Férias e Rescisões
Função:	FR0240 - IRF a Recolher sobre Férias
Situação 1:	Ao gerar o relatório com a classificação 1, gera inconsistência Progress (74), e com a classificação 2 não, corrigir para que não haja inconsistência Progress.
Solução 1:	Foi alterado o programa para que a inconsistência Progress não aconteça novamente.
Situação 2:	Resultado final da impressão para "Total Empresa" e "Total Estabelecimento" é diferente entre as classificações 1 e 3.
Solução 2:	Foi alterado o programa para que o resultado final seja igual, independente da classificação.

Document generated by Confluence on 06 mai, 2016 09:59

[Linha Datasul](#) / [Release 12.1.10](#) / [Manutenção - 12.1.10](#) / [Recursos Humanos - Manutenção - 12.1.10](#)
/ [Administração de Pessoal - Manutenção - 12.1.10](#) / [Férias e Rescisões - Manutenção - 12.1.10](#)

Linha Datasul : TTXZBE_DT_Banco_Bradesco

Created by Carlos Henrique Manske, last modified by Eliz Regina Pedrini Do Nascim on 02 mar, 2016

FR5826 - Banco Bradesco

Linha de Produto:	Datasul
Segmento:	Manufatura
Módulo:	MFR - Férias e Rescisões
Função:	FR5826 - Banco Bradesco
Situação:	No programa Banco Bradesco (FR5826), ao gerar o arquivo do líquido bancário, na posição 72 do header do lote, é apresentado o valor igual ao do dígito verificador da conta corrente, e os campos 018 a 023 e 024 a 029 totalizam os arquivos incorretamente.
Solução:	Foi alterado o programa para gerar líquido conforme layout.

Document generated by Confluence on 06 mai, 2016 09:59

[Linha Datasul](#) / [Release 12.1.10](#) / [Manutenção - 12.1.10](#) / [Recursos Humanos - Manutenção - 12.1.10](#)
/ [Administração de Pessoal - Manutenção - 12.1.10](#) / [Férias e Rescisões - Manutenção - 12.1.10](#)

Linha Datasul : TTZTLE_DT_Calculo_de_Ferias

Created by Carlos Henrique Manske, last modified by Eliz Regina Pedrini Do Nascim on 12 fev, 2016

FR0100 - Cálculo de Férias

Linha de Produto:	Datasul
Segmento:	Manufatura
Módulo:	MFR - Férias e Rescisões
Função:	FR0100 - Cálculo de Férias
Situação:	No cálculo das férias, o sistema não deduz a previdência privada do IRRF de Férias.
Solução:	Foi alterado o programa para deduzir a previdência privada do IRRF de Férias.

Document generated by Confluence on 06 mai, 2016 09:59

[Linha Datasul](#) / [Release 12.1.10](#) / [Manutenção - 12.1.10](#) / [Recursos Humanos - Manutenção - 12.1.10](#)
/ [Administração de Pessoal - Manutenção - 12.1.10](#) / [Férias e Rescisões - Manutenção - 12.1.10](#)

Linha Datasul : TU7109_DT_Emissao_Recibo_de_Ferias

Created by Mateus Leal, last modified by Eliz Regina Pedrini Do Nascim on 12 fev, 2016

FR0220 - Emissão Recibo de Férias

Linha de Produto:	Datasul
Segmento:	Manufatura
Módulo:	MFR - Férias e Rescisões
Função:	FR0220 - Emissão Recibo de Férias
Situação:	O programa FR0220 – Emissão do Recibo de Férias não obedece a classificação "Por Estabelecimento/Unidade Lotação/Nome".
Solução:	Foi alterado o programa para que os registros sejam listados conforme a classificação desejada.

Document generated by Confluence on 06 mai, 2016 09:59

[Linha Datasul](#) / [Release 12.1.10](#) / [Manutenção - 12.1.10](#) / [Recursos Humanos - Manutenção - 12.1.10](#)
/ [Administração de Pessoal - Manutenção - 12.1.10](#) / [Férias e Rescisões - Manutenção - 12.1.10](#)

Linha Datasul : TUATPZ_DT_Geracao_Arquivo_XML_HomologNet

Created by Mateus Leal, last modified by Ronize Junkes Schmitz on 08 fev, 2016

FR5370 - Geração Arquivo XML - HomologNet

Linha de Produto:	Datasul
Segmento:	Manufatura
Módulo:	MFR - Férias e Rescisões
Função:	FR5370 - Geração Arquivo XML - HomologNet
Situação:	Ao gerar o Homolognet, o código da Entidade Sindical Laboral está incompleto e adicionando 3 zeros na frente do registro original.
Solução:	Foi alterado o programa para que o campo 'Entidade Sindical Laboral' seja impresso corretamente com base no FP0600 – Manutenção Sindicatos.

Document generated by Confluence on 06 mai, 2016 09:59

[Linha Datasul](#) / [Release 12.1.10](#) / [Manutenção - 12.1.10](#) / [Recursos Humanos - Manutenção - 12.1.10](#)
/ [Administração de Pessoal - Manutenção - 12.1.10](#) / [Férias e Rescisões - Manutenção - 12.1.10](#)

Linha Datasul : TUDPFE_DT_Emissao_do_Recibo_de_Pagamento

Created by Carlos Henrique Manske, last modified by Eliz Regina Pedrini Do Nascim on 22 fev, 2016

FR5340 - Emissão do Recibo de Pagamento

Linha de Produto:	Datasul
Segmento:	Manufatura
Módulo:	MFR - Férias e Rescisões
Função:	FR5340 - Emissão do Recibo de Pagamento
Situação:	O TRCT do programa FR5340 - Emissão do Recibo de Pagamento não considera o salário família para o cálculo do líquido e assim ocorre diferença do líquido do TRCT para o líquido da rescisão.
Solução:	Foi alterado o programa para não ocorrer a situação reportada.

Document generated by Confluence on 06 mai, 2016 09:59

[Linha Datasul](#) / [Release 12.1.10](#) / [Manutenção - 12.1.10](#) / [Recursos Humanos - Manutenção - 12.1.10](#)
/ [Administração de Pessoal - Manutenção - 12.1.10](#) / [Férias e Rescisões - Manutenção - 12.1.10](#)

Linha Datasul :

TUEQ79_DT_Manutencao_Programacao_de_Ferias

Created by Carlos Henrique Manske, last modified by Eliz Regina Pedrini Do Nascim on 25 fev, 2016

FR0040 - Manutenção Programação de Férias

Linha de Produto:	Datasul
Segmento:	Manufatura
Módulo:	MFR - Férias e Rescisões
Função:	FR0040 - Manutenção Programação de Férias
Situação:	No programa FR0040 - Manutenção Programação de Férias, não é possível alterar o campo Imprime Aviso quando a base está no segundo mês depois da data de pagamento das férias.
Solução:	Foi alterado o programa para permitir alterar o campo Imprime Aviso.

Document generated by Confluence on 06 mai, 2016 09:59

[Linha Datasul](#) / [Release 12.1.10](#) / [Manutenção - 12.1.10](#) / [Recursos Humanos - Manutenção - 12.1.10](#)
/ [Administração de Pessoal - Manutenção - 12.1.10](#)

Linha Datasul : Folha de Pagamento - Manutenção - 12.1.10

Created by Eliz Regina Pedrini Do Nascim on 19 nov, 2015

Document generated by Confluence on 06 mai, 2016 09:59

[Linha Datasul](#) / [Release 12.1.10](#) / [Manutenção - 12.1.10](#) / [Recursos Humanos - Manutenção - 12.1.10](#)
 / [Administração de Pessoal - Manutenção - 12.1.10](#) / [Folha de Pagamento - Manutenção - 12.1.10](#)

Linha Datasul : TRRVI1_DT_Gerador_de_Relatorios

Created by Ruan Ricardo da S. Lopes, last modified by Eliz Regina Pedrini Do Nascim on 19 jan, 2016

Gerador de Relatórios

Linha de Produto:	Datasul
Segmento:	Manufatura
Módulo:	MFP - Folha de pagamento
Função:	FP4061 - Gerador de Relatórios
Situação 1:	Ao montar o relatório do FP4061 - Gerador de Relatórios com o conteúdo CGC/CEI, o campo é apresentado zerado ainda que tenha a informação já cadastrada no estabelecimento.
Solução 1:	Foi alterado o programa para que o conteúdo CGC/CEI não seja apresentado zerado.
Situação 2:	No programa FP1440 – Manutenção Pessoa física, não são impressas as informações de certidão civil cadastradas.
Solução 2:	Foi alterado o programa para que não apresente mais a divergência descrita no incidente deste chamado.

Document generated by Confluence on 06 mai, 2016 09:59

[Linha Datasul](#) / [Release 12.1.10](#) / [Manutenção - 12.1.10](#) / [Recursos Humanos - Manutenção - 12.1.10](#)
/ [Administração de Pessoal - Manutenção - 12.1.10](#) / [Folha de Pagamento - Manutenção - 12.1.10](#)

Linha Datasul : TSIZCK_DT_Diarias_de_Viagem_com_Folha_Educacional

Created by Thiago Silveira, last modified by Janaina Boing da Rocha on 04 fev, 2016

Cálculo Folha Normal

Linha de Produto:	Datasul.
Segmento:	Manufatura.
Módulo:	Folha de Pagamento.
Função:	FP3020 - Cálculo Folha Normal.
Situação:	No módulo de "Folha Educacional", o sistema está calculando incorretamente o evento 480 - "Diárias de Viagens Tributada", no entanto, deveria calcular somente quando o valor da diária ultrapassasse 50% do valor do salário do funcionário.
Solução:	O programa foi alterado para criar os eventos de "Diária de Viagem" corretamente.
Chamado:	TSIZCK

Document generated by Confluence on 06 mai, 2016 09:59

[Linha Datasul](#) / [Release 12.1.10](#) / [Manutenção - 12.1.10](#) / [Recursos Humanos - Manutenção - 12.1.10](#)
 / [Administração de Pessoal - Manutenção - 12.1.10](#) / [Folha de Pagamento - Manutenção - 12.1.10](#)

Linha Datasul : TSMBB6_DT_Listagem_Guia_da_GPS

Created by Flavio Ramos Do Rego, last modified by Ronize Junkes Schmitz on 11 dez, 2015

Listagem Guia da GPS

Linha de Produto:	Datasul
Segmento:	Manufatura
Módulo:	MFP - Folha de Pagamento
Função:	FP3720 - Listagem Guia da GPS
Situação:	Ao emitir a GPS em um mês que tenha geração de dissídio, o rateio dos encargos é gerado com diferença de centavos entre o que foi impresso na guia de conferência e o rateio dos encargos. Com isso, ao gerar os títulos de pagamento, ocorrem diferenças de centavos no grupo 2 (Encargos Sociais) ao confrontar os valores com a GPS.
Solução:	Foram realizadas alterações no programa para não gerar diferenças no rateio dos encargos quando houver dissídio, conseqüentemente, o grupo de pagamento dos encargos na geração dos títulos de pagamento será gerada com o valor da GPS.

Document generated by Confluence on 06 mai, 2016 09:59

Linha Datasul :

TSPLBQ_DT_IR_do_adiantamento_menor_que_na_Folha_Normal_nao_atualiza_FP6020

Created by Thiago Silveira, last modified by Alana Karine Pahl on 09 fev, 2016

IR do adiantamento menor que na Folha Normal não atualiza FP6020

Linha de Produto:	Datasul
Segmento:	Manufatura
Módulo:	Folha de Pagamento
Função:	FP3140 - Cálculo Folha Adiantamento
Situação:	Caso a empresa efetue o cálculo do IR sobre o adiantamento e o cálculo da folha normal do período anterior apurou um valor de IR menor do que o calculado na folha de adiantamento do período atual, o sistema não atualiza a diferença apurada no programa Manutenção Informações Imposto de Renda (FP6020), além de não tramitar os valores da diferença no cálculo da folha normal, para fins de contabilização.
Solução:	O programa foi alterado para atualizar as informações da diferença do IR, além de gerar o evento para tramitar no cálculo da folha normal.
Chamado:	TSPLBQ

Document generated by Confluence on 06 mai, 2016 09:59

[Linha Datasul](#) / [Release 12.1.10](#) / [Manutenção - 12.1.10](#) / [Recursos Humanos - Manutenção - 12.1.10](#)
/ [Administração de Pessoal - Manutenção - 12.1.10](#) / [Folha de Pagamento - Manutenção - 12.1.10](#)

Linha Datasul : TSQZKA_DT_Banco_Bradesco

Created by Ruan Ricardo da S. Lopes, last modified by Cristina de Souza Stocco on 18 fev, 2016

Banco Bradesco

Linha de Produto:	Datasul
Segmento:	Manufatura
Módulo:	Folha de Pagamento
Função:	FP6117 – Banco Bradesco
Situação:	Adaptar os programas de envio de líquido de pensão para 240 posições (FP6117 – Banco Bradesco).
Solução:	Foi alterado o programa (FP6117 – Banco Bradesco) para o envio de líquido de pensão em 240 posições.
Chamado:	TSQZKA

Document generated by Confluence on 06 mai, 2016 09:59

[Linha Datasul](#) / [Release 12.1.10](#) / [Manutenção - 12.1.10](#) / [Recursos Humanos - Manutenção - 12.1.10](#)
/ [Administração de Pessoal - Manutenção - 12.1.10](#) / [Folha de Pagamento - Manutenção - 12.1.10](#)

Linha Datasul : TSWL56_DT_Geracao_Titulo_Pagamento

Created by Flavio Ramos Do Rego, last modified by Eliz Regina Pedrini Do Nascim on 14 dez, 2015

Geração Titulo Pagamento

Linha de Produto:	Datasul
Segmento:	Manufatura
Módulo:	MFP - Folha de Pagamento
Função:	FP4410 - Geração Titulo Pagamento
Situação:	Ao emitir os títulos da Folha de Pagamento Agrícola, os valores do grupo 001-INSS e 002-Encargos Sociais não fecham com os valores emitidos na GPS.
Solução:	Foram feitos ajustes para que os valores fechem corretamente com o que foi emitido na GPS, na qual as deduções legais da GPS sejam primeiro deduzidas sobre todos os encargos Patronais (grupo de pagamento 2, apenas dos encargos marcados como Usa INSS + Com vínculo e Usa INSS + sem Vínculo + autônomo) e quando não tiver mais saldo passível de dedução, o restante será deduzido do valor de segurado (grupo de pagamento 1). Primeiro, deduzirá do mesmo centro de custo e unidade de negócio, se não tiver saldo suficiente será deduzido de outra unidade de negócio do mesmo centro de custo. Somente será deduzido de outro centro de custo quando todas as unidades de negócio e centro de custo do funcionário não tiverem mais saldo.

Document generated by Confluence on 06 mai, 2016 09:59

[Linha Datasul](#) / [Release 12.1.10](#) / [Manutenção - 12.1.10](#) / [Recursos Humanos - Manutenção - 12.1.10](#) / [Administração de Pessoal - Manutenção - 12.1.10](#) / [Folha de Pagamento - Manutenção - 12.1.10](#)

Linha Datasul : TTEEWV_DT_Listagem_Guia_da_GPS

Created by Flavio Ramos Do Rego, last modified by Eliz Regina Pedrini Do Nascim on 11 dez, 2015

Listagem Guia da GPS

Linha de Produto:	Datasul
Segmento:	Manufatura
Módulo:	Folha de Pagamento
Função:	FP3720 - Listagem Guia da GPS
Situação:	Duplica encargo de autônomo dos valores referente ao prestador de serviço. Esta situação ocorre quando existe dois FPAS no estabelecimento, por exemplo, temos FPAS 590 e o FPAS 507. Na primeira Guia, é gerada as informações do Empregador Autônomo e, na segunda Guia, o valor do autônomo (prestador), os valores na Guia ficam corretos, no entanto, no rateio dos encargos, o sistema duplica apenas os valores dos prestadores autônomos e o encargo do diretor autônomo fica com o valor correto.
Solução:	Foram realizados ajustes no programa para não duplicar o rateio dos encargos referente ao prestador autônomo quando tiverem funcionários alocados a dois FPAS diferentes no estabelecimento.

Document generated by Confluence on 06 mai, 2016 09:59

[Linha Datasul](#) / [Release 12.1.10](#) / [Manutenção - 12.1.10](#) / [Recursos Humanos - Manutenção - 12.1.10](#)
/ [Administração de Pessoal - Manutenção - 12.1.10](#) / [Folha de Pagamento - Manutenção - 12.1.10](#)

Linha Datasul : TTFAMB_DT_Importa_Funcionarios

Created by Ruan Ricardo da S. Lopes, last modified by Eliz Regina Pedrini Do Nascim on 14 dez, 2015

Importa Funcionários

Linha de Produto:	Datasul
Segmento:	Manufatura
Módulo:	MFP - Folha de Pagamento
Função:	FP6600 - Importa Funcionários
Situação:	O programa FP6600 - Importa Funcionários não importa o arquivo quando a data de admissão (registro 1, ordem 9) é igual a data do sistema operacional, apresentando mensagem de inconsistência.
Solução:	Foi alterado o programa para que o arquivo seja importado quando a data do sistema operacional for igual a data de admissão.

Document generated by Confluence on 06 mai, 2016 09:59

[Linha Datasul](#) / [Release 12.1.10](#) / [Manutenção - 12.1.10](#) / [Recursos Humanos - Manutenção - 12.1.10](#) / [Administração de Pessoal - Manutenção - 12.1.10](#) / [Folha de Pagamento - Manutenção - 12.1.10](#)

Linha Datasul : TTFBTS_DT_Geracao_Arquivo_DIRF

Created by Cristiano Dalfovo, last modified by Eliz Regina Pedrini Do Nascim on 22 jan, 2016

FP5960 - Geração Arquivo DIRF

Linha de Produto:	Datasul
Segmento:	Manufatura
Módulo:	MFP - Folhada de Pagamento
Função:	FP5960 - Geração Arquivo DIRF
Situação:	Ao gerar o arquivo da DIRF 2015/2016 e passar no validador, o sistema apresenta mensagens de inconsistências.
Solução:	Foi adicionada na pasta digitação a coluna "Pgto Relac Olimpiada" para atender o novo layout da DIRF. Desta forma, o arquivo é gerado sem divergências.

Document generated by Confluence on 06 mai, 2016 09:59

[Linha Datasul](#) / [Release 12.1.10](#) / [Manutenção - 12.1.10](#) / [Recursos Humanos - Manutenção - 12.1.10](#)
/ [Administração de Pessoal - Manutenção - 12.1.10](#) / [Folha de Pagamento - Manutenção - 12.1.10](#)

Linha Datasul : TTISZQ_DT_Calculo_de_Provisoes

Created by Thiago Silveira, last modified by Eliz Regina Pedrini Do Nascim on 14 dez, 2015

Cálculo de Provisões

Linha de Produto:	Datasul
Segmento:	Manufatura
Módulo:	MFP - Folha de Pagamento
Função:	FP3060 - Cálculo de Provisões
Situação:	Atualmente os programas de cálculo de férias e provisão calculam fixo o valor de 1/3 de férias.
Solução:	Foi alterado o programa para possibilitar nas provisões das férias o cálculo de "1/3 Abono de Férias" com percentuais superiores a este "1/3" = 33,3333%. Exemplo: Abono de Férias 1/2 = 50%. Detalhes da solução disponível no link abaixo: http://tdn.totvs.com.br/x/AVIYDQ

Document generated by Confluence on 06 mai, 2016 09:59

[Linha Datasul](#) / [Release 12.1.10](#) / [Manutenção - 12.1.10](#) / [Recursos Humanos - Manutenção - 12.1.10](#)
 / [Administração de Pessoal - Manutenção - 12.1.10](#) / [Folha de Pagamento - Manutenção - 12.1.10](#)

Linha Datasul : TTLGF7_DT_Acessos_Usuario

Created by Fernanda Groskof, last modified by Eliz Regina Pedrini Do Nascim on 11 dez, 2015

Acessos Usuário

Linha de Produto:	Datasul
Segmento:	Manufatura
Módulo:	TSA
Função:	SA1600 - Acessos usuário
Situação:	Ao executar o programa SA1600 – Acessos Usuário com a opção “Imprimir Página de Parâmetros”, ocorre inconsistência Progress.
Solução:	Foi alterado o programa para não ocorrer inconsistência Progress na execução do relatório quando a opção “Imprimir Página de Parâmetros” estiver marcada.

[Linha Datasul](#) / [Release 12.1.10](#) / [Manutenção - 12.1.10](#) / [Recursos Humanos - Manutenção - 12.1.10](#) / [Administração de Pessoal - Manutenção - 12.1.10](#) / [Folha de Pagamento - Manutenção - 12.1.10](#)

Linha Datasul :

TTMBA1_DT_Returna_Temp_Table_com_os_Registros_do_Banco_de_Horas_do_Funcionario

Created by Jeferson Mohr Boso, last modified by Julia Luckfett de Espindola on 04 mar, 2016

Retorna Temp Table com os Registros do Banco de Horas do Funcionário

Linha de Produto:	Datasul
Segmento:	Manufatura
Módulo:	Folha de Pagamento
Função:	fpapi037
Situação:	Cliente solicita um ponto EPC no programa Monitor de Benefícios Funcionário para que o valor do campo Valor seja o mesmo do campo Valor cadastrado no programa FP2580.
Solução:	Foi disponibilizado um ponto EPC que faz com que o programa Monitor de Benefícios Funcionário considere o campo Valor do portlet igual ao campo Valor cadastro no programa FP2580.
Chamado:	TTMBA1

Document generated by Confluence on 06 mai, 2016 09:59

[Linha Datasul](#) / [Release 12.1.10](#) / [Manutenção - 12.1.10](#) / [Recursos Humanos - Manutenção - 12.1.10](#) / [Administração de Pessoal - Manutenção - 12.1.10](#) / [Folha de Pagamento - Manutenção - 12.1.10](#)

Linha Datasul : TTMHWU_DT_Listagem_Registro_do_Funcionario

Created by Cristiano Dalfovo, last modified by Eliz Regina Pedrini Do Nascim on 29 fev, 2016

FP1541 - Listagem Registro do Funcionário

Linha de Produto:	Datasul
Segmento:	Manufatura
Módulo:	MFP - Folha de Pagamento
Função:	FP1541 - Listagem Registro do Funcionário
Situação:	Ao emitir o FP1541 - Listagem Registro do Funcionário, quando o funcionário é do tipo estagiário e teve recesso de um mês para outro na ficha, o sistema apresenta apenas o período de gozo do primeiro mês. Exemplo: Férias de 20/11/2015 à 19/12/2015, no relatório é listado apenas o período de gozo como 20/11/2015 à 30/11/2015.
Solução:	Foi alterado o programa alterado para listar corretamente o período de férias do estagiário.

Document generated by Confluence on 06 mai, 2016 09:59

[Linha Datasul](#) / [Release 12.1.10](#) / [Manutenção - 12.1.10](#) / [Recursos Humanos - Manutenção - 12.1.10](#) / [Administração de Pessoal - Manutenção - 12.1.10](#) / [Folha de Pagamento - Manutenção - 12.1.10](#)

Linha Datasul : TTMIAG_DT_Calculo_Folha_Normal

Created by Flavio Ramos Do Rego, last modified by Eliz Regina Pedrini Do Nascim on 02 fev, 2016

FP3020 - Cálculo Folha Normal

Linha de Produto:	Datasul
Segmento:	Manufatura
Módulo:	MFP - Folha de Pagamento
Função:	FP3020 - Cálculo Folha Normal
Situação:	O sistema apresenta diferença de dois centavos entre o evento de líquido (ligado ao índice 52) e os proventos menos descontos do funcionário quando possui duas situações de falta injustificada na qual uma delas está relacionada a um evento sem incidência no líquido (suspensão disciplinar) e a outra situação com incidência negativa no líquido (falta dia integral).
Solução:	Foi alterado o sistema para não apresentar esta diferença.

Document generated by Confluence on 06 mai, 2016 09:59

[Linha Datasul](#) / [Release 12.1.10](#) / [Manutenção - 12.1.10](#) / [Recursos Humanos - Manutenção - 12.1.10](#)
/ [Administração de Pessoal - Manutenção - 12.1.10](#) / [Folha de Pagamento - Manutenção - 12.1.10](#)

Linha Datasul : TTMUBW_DT_Calculo_de_Provisoes

Created by Thiago Silveira, last modified by Eliz Regina Pedrini Do Nascim on 14 jan, 2016

Cálculo de Provisões

Linha de Produto:	Datasul
Segmento:	Manufatura
Módulo:	MFP - Folha de Pagamento
Função:	FP3060 - Cálculo de Provisões
Situação:	Ao realizar o cálculo de provisões, os eventos 905 e 906 apresentam diferença de R\$0,01, ocasionando divergências ao contabilizar a folha de pagamento.
Solução:	Foi alterado o programa para ajustar o valor dos eventos caso a situação acima ocorra.

Document generated by Confluence on 06 mai, 2016 09:59

[Linha Datasul](#) / [Release 12.1.10](#) / [Manutenção - 12.1.10](#) / [Recursos Humanos - Manutenção - 12.1.10](#) / [Administração de Pessoal - Manutenção - 12.1.10](#) / [Folha de Pagamento - Manutenção - 12.1.10](#)

Linha Datasul : TTNNK6_DT_Manutencao_Eventos_Analiticos

Created by Thiago Silveira, last modified by Eliz Regina Pedrini Do Nascim on 12 fev, 2016

FP0020 - Manutenção Eventos - Analíticos

Linha de Produto:	Datasul
Segmento:	Manufatura
Módulo:	MFP - Folha de Pagamento
Função:	FP0020 - Manutenção Eventos - Analíticos
Situação:	Caso seja utilizado eventos de mútuo, e esses eventos sejam modificados depois do cálculo de provisão, a eliminação do cálculo de provisão não elimina todos os eventos. Ao realizar um novo cálculo de provisão, o sistema duplica os eventos que não foram eliminados.
Solução:	Foi alterado o programa para que, caso a provisão já esteja calculada e os eventos de mútuo foram considerados no cálculo, o sistema não permite que os eventos de mútuo sejam modificados.

Document generated by Confluence on 06 mai, 2016 09:59

[Linha Datasul](#) / [Release 12.1.10](#) / [Manutenção - 12.1.10](#) / [Recursos Humanos - Manutenção - 12.1.10](#)
 / [Administração de Pessoal - Manutenção - 12.1.10](#) / [Folha de Pagamento - Manutenção - 12.1.10](#)

Linha Datasul : TTOQN5_DT_Calculo_Folha_Adiantamento_13_Salario

Created by Flavio Ramos Do Rego, last modified by Ronize Junkes Schmitz on 22 dez, 2015

Cálculo Folha Adiantamento 13° Salário

Linha de Produto:	Datasul
Segmento:	Manufatura
Módulo:	MFP - Folha de Pagamento
Função:	FP3180 – Cálculo Folha Adiantamento 13° Salário
Situação:	Ao calcular o adiantamento de 13°, o funcionário recebeu o adiantamento ainda estando com a programação de rescisão com Aviso Prédio Indenizado sem possuir cálculo de rescisão concluído; adiantamento de 13° salário para quem tem rescisão programada com aviso prévio indenizado ou não trabalhado.
Solução:	Foram realizados ajustes para não permitir o cálculo do adiantamento de 13° salário para quem tem rescisão programada com aviso prévio indenizado ou não trabalhado.

Document generated by Confluence on 06 mai, 2016 09:59

[Linha Datasul](#) / [Release 12.1.10](#) / [Manutenção - 12.1.10](#) / [Recursos Humanos - Manutenção - 12.1.10](#)
/ [Administração de Pessoal - Manutenção - 12.1.10](#) / [Folha de Pagamento - Manutenção - 12.1.10](#)

Linha Datasul : TTPKYS_DT_Calculo_Encargo_Funcionario

Created by Eliz Regina Pedrini Do Nascim, last modified on 08 fev, 2016

FP3730 – Cálculo Encargo Funcionário

Linha de Produto:	Datasul
Segmento:	Manufatura
Módulo:	MFP - Folha de Pagamento
Função:	FP3730 – Cálculo Encargo Funcionário
Situação:	Ao efetuar o cálculo de encargos por funcionário no mês de Novembro, o sistema apresenta diferenças nos encargos desonerados para a origem décimo referente aos funcionários desligados no mês.
Solução:	Foram feitos ajustes para não apresentar diferenças no cálculo dos encargos desonerados para a origem décimo.

Document generated by Confluence on 06 mai, 2016 09:59

[Linha Datasul](#) / [Release 12.1.10](#) / [Manutenção - 12.1.10](#) / [Recursos Humanos - Manutenção - 12.1.10](#)
 / [Administração de Pessoal - Manutenção - 12.1.10](#) / [Folha de Pagamento - Manutenção - 12.1.10](#)

Linha Datasul : TTQAB7_DT_Calculo_Folha_Adiantamento

Created by Flavio Ramos Do Rego, last modified by Eliz Regina Pedrini Do Nascim on 14 dez, 2015

Cálculo Folha Adiantamento

Linha de Produto:	Datasul
Segmento:	Manufatura
Módulo:	MFP - Folha de Pagamento
Função:	FP3140 - Cálculo Folha Adiantamento
Situação:	O funcionário recebeu adiantamento salarial e depois foi transferido para outro estabelecimento. Ao realizar o cálculo do adiantamento salarial no estabelecimento destino, não é emitido alerta em relação a este funcionário e a situação de cálculo da habilitação de cálculo de Adiantamento Normal fica como "Iniciado", impossibilitando o encerramento do último cálculo.
Solução:	Foi alterado o programa para que, na situação reportada, o funcionário tenha o seu cálculo concluído e, conseqüentemente, consiga realizar o encerramento do último cálculo.

Document generated by Confluence on 06 mai, 2016 09:59

[Linha Datasul](#) / [Release 12.1.10](#) / [Manutenção - 12.1.10](#) / [Recursos Humanos - Manutenção - 12.1.10](#)
/ [Administração de Pessoal - Manutenção - 12.1.10](#) / [Folha de Pagamento - Manutenção - 12.1.10](#)

Linha Datasul : TTQLYL_DT_Geracao_Titulo_Pagamento

Created by Thiago Silveira, last modified by Eliz Regina Pedrini Do Nascim on 14 dez, 2015

Geração Título Pagamento

Linha de Produto:	Datasul
Segmento:	Manufatura
Módulo:	MFP - Folha de Pagamento
Função:	FP4410 - Geração Título Pagamento
Situação:	Foi realizada a habilitação de 13° salário e realizado o pagamento integral em Novembro. Depois disso foram gerados os títulos da folha de 13° salário corretamente. Depois foi habilitada e calculada a folha normal de Novembro, na qual também tramitam os eventos do 13°. Ao realizar a geração de títulos, o sistema gerou o evento de IR do 13° salário com o IR da folha normal.
Solução:	Foi alterado o programa para que, caso seja realizado o pagamento integral em uma folha de 13° salário em Novembro, o sistema não somará o IR do 13° salário com o IR da folha normal na geração de títulos. Caso o 13° salário seja pago junto com a folha de Novembro, o evento de IR do 13° será somado ao IF da folha.

Document generated by Confluence on 06 mai, 2016 09:59

[Linha Datasul](#) / [Release 12.1.10](#) / [Manutenção - 12.1.10](#) / [Recursos Humanos - Manutenção - 12.1.10](#) / [Administração de Pessoal - Manutenção - 12.1.10](#)
/ [Folha de Pagamento - Manutenção - 12.1.10](#)

Linha Datasul :

TTQTHK_DT_Calculo_Folha_Normal_e_Eliminacao_Calculo_por_Categoria_Salarial

Created by Flavio Ramos Do Rego, last modified by Eliz Regina Pedrini Do Nascim on 05 fev, 2016

FP3020 - Calculo Folha Normal / FP3080 - Eliminação Calculo por Categoria Salarial

Linha de Produto:	Datasul
Segmento:	Manufatura
Módulo:	MFP - Folha de Pagamento
Função:	FP3020 - Calculo Folha Normal / FP3080 - Eliminação Calculo por Categoria Salarial
Situação:	É possível executar de forma paralela as rotinas FP3020 - Cálculo da Normal da Folha e FP3080 - Eliminação de Cálculo por Categoria Salarial para o mesmo estabelecimento/categoria salarial, o que ocasionou conflito entre os campos Situação Cálculo do FP3000 - Habilitação para Cálculo e Situação Cálculo do FP1520 - Consulta Funcionários.
Solução:	Foi criado um controle interno que, ao iniciar o cálculo da folha normal para um determinado estabelecimento/categoria salarial, a eliminação do cálculo para este mesmo estabelecimento/categoria salarial ficará em estado de espera até que o primeiro seja concluído e vice-versa, emitindo mensagem na tela do usuário.

Document generated by Confluence on 06 mai, 2016 09:59

[Linha Datasul](#) / [Release 12.1.10](#) / [Manutenção - 12.1.10](#) / [Recursos Humanos - Manutenção - 12.1.10](#)
/ [Administração de Pessoal - Manutenção - 12.1.10](#) / [Folha de Pagamento - Manutenção - 12.1.10](#)

Linha Datasul : TTRLAX_DT_Manutencao_Movimento_em_Lotes

Created by Giovane Alves De Oliveira, last modified by Eliz Regina Pedrini Do Nascim on 14 dez, 2015

Manutenção Movimento em Lotes

Linha de Produto:	Datasul
Segmento:	Manufatura
Módulo:	MFP - Folha de Pagamento
Função:	FP2220 - Manutenção Movimento em Lotes
Situação:	O programa FP2220 - Manutenção Movimento em Lotes não permite informar o evento ligado ao índice específico 152 no movimento de adiantamento de 13° salário.
Solução:	Foi alterado o programa para permitir informar o evento relacionado ao índice específico 152 para os movimentos de adiantamento de 13° salário.

Document generated by Confluence on 06 mai, 2016 09:59

[Linha Datasul](#) / [Release 12.1.10](#) / [Manutenção - 12.1.10](#) / [Recursos Humanos - Manutenção - 12.1.10](#)
/ [Administração de Pessoal - Manutenção - 12.1.10](#) / [Folha de Pagamento - Manutenção - 12.1.10](#)

Linha Datasul :

TTSCX5_DT_Habilita_para_Calculo_e_Habilitacao_Geral_Calculo

Created by Flavio Ramos Do Rego, last modified by Eliz Regina Pedrini Do Nascim on 02 fev, 2016

FP3000 - Habilita para Cálculo / FP3010 - Habilitação Geral Cálculo

Linha de Produto:	Datasul
Segmento:	Manufatura
Módulo:	MFP - Folha de Pagamento
Função:	FP3000 - Habilita para Cálculo / FP3010 - Habilitação Geral Cálculo
Situação:	O sistema permite incluir uma habilitação de cálculo para Origem Contratação diferente de "Empresa" para um Prestador de Serviço que não possui funcionário ativo relacionado para esta habilitação cadastrado no programa FP1510 - Funcionário Contratos Especiais. Com isso, gera valores divergentes na Geração dos Títulos de Pagamento para o grupo 5 - Liquidado da Folha de Pagamento.
Solução:	Foi realizado ajustes para não permitir incluir Habilitação de Cálculo para origem de contratação diferente de "Empresa" para um Prestador de Serviço que não possua funcionário ativo relacionado no programa FP1510 - Funcionário Contratos Especiais.

Document generated by Confluence on 06 mai, 2016 09:59

[Linha Datasul](#) / [Release 12.1.10](#) / [Manutenção - 12.1.10](#) / [Recursos Humanos - Manutenção - 12.1.10](#)
/ [Administração de Pessoal - Manutenção - 12.1.10](#) / [Folha de Pagamento - Manutenção - 12.1.10](#)

Linha Datasul : TTSICF_DT_Calculo_Folha_Normal

Created by Edson de Souza, last modified by Eliz Regina Pedrini Do Nascim on 22 dez, 2015

Cálculo Folha Normal

Linha de Produto:	Datasul
Segmento:	Manufatura
Módulo:	MFP - Folha de Pagamento
Função:	FP3020 - Cálculo Folha Normal
Situação:	O cliente precisa de regra especial para o cálculo do salário hora dos funcionários horistas.
Solução:	Foi acrescentado EPC para tratamento diferenciado para determinada classe de funcionários horistas.

Document generated by Confluence on 06 mai, 2016 09:59

[Linha Datasul](#) / [Release 12.1.10](#) / [Manutenção - 12.1.10](#) / [Recursos Humanos - Manutenção - 12.1.10](#)
/ [Administração de Pessoal - Manutenção - 12.1.10](#) / [Folha de Pagamento - Manutenção - 12.1.10](#)

Linha Datasul : TTSIN9_DT_Listagem_Guia_GPS

Created by Thiago Silveira, last modified by Eliz Regina Pedrini Do Nascim on 14 dez, 2015

Listagem Guia GPS

Linha de Produto:	Datasul
Segmento:	Manufatura
Módulo:	MFP - Folha de Pagamento
Função:	FP3720 - Listagem Guia GPS
Situação:	Caso o estabelecimento utilize a rotina de rateio por tomador de serviço, ao gerar a GPS de 13° salário, o sistema exige que seja executado o rateio do tomador.
Solução:	Foi alterado o programa para que não exija o rateio do tomador quando for gerado a GPS do 13° salário.

Document generated by Confluence on 06 mai, 2016 09:59

[Linha Datasul](#) / [Release 12.1.10](#) / [Manutenção - 12.1.10](#) / [Recursos Humanos - Manutenção - 12.1.10](#)
/ [Administração de Pessoal - Manutenção - 12.1.10](#) / [Folha de Pagamento - Manutenção - 12.1.10](#)

Linha Datasul : TTSK35_DT_SEFIP_Meio_Magnetico

Created by Thiago Silveira, last modified by Eliz Regina Pedrini Do Nascim on 14 dez, 2015

SEFIP Meio Magnético

Linha de Produto:	Datasul
Segmento:	Manufatura
Módulo:	MFP - Folha de Pagamento
Função:	FP6010 - SEFIP Meio Magnético
Situação:	Caso a folha de 13° salário seja paga integral em Novembro, ao gerar a SEFIP competência 13, o sistema não gera o valor de dedução do salário maternidade.
Solução:	Foi alterado o programa para que, caso a folha de 13° salário seja paga em Novembro, o sistema gere o valor de dedução do salário maternidade.

Document generated by Confluence on 06 mai, 2016 09:59

[Linha Datasul](#) / [Release 12.1.10](#) / [Manutenção - 12.1.10](#) / [Recursos Humanos - Manutenção - 12.1.10](#)
 / [Administração de Pessoal - Manutenção - 12.1.10](#) / [Folha de Pagamento - Manutenção - 12.1.10](#)

Linha Datasul : TTSVN6_DT_Calculo_de_Provisoes

Created by Giovane Alves De Oliveira, last modified by Julia Luckfett de Espindola on 08 mar, 2016

FP3060 - Cálculo de Provisões

Linha de Produto:	Datasul
Segmento:	Manufatura
Módulo:	MFP - Folha de Pagamento
Função:	FP3060 - Cálculo de Provisões
Situação:	O sistema está calculando incorretamente o número de avos para o evento 921 - Provisão Acumulada Décimo Terceiro Salário. A situação ocorre quando é utilizada a parametrização Considera Avos por Funcionário no programa Manutenção Informações Gerais Estabelecimentos (FP0560), aba Cálculo.
Solução:	O programa foi alterado para calcular corretamente o número de avos.
Chamado:	TTSVN6

Document generated by Confluence on 06 mai, 2016 09:59

[Linha Datasul](#) / [Release 12.1.10](#) / [Manutenção - 12.1.10](#) / [Recursos Humanos - Manutenção - 12.1.10](#)
/ [Administração de Pessoal - Manutenção - 12.1.10](#) / [Folha de Pagamento - Manutenção - 12.1.10](#)

Linha Datasul : TTTRUS_DT_Encerramento_Mensal

Created by Flavio Ramos Do Rego, last modified by Eliz Regina Pedrini Do Nascim on 22 dez, 2015

Encerramento Mensal

Linha de Produto:	Datasul
Segmento:	Manufatura
Módulo:	MFP - Folha de Pagamento
Função:	FP3200 - Encerramento Mensal
Situação:	Ao efetuar o encerramento mensal, o sistema apresenta inconsistência e o mês de referência permanece o mesmo ao consultar no programa FP0500 - Manutenção Parâmetros Empresa RH.
Solução:	Foi alterado o programa para solucionar a situação reportada.

Document generated by Confluence on 06 mai, 2016 09:59

[Linha Datasul](#) / [Release 12.1.10](#) / [Manutenção - 12.1.10](#) / [Recursos Humanos - Manutenção - 12.1.10](#)
/ [Administração de Pessoal - Manutenção - 12.1.10](#) / [Folha de Pagamento - Manutenção - 12.1.10](#)

Linha Datasul : TTULF0_DT_Emissao_Cheque_Salario

Created by Mateus Leal, last modified by Eliz Regina Pedrini Do Nascim on 11 fev, 2016

FP3520 - Emissão Cheque Salário

Linha de Produto:	Datasul
Segmento:	Manufatura
Módulo:	MFP - Folha de Pagamento
Função:	FP3520 - Emissão Cheque Salário
Situação:	O programa não permite ao usuário escolher quais origens de contratação do funcionário que deseja imprimir no relatório, não imprimindo os funcionários com origem de contratação do tipo "Estagiário".
Solução:	Foi alterado o programa para ter a opção de filtro de funcionários com origem de contratação do tipo 'Estagiários.

Document generated by Confluence on 06 mai, 2016 09:59

[Linha Datasul](#) / [Release 12.1.10](#) / [Manutenção - 12.1.10](#) / [Recursos Humanos - Manutenção - 12.1.10](#)
/ [Administração de Pessoal - Manutenção - 12.1.10](#) / [Folha de Pagamento - Manutenção - 12.1.10](#)

Linha Datasul : TTUWKJ_DT_Manutencao_Pessoa_Fisica

Created by Mateus Leal, last modified by Eliz Regina Pedrini Do Nascim on 22 dez, 2015

Manutenção Pessoa Física

Linha de Produto:	Datasul
Segmento:	Manufatura
Módulo:	MFP - Folha de Pagamento
Função:	FP1440 - Manutenção Pessoa Física
Situação:	Ao incluir/alterar um registro, ao salvá-lo o campo 'CEP Caixa Postal', é salvo com um formato desconfigurado.
Solução:	Foi alterado o programa para que, ao incluir/alterar o registro o campo 'CEP Caixa Postal', seja salvo com o formato correto.

Document generated by Confluence on 06 mai, 2016 09:59

[Linha Datasul](#) / [Release 12.1.10](#) / [Manutenção - 12.1.10](#) / [Recursos Humanos - Manutenção - 12.1.10](#) / [Administração de Pessoal - Manutenção - 12.1.10](#) / [Folha de Pagamento - Manutenção - 12.1.10](#)

Linha Datasul :

TTV763_DT_Listagem_Guia_da_GPS_e_Manutencao_Estabelecimentos

Created by Flávio Ramos Do Rego, last modified by Eliz Regina Pedrini Do Nascim on 10 fev, 2016

FP3720 - Listagem Guia da GPS / FP0560 - Manutenção Estabelecimentos

Linha de Produto:	Datasul
Segmento:	Manufatura
Módulo:	MFP - Folha de Pagamento
Função:	FP3720 - Listagem Guia da GPS / FP0560 - Manutenção Estabelecimentos
Situação:	A empresa utiliza desoneração da folha de pagamento, no entanto, agora em Novembro foi o último mês (data fim) e em Dezembro voltará a considerar percentual padrão de 20%. Com essa situação, o sistema não possui o campo de Mês final para que seja informado até que mês o sistema calcula pela média e conseqüentemente, calculando o valor incorreto do encargo desonerado referente ao 13º salário.
Solução:	Foi incluso o campo no FP0560 (Manutenção Estabelecimentos - Pasta Cálculo) para que possa ser informado o mês final da desoneração para o tipo de cálculo "Proporcional". Com isso, o cálculo do valor do encargo desonerado de 13º salário irá considerar a seguinte fórmula: $(Base / 12 * meses desonerados * percentual desonerado) + (Base / 12 * meses não desonerados * 20\%)$.

Document generated by Confluence on 06 mai, 2016 09:59

[Linha Datasul](#) / [Release 12.1.10](#) / [Manutenção - 12.1.10](#) / [Recursos Humanos - Manutenção - 12.1.10](#)
/ [Administração de Pessoal - Manutenção - 12.1.10](#) / [Folha de Pagamento - Manutenção - 12.1.10](#)

Linha Datasul : TTVCW6_DT_Listagem_Guia_da_GPS

Created by Flavio Ramos Do Rego, last modified by Eliz Regina Pedrini Do Nascim on 10 fev, 2016

FP3720 - Listagem Guia da GPS

Linha de Produto:	Datasul
Segmento:	Manufatura
Módulo:	MFP - Folha de Pagamento
Função:	FP3720 - Listagem Guia da GPS
Situação:	Ao emitir a GPS em formato PDF para a classificação "Tomador", o campo Identificador sai zerado para o Tomador de Serviço que somente possui CEI.
Solução:	Foi alterado o programa para mostrar o CEI no campo Identificador quando o Tomador de Serviço possuir apenas CEI.

Document generated by Confluence on 06 mai, 2016 09:59

[Linha Datasul](#) / [Release 12.1.10](#) / [Manutenção - 12.1.10](#) / [Recursos Humanos - Manutenção - 12.1.10](#)
/ [Administração de Pessoal - Manutenção - 12.1.10](#) / [Folha de Pagamento - Manutenção - 12.1.10](#)

Linha Datasul : TTVEN6_DT_Importa_Movimento_Informados_em_Lotes

Created by Mateus Leal, last modified by Eliz Regina Pedrini Do Nascim on 10 fev, 2016

FP6500 - Importa Movimento Informados em Lotes

Linha de Produto:	Datasul
Segmento:	Manufatura
Módulo:	MFP - Folha de Pagamento
Função:	FP6500 - Importa Movimento Informados em Lotes
Situação:	Ao importar, caso o evento informado no arquivo de importação seja alfanumérico, ocorre inconsistência Progress (76).
Solução:	Foi alterado o programa para importar as informações corretamente.

Document generated by Confluence on 06 mai, 2016 09:59

[Linha Datasul](#) / [Release 12.1.10](#) / [Manutenção - 12.1.10](#) / [Recursos Humanos - Manutenção - 12.1.10](#)
/ [Administração de Pessoal - Manutenção - 12.1.10](#) / [Folha de Pagamento - Manutenção - 12.1.10](#)

Linha Datasul : TTVWTK_DT_Demonstrativo_de_Calculo

Created by Flavio Ramos Do Rego, last modified by Julia Luckfett de Espindola on 07 jan, 2016

Demonstrativo de Cálculo

Linha de Produto:	Datasul
Segmento:	Manufatura
Módulo:	Folha de Pagamento
Função:	FP3040 - Demonstrativo de Cálculo
Situação:	Permitir a impressão do Demonstrativo de Cálculo em formato CSV.
Solução:	Foram feitos ajustes para permitir a impressão do Demonstrativo de Cálculo em formato CSV.

Document generated by Confluence on 06 mai, 2016 09:59

[Linha Datasul](#) / [Release 12.1.10](#) / [Manutenção - 12.1.10](#) / [Recursos Humanos - Manutenção - 12.1.10](#)
/ [Administração de Pessoal - Manutenção - 12.1.10](#) / [Folha de Pagamento - Manutenção - 12.1.10](#)

Linha Datasul : TTW078_DT_Banco_Itau_SISPAG

Created by Mateus Leal, last modified by Eliz Regina Pedrini Do Nascim on 22 jan, 2016

Banco Itaú (SISPAG)

Linha de Produto:	Datasul
Segmento:	Manufatura
Módulo:	MFP - Folha de Pagamento
Função:	FP5547 - Banco Itaú (SISPAG)
Situação:	Ao executar o programa na impressão do arquivo de log, aparece a inconsistência Progress (74).
Solução:	Foi alterado o programa para executar a geração do relatório sem a inconsistência Progress.

Document generated by Confluence on 06 mai, 2016 09:59

[Linha Datasul](#) / [Release 12.1.10](#) / [Manutenção - 12.1.10](#) / [Recursos Humanos - Manutenção - 12.1.10](#)
/ [Administração de Pessoal - Manutenção - 12.1.10](#) / [Folha de Pagamento - Manutenção - 12.1.10](#)

Linha Datasul : TTXIYC_DT_Importa_Funcionarios

Created by Mateus Leal, last modified by Eliz Regina Pedrini Do Nascim on 08 fev, 2016

Importa Funcionários

Linha de Produto:	Datasul
Segmento:	Manufatura
Módulo:	MFP - Folha de Pagamento
Função:	FP6600 - Importa Funcionários
Situação:	Ao realizar a tarefa, o sistema apresenta mensagem de inconsistência Progress (15747).
Solução:	Foi alterado o programa para que a inconsistência reportada não seja apresentada.

Document generated by Confluence on 06 mai, 2016 09:59

[Linha Datasul](#) / [Release 12.1.10](#) / [Manutenção - 12.1.10](#) / [Recursos Humanos - Manutenção - 12.1.10](#)
/ [Administração de Pessoal - Manutenção - 12.1.10](#) / [Folha de Pagamento - Manutenção - 12.1.10](#)

Linha Datasul : TTXLQM_DT_Calculo_de_Provisoes

Created by Thiago Silveira, last modified by Eliz Regina Pedrini Do Nascim on 12 fev, 2016

FP3060 - Cálculo de Provisões

Linha de Produto:	Datasul
Segmento:	Manufatura
Módulo:	MFP - Folha de Pagamento
Função:	FP3060 - Cálculo de Provisões
Situação:	Caso o pagamento do 13º salário seja realizado integralmente em novembro e, no recálculo do 13º salário na folha de Dezembro apresente uma diferença a pagar para o funcionário, o cálculo da provisão apresenta a despesa do FTGS do 13º salário (evento 906) incorretamente.
Solução:	Foi alterado o programa para apresentar o valor correto na situação acima.

Document generated by Confluence on 06 mai, 2016 09:59

[Linha Datasul](#) / [Release 12.1.10](#) / [Manutenção - 12.1.10](#) / [Recursos Humanos - Manutenção - 12.1.10](#) / [Administração de Pessoal - Manutenção - 12.1.10](#) / [Folha de Pagamento - Manutenção - 12.1.10](#)

Linha Datasul :

TTYIQK_DT_Listagem_da_GPS_e_Demonstrativo_Contabil_por_CC

Created by Flavio Ramos Do Rego, last modified by Ronize Junkes Schmitz on 08 fev, 2016

FP3720 - Listagem da GPS / FP4051 - Demonstrativo Contábil por CC

Linha de Produto:	Datasul
Segmento:	Manufatura
Módulo:	MFP - Folha de Pagamento
Função:	FP3720 - Listagem da GPS / FP4051 - Demonstrativo Contábil por CC
Situação 1:	Permitir na GPS a impressão do acompanhamento dos valores considerados na guia de conferência e no rateio dos encargos, exceto os valores de Cooperativa e Produtor Rural.
Solução 1:	Foi implementado o campo "Imprime Encargos/Acompanhamento CSV" em tela para que os valores considerados na guia de conferência e no rateio dos encargos sejam impressos.
Situação 2:	Permitir no demonstrativo de cálculo por CC a impressão do acompanhamento dos valores considerados no rateio dos encargos, exceto os valores de Cooperativa e Produtor Rural.
Solução 2:	Foi implementado o campo "Imprime Encargos CSV" em tela para que os valores considerados no rateio dos encargos sejam impressos, exceto quando se usa a função de Encargos por Funcionário, pois estes valores já estão a nível de funcionário podendo ser visualizado na folha fiscal.

Document generated by Confluence on 06 mai, 2016 09:59

[Linha Datasul](#) / [Release 12.1.10](#) / [Manutenção - 12.1.10](#) / [Recursos Humanos - Manutenção - 12.1.10](#)
/ [Administração de Pessoal - Manutenção - 12.1.10](#) / [Folha de Pagamento - Manutenção - 12.1.10](#)

Linha Datasul : TTYWT2_DT_Manutencao_Categorias_Salariais

Created by Cristiano Dalfovo, last modified by Eliz Regina Pedrini Do Nascim on 27 jan, 2016

Manutenção Categorias Salariais

Linha de Produto:	Datasul
Segmento:	Manufatura
Módulo:	MFP - Folha de Pagamento
Função:	FP0580 - Manutenção Categorias Salariais
Situação 1:	Ao clicar em novo registro, ocorre a inconsistência Progress número 87 e, em seguida, a inconsistência Progress número 71.
Situação 2:	Na pasta Cadastrais, quando o campo Banco FGTS perde o foco, ocorrem as inconsistências Progress número 631 e 4078.
Situação 3:	Na pasta Ponto, ao marcar a opção "Desabilita Inclusão Justificativas", ocorrem inconsistências Progress número 81 e 4078.
Solução 1/2/3:	Foi alterado o programa para não apresentar as inconsistências Progress reportadas nas situações.

Document generated by Confluence on 06 mai, 2016 09:59

[Linha Datasul](#) / [Release 12.1.10](#) / [Manutenção - 12.1.10](#) / [Recursos Humanos - Manutenção - 12.1.10](#)
 / [Administração de Pessoal - Manutenção - 12.1.10](#) / [Folha de Pagamento - Manutenção - 12.1.10](#)

Linha Datasul : TTZPEC_DT_Funcionarios

Created by Edson de Souza, last modified by Eliz Regina Pedrini Do Nascim on 02 mar, 2016

FP1500 - Funcionários

Linha de Produto:	Datasul
Segmento:	Manufatura
Módulo:	MFP - Folha de Pagamento
Função:	FP1500 - Funcionários
Situação:	A série da CTPS gera inconsistências no termo de rescisão de contrato devido ao formato de algumas CTPS conter caracteres.
Solução:	Foi efetuada a criação do campo Série TRCT, no FP1500 - Funcionários, na qual possibilita a inclusão da série com caracteres. O novo campo influência somente para a geração do termo de rescisão de contrato. Observação: No novo campo, é necessário informar a série exatamente como é apresentada na CTPS, incluindo caracteres especiais, como: "/", "-", entre outros.

Document generated by Confluence on 06 mai, 2016 09:59

[Linha Datasul](#) / [Release 12.1.10](#) / [Manutenção - 12.1.10](#) / [Recursos Humanos - Manutenção - 12.1.10](#)
/ [Administração de Pessoal - Manutenção - 12.1.10](#) / [Folha de Pagamento - Manutenção - 12.1.10](#)

Linha Datasul : TTZTBR_DT_Informe_de_Rendimentos_Fisica

Created by Mateus Leal, last modified by Eliz Regina Pedrini Do Nascim on 11 fev, 2016

FP4510 - Informe de Rendimentos - Física

Linha de Produto:	Datasul
Segmento:	Manufatura
Módulo:	MFP - Folha de Pagamento
Função:	FP4510 - Informe de Rendimentos - Física
Situação 1:	Ao gerar o informe de rendimento no rodapé, não foi alterado o número e ano da instrução normativa que aprova o informe de rendimentos.
Solução 1:	Foi alterado o programa para que, no rodapé do relatório, o número e ano da instrução normativa que aprova o informe de rendimentos esteja correto (Instrução Normativa nº 1.215, de 15 de dezembro de 2011).
Situação 2:	Ao gerar o informe de rendimentos com a opção "Gera Informação DIRF" marcado, o sistema apresenta inconsistência no log de geração.
Solução 2:	Foi alterado o programa para não apresente a situação reportada.

Document generated by Confluence on 06 mai, 2016 09:59

[Linha Datasul](#) / [Release 12.1.10](#) / [Manutenção - 12.1.10](#) / [Recursos Humanos - Manutenção - 12.1.10](#)
/ [Administração de Pessoal - Manutenção - 12.1.10](#) / [Folha de Pagamento - Manutenção - 12.1.10](#)

Linha Datasul : TU2316_DT_Listagem_Guia_da_GPS

Created by Flavio Ramos Do Rego, last modified by Eliz Regina Pedrini Do Nascim on 22 fev, 2016

FP3720 - Listagem Guia da GPS

Linha de Produto:	Datasul
Segmento:	Manufatura
Módulo:	MFP - Folha de Pagamento
Função:	FP3720 - Listagem Guia da GPS
Situação 1:	O estabelecimento utiliza a regra da desoneração Proporcional e Considerar os Avos por Funcionário. Ao emitir a GPS, o rateio dos encargos total da empresa está correto, no entanto, ao conferir o valor rateado por Centro de custo, a distribuição dos valores não confere em relação ao que foi calculado para os funcionários daquele determinado Centro de Custo.
Solução 1:	Foram feitos os ajustes no rateio dos encargos para fazer a distribuição correta dos valores rateados por Centro de Custo.
Situação 2:	Ao emitir a GPS para o tipo folha Normal no mês de Dezembro e que possua um encargo social desonerado, não demonstra os avos/valores a nível de funcionário no arquivo de conferência da desoneração quando o estabelecimento possui encargo desonerado e está parametrizado para "Considerar os Avos Funcionário".
Solução 2:	Foram feitos ajustes para demonstrar os valores e avos desonerados/não desonerados a nível de funcionário.
Situação 3:	Existe a necessidade de incluir as informações de Centro de Custo, Mão de Obra e Unidade de Negócio no arquivo de conferência da desoneração.
Solução 3:	Foram feitos ajustes para mostrar as informações de Centro de Custo, Mão de Obra e Unidade de Negócio no arquivo de conferência da desoneração.

Release 12.1.10

[Linha Datasul](#) / [Release 12.1.10](#) / [Manutenção - 12.1.10](#) / [Recursos Humanos - Manutenção - 12.1.10](#)
/ [Administração de Pessoal - Manutenção - 12.1.10](#) / [Folha de Pagamento - Manutenção - 12.1.10](#)

Linha Datasul : TUANIH_DT_Listagem_de_Cargos

Created by Mateus Leal, last modified by Eliz Regina Pedrini Do Nascim on 15 fev, 2016

FP0721 - Listagem de Cargos

Linha de Produto:	Datasul
Segmento:	Manufatura
Módulo:	MFP - Folha de Pagamento
Função:	FP0721 - Listagem de Cargos
Situação:	O programa sempre mostra o nome da primeira empresa cadastrada na base.
Solução:	Foi alterado o programa para usar a descrição da empresa corrente.

Document generated by Confluence on 06 mai, 2016 09:59

[Linha Datasul](#) / [Release 12.1.10](#) / [Manutenção - 12.1.10](#) / [Recursos Humanos - Manutenção - 12.1.10](#)
/ [Administração de Pessoal - Manutenção - 12.1.10](#) / [Folha de Pagamento - Manutenção - 12.1.10](#)

Linha Datasul : TUBU03_DT_Calculo_Folha_Normal

Created by Thiago Silveira, last modified by Eliz Regina Pedrini Do Nascim on 01 mar, 2016

FP3020 - Cálculo Folha Normal

Linha de Produto:	Datasul
Segmento:	Manufatura
Módulo:	MFP - Folha de Pagamento
Função:	FP3020 - Cálculo Folha Normal
Situação 1:	Funcionário teve pagamento integral do 13° salário em Novembro. Ao realizar o cálculo da folha de Dezembro, houve uma diferença a receber de 13° salário. Nesta situação o sistema não gera o evento 563 com o valor da diferença.
Solução 1:	Foi alterado o programa para que apresente a diferença de 13° salário apurado no recálculo no evento 563.
Situação 2:	Funcionário teve pagamento integral do 13° salário em Novembro junto com a folha. Ao realizar o cálculo da folha de Dezembro, o sistema apaga o registro do 13° salário em Novembro do programa Manutenção Informações Imposto de Renda - FP6020.
Solução 2:	Foi alterado o programa para manter os valores de 13° salário pago em Novembro e gravar a diferença caso ela exista.
Situação 3:	Funcionário teve pagamento integral do 13° salário em Novembro junto com a folha. Ao realizar o cálculo da folha de Dezembro, o sistema apaga o registro do 13° salário em Novembro do programa Manutenção Informações Imposto de Renda - FP6020, ao eliminar o cálculo da folha, o sistema gera valores incorretos para o mês de Novembro e Dezembro.
Solução 3:	Foi alterado o programa para manter os valores de 13° salário pago em Novembro ainda depois da eliminação do cálculo da folha e gravar a diferença caso ela exista.
Situação 4:	Caso seja lançado manualmente o valor de pensão alimentícia sobre o 13° salário, ao realizar o cálculo da folha de pagamento, o sistema não alimenta o valor da pensão no programa Manutenção Bases Cálculo Pensão Aliment. - FP6100.
Solução 4:	Foi alterado o programa para gerar o valor de pensão do 13° salário ainda que lançado. Lembrando que, este valor será atualizado somente se o funcionário tiver somente um pensionista.

Situação 5:	Caso a folha de 13° salário seja pago integral no mês de Novembro, ao recalculer o 13° salário na folha de Dezembro, o sistema duplica o valor do 13° no programa Manutenção Bases Calculo Pensão Aliment. - FP6100. Caso o cálculo seja eliminado e calculado novamente, o sistema altera o valor de pensão.
Solução 5:	Foi alterado o programa para não duplicar o valor no programa Manutenção bases Calculo Pensão Aliment. - FP6100, além de calcular corretamente o valor de pensão caso seja eliminado e calculado novamente a folha de pagamento.
Chamados relacionados:	TSHQDI, TTUHYN

Document generated by Confluence on 06 mai, 2016 09:59

[Linha Datasul](#) / [Release 12.1.10](#) / [Manutenção - 12.1.10](#) / [Recursos Humanos - Manutenção - 12.1.10](#)
/ [Administração de Pessoal - Manutenção - 12.1.10](#) / [Folha de Pagamento - Manutenção - 12.1.10](#)

Linha Datasul : TUBWCY_DT_Encargos_por_Funcionario

Created by Flavio Ramos Do Rego, last modified by Eliz Regina Pedrini Do Nascim on 22 fev, 2016

FP3730 - Encargos por Funcionário

Linha de Produto:	Datasul
Segmento:	Manufatura
Módulo:	MFP - Folha de Pagamento
Função:	FP3730 - Encargos por Funcionário
Situação:	O estabelecimento possui funcionários com Base INSS Negativa (índice 108). Ao gerar o cálculo dos encargos por funcionário para o mês de Dezembro, são apresentadas diferenças.
Solução:	Foram feitos ajustes para não gerar diferenças quando possuir Base INSS Negativa.

Document generated by Confluence on 06 mai, 2016 09:59

[Linha Datasul](#) / [Release 12.1.10](#) / [Manutenção - 12.1.10](#) / [Recursos Humanos - Manutenção - 12.1.10](#)
/ [Administração de Pessoal - Manutenção - 12.1.10](#) / [Folha de Pagamento - Manutenção - 12.1.10](#)

Linha Datasul : TUCUXQ_DT_Emissao_Individual_De_Envelopes

Created by Felipe Eduardo Brancher, last modified on 14 mar, 2016

Emissão Individual de Envelopes

Linha de Produto:	<i>Datasul</i>
Segmento:	Manufatura
Módulo:	<i>Folha de Pagamento</i>
Função:	<i>FP3501 - Emissão Individual de Envelopes</i>
Situação/Requisito:	Os funcionários estão conseguindo tirar o envelope de pagamento pelo programa Emissão Individual de Envelopes (FP3501) antes do pagamento da folha, sendo que está parametrizado no programa Manutenção Descentralização HCM (FP0540) para visualizar após o pagamento.
Solução/Implementação:	Alterado o programa para que seja realizado a devida validação.

Document generated by Confluence on 06 mai, 2016 09:59

[Linha Datasul](#) / [Release 12.1.10](#) / [Manutenção - 12.1.10](#) / [Recursos Humanos - Manutenção - 12.1.10](#)
/ [Administração de Pessoal - Manutenção - 12.1.10](#) / [Folha de Pagamento - Manutenção - 12.1.10](#)

Linha Datasul : TUDVYD_DT_Geracao_Arquivo_Dirf

Created by Mateus Leal, last modified by Eliz Regina Pedrini Do Nascim on 22 fev, 2016

FP5960 - Geração Arquivo DIRF

Linha de Produto:	Datasul
Segmento:	Manufatura
Módulo:	MFP - Folha de Pagamento
Função:	FP5960 - Geração Arquivo DIRF
Situação:	O programa não imprime CPF de dependentes que nasceram depois do dia 31/12/1992.
Solução:	Foi alterado o programa para seguir a seguinte regra: caso no cadastro do dependente (FP1760 – Manutenção Dependente) contenha campo “CPF Titulas Dependente” igual “00000000000”, o relatório da DIRF imprime branco, caso contrário, imprime o número informado no campo.

Document generated by Confluence on 06 mai, 2016 09:59

[Linha Datasul](#) / [Release 12.1.10](#) / [Manutenção - 12.1.10](#) / [Recursos Humanos - Manutenção - 12.1.10](#)
 / [Administração de Pessoal - Manutenção - 12.1.10](#) / [Folha de Pagamento - Manutenção - 12.1.10](#)

Linha Datasul : TUFBEU_DT_Informe_de_Rendimentos_Fisica

Created by Mateus Leal, last modified by Eliz Regina Pedrini Do Nascim on 25 fev, 2016

FP4510 - Informe de Rendimentos - Física

Linha de Produto:	Datasul
Segmento:	Manufatura
Módulo:	MFP - Folha de Pagamento
Função:	FP4510 - Informe de Rendimentos - Física
Situação:	Existe a necessidade de retirar a mensagem que consta no relatório abaixo do Campo 8. Nome e Assinatura do Responsável pelas informações (IN No.120, de 28/12/2000, Art. 8), conforme pesquisa jurídica (Informe de Rendimentos - Mensagem - Alteração do texto conforme IN SRF 1215/11) esta IN foi revogada pela "IN RFB nº 1.215, de 15 de dezembro de 2011" que já consta no final deste relatório (FP4510).
Solução:	Foi alterado o programa retirando o texto revogado pela IN RFB nº 1.215, de 15 de dezembro de 2011.

Document generated by Confluence on 06 mai, 2016 09:59

[Linha Datasul](#) / [Release 12.1.10](#) / [Manutenção - 12.1.10](#) / [Recursos Humanos - Manutenção - 12.1.10](#)
/ [Administração de Pessoal - Manutenção - 12.1.10](#) / [Folha de Pagamento - Manutenção - 12.1.10](#)

Linha Datasul :

TUGMONL_DT_Importa_Movimento_Informados_em_Lotes

Created by Jeferson Mohr Boso, last modified on 14 mar, 2016

Geração Título Pagamento

Linha de Produto:	Datasul
Segmento:	Manufatura
Módulo:	MFP - Folha de Pagamento
Função:	FP6500 - Importa Movimento Informados em Lotes
Situação:	O programa está emitindo indevidamente a mensagem 'usuário não tem permissão para o estabelecimento'.
Solução:	Implementado validação para verificar se o usuário logado tem permissão para o estabelecimento na qual esta sendo importado o lote.

Document generated by Confluence on 06 mai, 2016 09:59

[Linha Datasul](#) / [Release 12.1.10](#) / [Manutenção - 12.1.10](#) / [Recursos Humanos - Manutenção - 12.1.10](#)
 / [Administração de Pessoal - Manutenção - 12.1.10](#) / [Folha de Pagamento - Manutenção - 12.1.10](#)

Linha Datasul : TUGONK_DT_Listagem_da_GPS

Created by Flavio Ramos Do Rego, last modified by Eliz Regina Pedrini Do Nascim on 26 fev, 2016

FP3720 - Listagem da GPS

Linha de Produto:	Datasul
Segmento:	Manufatura
Módulo:	MFP - Folha de Pagamento
Função:	FP3720 - Listagem da GPS
Situação:	A empresa desonerada está parametrizada com o Tipo Cálculo Proporcional, faixa de meses "A Partir de Janeiro Ano Corrente até Mês Referência", Início Mês/Ano da Desoneração em 12/2015 e com o campo "Considera Avos por Funcionário" marcado. Ao emitir a GPS de 01/2016, o sistema gera o encargo patronal desonerado sobre a base de 13º salário dos desligados sendo que a empresa é 100% desonerada desde Dezembro de 2015, onde a faixa de meses parametrizada é de Janeiro do ano corrente, neste caso 01/2016, até o mês de referência que neste caso é 01/2016 também.
Solução:	Foram feitos ajustes no programa para não calcular encargo patronal desonerado sobre a base de 13º salário conforme este cenário.

Document generated by Confluence on 06 mai, 2016 09:59

[Linha Datasul](#) / [Release 12.1.10](#) / [Manutenção - 12.1.10](#) / [Recursos Humanos - Manutenção - 12.1.10](#)
/ [Administração de Pessoal - Manutenção - 12.1.10](#)

Linha Datasul : Medicina do Trabalho - Manutenção - 12.1.10

Created by Eliz Regina Pedrini Do Nascim on 19 nov, 2015

Document generated by Confluence on 06 mai, 2016 09:59

[Linha Datasul](#) / [Release 12.1.10](#) / [Manutenção - 12.1.10](#) / [Recursos Humanos - Manutenção - 12.1.10](#)
/ [Administração de Pessoal - Manutenção - 12.1.10](#) / [Medicina do Trabalho - Manutenção - 12.1.10](#)

Linha Datasul :

TTF854_DT_Consultas_EPIS_Entregues_por_Funcionario

Created by Fernanda Groskof, last modified by Eliz Regina Pedrini Do Nascim on 22 dez, 2015

Consulta EPIS Entregues por Funcionário

Linha de Produto:	Datasul
Segmento:	Manufatura
Módulo:	MMT - Medicina do Trabalho
Função:	ST0760 - Consulta EPIS Entregues por Funcionário
Situação:	No programa ST0760 - Consulta EPIS Entregues por Funcionário, quando incluído um novo EPI e cancelado na tela ST0760C de integração com o estoque, ele salva o EPI.
Solução:	Foi alterado o programa para que, ao cancelar a tela ST0760C de integração com o estoque, não salve a inclusão do EPI.

Document generated by Confluence on 06 mai, 2016 09:59

[Linha Datasul](#) / [Release 12.1.10](#) / [Manutenção - 12.1.10](#) / [Recursos Humanos - Manutenção - 12.1.10](#)
/ [Administração de Pessoal - Manutenção - 12.1.10](#) / [Medicina do Trabalho - Manutenção - 12.1.10](#)

Linha Datasul : TTLKPU_DT_Gerenciador_Medico

Created by Fernanda Groskof, last modified by Eliz Regina Pedrini Do Nascim on 22 dez, 2015

Gerenciador Médico

Linha de Produto:	Datasul
Segmento:	Manufatura
Módulo:	MMT - Medicina do Trabalho
Função:	MT0828 - Gerenciador Médico
Situação:	No programa MT0828 - Gerenciador Médico, ao gerar o ASO de pessoa física que não possui data de nascimento, são apresentadas inconsistências Progress.
Solução:	Foi alterado o programa para que, ao gerar ASO de pessoa física que não possui data de nascimento, não apresente inconsistências Progress.

Document generated by Confluence on 06 mai, 2016 09:59

[Linha Datasul](#) / [Release 12.1.10](#) / [Manutenção - 12.1.10](#) / [Recursos Humanos - Manutenção - 12.1.10](#)
/ [Administração de Pessoal - Manutenção - 12.1.10](#) / [Medicina do Trabalho - Manutenção - 12.1.10](#)

Linha Datasul : TTOPHK_DT_Cancelamento_ASO

Created by Thiago Silveira, last modified by Eliz Regina Pedrini Do Nascim on 11 fev, 2016

MT0736 - Cancelamento ASO

Linha de Produto:	Datasul
Segmento:	Manufatura
Módulo:	MMT - Medicina do Trabalho
Função:	MT0736 - Cancelamento ASO
Situação:	O candidato possui mais de um ASO emitido com parecer diferente (Apto/Inapto). Ao efetuar o cancelamento de um dos ASOs, o sistema emite uma mensagem de inconsistência 26828, impedindo o cancelamento do ASO.
Solução:	Foi alterado o programa para não apresentar a mensagem reportada e atualizar a etapa de exame médico no módulo Recrutamento e Seleção conforme o último ASO emitido.

Document generated by Confluence on 06 mai, 2016 09:59

[Linha Datasul](#) / [Release 12.1.10](#) / [Manutenção - 12.1.10](#) / [Recursos Humanos - Manutenção - 12.1.10](#)
/ [Administração de Pessoal - Manutenção - 12.1.10](#) / [Medicina do Trabalho - Manutenção - 12.1.10](#)

Linha Datasul : TTRWLQ_DT_Relatorio_Atestado_Clinico

Created by Mateus Leal, last modified by Eliz Regina Pedrini Do Nascim on 17 mar, 2016

MT0533 - Relatório Atestado Clínico

Linha de Produto:	Datasul
Segmento:	Manufatura
Módulo:	MMT - Medicina do Trabalho
Função:	MT0533 - Relatório Atestado Clínico
Situação:	O relatório não é gerado corretamente quando selecionada a opção "Excel".
Solução:	Foi alterado o programa para que o relatório possa ser gerado em formato Excel com as opções de destino "Arquivo" e "Terminal".

Document generated by Confluence on 06 mai, 2016 09:59

[Linha Datasul](#) / [Release 12.1.10](#) / [Manutenção - 12.1.10](#) / [Recursos Humanos - Manutenção - 12.1.10](#)
/ [Administração de Pessoal - Manutenção - 12.1.10](#) / [Medicina do Trabalho - Manutenção - 12.1.10](#)

Linha Datasul : TTXOL7_DT_Atestado_Medico_ASO

Created by Mateus Leal, last modified by Eliz Regina Pedrini Do Nascim on 22 fev, 2016

MT0726 - Atestado Médico - ASO

Linha de Produto:	Datasul
Segmento:	Manufatura
Módulo:	MMT - Medicina do Trabalho
Função:	MT0726 - Atestado Médico - ASO
Situação:	O programa vincula de forma automática exames de outro ASO cadastrado.
Solução:	Foi alterado o programa para que o exame seja vinculado a apenas um ASO.

Document generated by Confluence on 06 mai, 2016 09:59

[Linha Datasul](#) / [Release 12.1.10](#) / [Manutenção - 12.1.10](#) / [Recursos Humanos - Manutenção - 12.1.10](#)
/ [Administração de Pessoal - Manutenção - 12.1.10](#) / [Medicina do Trabalho - Manutenção - 12.1.10](#)

Linha Datasul : TTZRGY_DT_Manutencao_Controlo_do_PCMSO

Created by Mateus Leal, last modified by Eliz Regina Pedrini Do Nascim on 21 jan, 2016

MT0050 - Manutenção Controle do PCMSO

Linha de Produto:	Datasul
Segmento:	Manufatura
Módulo:	MMT - Medicina do Trabalho
Função:	MT0050 - Manutenção Controle do PCMSO
Situação:	Ao cadastrar um PCMSO, acionar as teclas 'shift + ?' no campo Término, o campo fica em branco, quando o registro é salvo, o sistema apresenta mensagens de inconsistências Progress 275 e 142.
Solução:	Foi alterado o programa para que, ao salvar o registro com o campo Término em branco, seja exibida uma mensagem de validação, informando que a data deve ser diferente de branco, substituindo a mensagem Progress.

Document generated by Confluence on 06 mai, 2016 09:59

[Linha Datasul](#) / [Release 12.1.10](#) / [Manutenção - 12.1.10](#) / [Recursos Humanos - Manutenção - 12.1.10](#)
/ [Administração de Pessoal - Manutenção - 12.1.10](#) / [Medicina do Trabalho - Manutenção - 12.1.10](#)

Linha Datasul : TUAAJG_DT_Relatorio_Grupo_Clinico

Created by Mateus Leal, last modified by Eliz Regina Pedrini Do Nascim on 10 fev, 2016

MT0356 - Relatório Grupo Clínico

Linha de Produto:	Datasul
Segmento:	Manufatura
Módulo:	MMT - Medicina do Trabalho
Função:	MT0356 - Relatório Grupo Clínico
Situação:	Ao executar a tarefa, acontece inconsistência Progress (132), impedindo o funcionamento normal do relatório.
Solução:	Foi alterado o programa para que a inconsistência Progress (132) não aconteça novamente.

Document generated by Confluence on 06 mai, 2016 09:59

[Linha Datasul](#) / [Release 12.1.10](#) / [Manutenção - 12.1.10](#) / [Recursos Humanos - Manutenção - 12.1.10](#)
/ [Administração de Pessoal - Manutenção - 12.1.10](#) / [Medicina do Trabalho - Manutenção - 12.1.10](#)

Linha Datasul : TUARE8_DT_Atestado_Medico_ASO

Created by Mateus Leal, last modified by Eliz Regina Pedrini Do Nascim on 18 fev, 2016

MT0726 - Atestado Médico - ASO

Linha de Produto:	Datasul
Segmento:	Manufatura
Módulo:	MMT - Medicina do Trabalho
Função:	MT0726 - Atestado Médico - ASO
Situação:	Quando excluído um ASO (ícone da Lixeira), a data do último exame do FP1500 - Funcionários não volta para o anterior.
Solução:	Foi alterado o programa para que, ao excluir o ASO, a data do último exame do FP1500 volte para a data anterior.

Document generated by Confluence on 06 mai, 2016 09:59

[Linha Datasul](#) / [Release 12.1.10](#) / [Manutenção - 12.1.10](#) / [Recursos Humanos - Manutenção - 12.1.10](#)
/ [Administração de Pessoal - Manutenção - 12.1.10](#) / [Medicina do Trabalho - Manutenção - 12.1.10](#)

Linha Datasul : TUCSXF_DT_Detalhes_do_Paciente

Created by Mateus Leal, last modified by Eliz Regina Pedrini Do Nascim on 10 fev, 2016

MT0728I - Detalhes do Paciente

Linha de Produto:	Datasul
Segmento:	Manufatura
Módulo:	MMT - Medicina do Trabalho
Função:	MT0728I - Detalhes do Paciente
Situação:	O programa não disponibiliza o número residencial do programa FP1440 – Manutenção Pessoa Física.
Solução:	Foi alterado o programa incluindo o campo "Nº Res:" para apresentar o número residencial cadastrado no FP1440 - Manutenção Pessoa Física.

Document generated by Confluence on 06 mai, 2016 09:59

[Linha Datasul](#) / [Release 12.1.10](#) / [Manutenção - 12.1.10](#) / [Recursos Humanos - Manutenção - 12.1.10](#)
/ [Administração de Pessoal - Manutenção - 12.1.10](#)

Linha Datasul : Orçamento de Pessoal - Manutenção - 12.1.10

Created by Eliz Regina Pedrini Do Nascim on 19 nov, 2015

Document generated by Confluence on 06 mai, 2016 09:59

[Linha Datasul](#) / [Release 12.1.10](#) / [Manutenção - 12.1.10](#) / [Recursos Humanos - Manutenção - 12.1.10](#)
/ [Administração de Pessoal - Manutenção - 12.1.10](#) / [Orçamento de Pessoal - Manutenção - 12.1.10](#)

Linha Datasul : TTTJGM_DT_Previsao_Gasto_Geral

Created by Cristiano Dalfovo, last modified by Eliz Regina Pedrini Do Nascim on 22 dez, 2015

Previsão Gasto Geral

Linha de Produto:	Datasul
Segmento:	Manufatura
Módulo:	MOP - Orçamento de Pessoal
Função:	OP0303 - Previsão Gasto Geral
Situação:	O programa não apresenta os valores corretos para os eventos de provisões.
Solução:	Foi alterado o ´programa para apresentar os valores de provisões corretamente.

Document generated by Confluence on 06 mai, 2016 09:59

[Linha Datasul](#) / [Release 12.1.10](#) / [Manutenção - 12.1.10](#) / [Recursos Humanos - Manutenção - 12.1.10](#)
/ [Administração de Pessoal - Manutenção - 12.1.10](#)

Linha Datasul : Segurança do Trabalho - Manutenção - 12.1.10

Created by Eliz Regina Pedrini Do Nascim on 19 nov, 2015

Document generated by Confluence on 06 mai, 2016 09:59

[Linha Datasul](#) / [Release 12.1.10](#) / [Manutenção - 12.1.10](#) / [Recursos Humanos - Manutenção - 12.1.10](#)
/ [Administração de Pessoal - Manutenção - 12.1.10](#) / [Segurança do Trabalho - Manutenção - 12.1.10](#)

Linha Datasul :

TTDY07_DT_Relatorio_Layout_CIPA_e_Reunioes_CIPA

Created by Fernanda Groskof, last modified by Eliz Regina Pedrini Do Nascim on 22 dez, 2015

Relatório Layout CIPA / Reuniões CIPA

Linha de Produto:	Datasul
Segmento:	Manufatura
Módulo:	MST - Segurança do Trabalho
Função:	ST0585 - Relatório Layout CIPA / ST0740 – Reuniões CIPA
Situação:	Ao emitir o relatório pelos programas ST0585 – Leiaute CIPA e ST0740 – Reuniões CIPA, algumas variáveis do layout não são mostradas no relatório.
Solução:	Foram alterados os programas para que as variáveis sejam mostradas corretamente no relatório.

Document generated by Confluence on 06 mai, 2016 09:59

[Linha Datasul](#) / [Release 12.1.10](#) / [Manutenção - 12.1.10](#) / [Recursos Humanos - Manutenção - 12.1.10](#)
 / [Administração de Pessoal - Manutenção - 12.1.10](#) / [Segurança do Trabalho - Manutenção - 12.1.10](#)

Linha Datasul : TTKECI_DT_Manutencao_Controle_por_Riscos

Created by Cristiano Dalfovo, last modified by Eliz Regina Pedrini Do Nascim on 12 fev, 2016

ST0025 - Manutenção Controle por Riscos

Linha de Produto:	Datasul
Segmento:	Manufatura
Módulo:	MST - Segurança do trabalho
Função:	ST0025 - Manutenção Controle por Riscos
Situação:	Ao clicar no botão formar e clicar em OK, o programa elimina o EPI incluído manualmente no programa ST0778 - Manutenção Perfil Profissiográfico.
Solução:	Foi alterado o programa para não eliminar o EPI ao clicar no botão formar.

Document generated by Confluence on 06 mai, 2016 09:59

[Linha Datasul](#) / [Release 12.1.10](#) / [Manutenção - 12.1.10](#) / [Recursos Humanos - Manutenção - 12.1.10](#)
 / [Administração de Pessoal - Manutenção - 12.1.10](#) / [Segurança do Trabalho - Manutenção - 12.1.10](#)

Linha Datasul : TTMYPJ1_DT_EPI_X_Funcionario

Created by Thiago Silveira, last modified by Eliz Regina Pedrini Do Nascim on 16 fev, 2016

ST0786 - EPI X Funcionário

Linha de Produto:	Datasul
Segmento:	Manufatura
Módulo:	Segurança do Trabalho
Função:	ST0786 - EPI X Funcionário
Situação 1:	Ao realizar a entrega de EPI por funcionário, o sistema permite incluir a data de substituição do EPI menor que a data da entrega.
Solução 1:	Foi alterado o programa para não permitir a inclusão do registro com a data de substituição menor que a data de entrega do EPI.
Situação 2:	O programa de importação de entrega de EPI para os funcionários permite a importação de EPI sem avaliação. Sendo que a entrega do EPI pelo Consultas EPI Entregues por Funcionário - ST0760 não é permitida sem avaliação.
Solução 2:	Foi alterado o programa para apresentar uma mensagem de inconsistência caso o EPI não tenha avaliação.
Situação 3:	O programa permite importar registros com a data de substituição menor que a data de entrega.
Solução 3:	Foi alterado o programa para apresentar uma mensagem de inconsistência caso a data de substituição seja menor que a data de entrega.
Situação 4:	O programa permite importar registros com a data de substituição maior que a data final da avaliação.
Solução 4:	Foi alterado o programa para apresentar uma mensagem de inconsistência caso a data de substituição seja maior que a data final da avaliação.
Situação 5:	O programa permite importar EPI vencidos; com entrega maior que a data final de avaliação.
Solução 5:	Foi alterado o programa para apresentar uma mensagem de inconsistência caso a data de entrega seja maior que a data final da avaliação.

Document generated by Confluence on 06 mai, 2016 09:59

[Linha Datasul](#) / [Release 12.1.10](#) / [Manutenção - 12.1.10](#) / [Recursos Humanos - Manutenção - 12.1.10](#) / [Administração de Pessoal - Manutenção - 12.1.10](#) / [Segurança do Trabalho - Manutenção - 12.1.10](#)

Linha Datasul : TTQWV3_DT_Perfil_Profissiografico

Created by Fabio Urbano, last modified by Eliz Regina Pedrini Do Nascim on 29 jan, 2016

ST0578 - Perfil Profissiográfico / ST0778 - Manutenção Perfil Profissiográfico

Linha de Produto:	Datasul
Segmento:	Manufatura
Módulo:	MST - Segurança do Trabalho
Função:	ST0578 - Perfil Profissiográfico ST0778 - Manutenção Perfil Profissiográfico
Situação:	Quando o funcionário está vinculado a dois grupos homogêneo, o sistema não apresenta os riscos de todos os grupos homogêneos no arquivo do PPP.
Solução:	Foi alterado o Perfil Profissiográfico (ST0578) para que apresente os riscos de todos os grupos homogêneos em que o funcionário está alocado.

Document generated by Confluence on 06 mai, 2016 09:59

[Linha Datasul](#) / [Release 12.1.10](#) / [Manutenção - 12.1.10](#) / [Recursos Humanos - Manutenção - 12.1.10](#)
/ [Administração de Pessoal - Manutenção - 12.1.10](#) / [Segurança do Trabalho - Manutenção - 12.1.10](#)

Linha Datasul : TTVHFG_DT_Atestado_Medico_ASO

Created by Cristiano Dalfovo, last modified by Eliz Regina Pedrini Do Nascim on 20 jan, 2016

Atestado Médico - ASO

Linha de Produto:	Datasul
Segmento:	Manufatura
Módulo:	MST - Segurança do Trabalho
Função:	MT0726 - Atestado Médico - ASO
Situação:	O programa foi alterado para o sistema apresentar somente os riscos no ASO que estão acima do limite estabelecido na NR. Para ativar a funcionalidade, o campo "Risco Nível Ação ASO" no programa MT0004 - Manutenção Parâmetros Medicina/Segurança deve estar marcado, e o limite do agente de risco deve estar parametrizado no programa Manutenção Controles por Agente - ST0005. Ainda com a parametrização conforme mencionado, o programa não relaciona esses riscos.
Solução:	Foi alterado o programa para relacionar os riscos no ASO corretamente, conforme parametrização do produto.

Document generated by Confluence on 06 mai, 2016 09:59

[Linha Datasul](#) / [Release 12.1.10](#) / [Manutenção - 12.1.10](#) / [Recursos Humanos - Manutenção - 12.1.10](#) / [Administração de Pessoal - Manutenção - 12.1.10](#) / [Segurança do Trabalho - Manutenção - 12.1.10](#)

Linha Datasul : TTWUX4_DT_Perfil_Profissiografico

Created by Cristiano Dalfovo, last modified by Eliz Regina Pedrini Do Nascim on 18 fev, 2016

ST0578 - Perfil Profissiográfico

Linha de Produto:	Datasul
Segmento:	Manufatura
Módulo:	MST - Segurança do Trabalho
Função:	ST0578 - Perfil Profissiográfico
Situação:	Quando utilizado o Office 2003, na emissão do arquivo PPP em formato Excel, a imagem da logo da empresa fica desconfigurada.
Solução:	Foi alterado o programa para imprimir a logomarca corretamente.

Document generated by Confluence on 06 mai, 2016 09:59

[Linha Datasul](#) / [Release 12.1.10](#) / [Manutenção - 12.1.10](#) / [Recursos Humanos - Manutenção - 12.1.10](#) / [Administração de Pessoal - Manutenção - 12.1.10](#) / [Segurança do Trabalho - Manutenção - 12.1.10](#)

Linha Datasul : TU5147_DT_EPIs_Entregues_por_Func_EPI

Created by Fabio Urbano, last modified by Ronize Junkes Schmitz on 04 fev, 2016

ST0760 – EPIs Entregues por Funcionário / ST0762 – EPIs Entregues por EPIs

Linha de Produto:	Datasul
Segmento:	Manufatura
Módulo:	MST - Segurança do Trabalho
Função:	ST0760 – EPIs Entregues por Funcionário ST0762 – EPIs Entregues por EPIs
Situação:	O sistema considera sempre o tempo de vida útil da última avaliação cadastrada e não verifica a unidade de lotação no momento da entrega do EPI.
Solução:	Foi alterado o sistema para que considere o tempo de vida útil do EPI corretamente, considerando a unidade de lotação no momento da entrega do EPI.

Document generated by Confluence on 06 mai, 2016 09:59

[Linha Datasul](#) / [Release 12.1.10](#) / [Manutenção - 12.1.10](#) / [Recursos Humanos - Manutenção - 12.1.10](#)
 / [Administração de Pessoal - Manutenção - 12.1.10](#) / [Segurança do Trabalho - Manutenção - 12.1.10](#)

Linha Datasul : TUBSJ1_DT_Acidentes_Trabalho

Created by Mateus Leal, last modified by Eliz Regina Pedrini Do Nascim on 05 fev, 2016

ST0701 - Acidentes Trabalho

Linha de Produto:	Datasul
Segmento:	Manufatura
Módulo:	MST - Segurança do Trabalho
Função:	ST0701 - Acidentes Trabalho
Situação:	No programa ST0701 - Acidentes Trabalho, ao utilizar o zoom para buscar o local da empresa, o sistema apresenta inconsistência Progress (76), impedindo prosseguimento da inclusão do registro.
Solução:	Foi alterado o programa para que o zoom seja chamado corretamente sem a inconsistência Progress (76).

Document generated by Confluence on 06 mai, 2016 09:59

[Linha Datasul](#) / [Release 12.1.10](#) / [Manutenção - 12.1.10](#) / [Recursos Humanos - Manutenção - 12.1.10](#)
/ [Administração de Pessoal - Manutenção - 12.1.10](#)

Linha Datasul : Visão Descentralizada - Manutenção - 12.1.10

Created by Eliz Regina Pedrini Do Nascim on 10 mar, 2016

Document generated by Confluence on 06 mai, 2016 09:59

[Linha Datasul](#) / [Release 12.1.10](#) / [Manutenção - 12.1.10](#) / [Recursos Humanos - Manutenção - 12.1.10](#)
/ [Administração de Pessoal - Manutenção - 12.1.10](#) / [Visão Descentralizada - Manutenção - 12.1.10](#)

Linha Datasul : TTIWZD_DT_Portal_HCM_Monitor_de_Equipe

Created by Eduardo Alexandre de Mira Filho, last modified by Eliz Regina Pedrini Do Nascim on 10 mar, 2016

Portal HCM - Monitor de Equipe

Linha de Produto:	Datasul
Segmento:	Manufatura
Módulo:	MVD - Visão Descentralizada
Função:	Portal HCM - Monitor de Equipe
Situação:	No portlet Monitor de Férias, ao informar os dias de férias e os dias de abono no gráfico, não são apresentados os dias de abono durante a simulação das férias.
Solução:	Foi alterado o produto para validar corretamente quando forem informados os dias de abono durante a simulação de férias e apresentar os valores atualizados no gráfico em tela.

Document generated by Confluence on 06 mai, 2016 09:59

[Linha Datasul](#) / [Release 12.1.10](#) / [Manutenção - 12.1.10](#) / [Recursos Humanos - Manutenção - 12.1.10](#)

Linha Datasul : Gestão de Pessoal - Manutenção - 12.1.10

Created by Eliz Regina Pedrini Do Nascim on 19 nov, 2015

Document generated by Confluence on 06 mai, 2016 09:59

[Linha Datasul](#) / [Release 12.1.10](#) / [Manutenção - 12.1.10](#) / [Recursos Humanos - Manutenção - 12.1.10](#)
/ [Gestão de Pessoal - Manutenção - 12.1.10](#)

Linha Datasul : Administração de Treinamento - Manutenção - 12.1.10

Created by Eliz Regina Pedrini Do Nascim on 19 nov, 2015

Document generated by Confluence on 06 mai, 2016 09:59

[Linha Datasul](#) / [Release 12.1.10](#) / [Manutenção - 12.1.10](#) / [Recursos Humanos - Manutenção - 12.1.10](#) / [Gestão de Pessoal - Manutenção - 12.1.10](#) / [Administração de Treinamento - Manutenção - 12.1.10](#)

Linha Datasul :

TTCYT6_DT_Treinamento_Prev_x_Real_Pessoa_Externa

Created by Fabio Urbano, last modified by Eliz Regina Pedrini Do Nascim on 22 dez, 2015

Treinamento Previsto X Real (Individual/Plano Treinamento)

Linha de Produto:	Datasul
Segmento:	Manufatura
Módulo:	MAT - Administração de Treinamentos
Função:	AT0465 – Treinamento Previsto X Real (Individual/Plano Treinamento)
Situação:	O programa Treinamento Prev X Real (Individual/Plan) (AT0465) não lista as pessoas externas que participaram do treinamento.
Solução:	Foi alterado o programa para que apresente as pessoas externas que participaram do plano de treinamento, no relatório.

Document generated by Confluence on 06 mai, 2016 09:59

[Linha Datasul](#) / [Release 12.1.10](#) / [Manutenção - 12.1.10](#) / [Recursos Humanos - Manutenção - 12.1.10](#) / [Gestão de Pessoal - Manutenção - 12.1.10](#) / [Administração de Treinamento - Manutenção - 12.1.10](#)

Linha Datasul :

TTYZZ1_DT_Investimento_Realizado_Bolsa_Estudo

Created by Mateus Leal, last modified by Eliz Regina Pedrini Do Nascim on 01 mar, 2016

AT0523 - Investimento Realizado Bolsa Estudo

Linha de Produto:	Datasul
Segmento:	Manufatura
Módulo:	MAT - Administração de Treinamento
Função:	AT0523 - Investimento Realizado Bolsa Estudo
Situação:	O sistema não imprime Centro de Custo caso seja parametrizado com a classificação '2' e com a opção 'Integra Planilha'.
Solução:	Foi alterado o programa para que, na impressão do relatório, o Centro de Custo seja apresentado corretamente conforme a parametrização desejada.

Document generated by Confluence on 06 mai, 2016 09:59

[Linha Datasul](#) / [Release 12.1.10](#) / [Manutenção - 12.1.10](#) / [Recursos Humanos - Manutenção - 12.1.10](#)
/ [Gestão de Pessoal - Manutenção - 12.1.10](#) / [Administração de Treinamento - Manutenção - 12.1.10](#)

Linha Datasul : TUDAJZ_DT_AManutencao_Funcionario

Created by Felipe Eduardo Brancher, last modified by Eliz Regina Pedrini Do Nascim on 24 fev, 2016

AT0031 - Manutenção Funcionário

Linha de Produto:	Datasul
Segmento:	Manufatura
Módulo:	MAT - Administração de Treinamento
Função:	AT0031 - Manutenção Funcionário
Situação:	No programa AT0031 - Manutenção Funcionário, na pasta Ficha de Inventário, os dados de cursos apresentados na tela não estão de acordo com os dados informados no botão Filtrar.
Solução:	Foi alterado o programa para respeitar as parametrizações do filtro.

Document generated by Confluence on 06 mai, 2016 09:59

[Linha Datasul](#) / [Release 12.1.10](#) / [Manutenção - 12.1.10](#) / [Recursos Humanos - Manutenção - 12.1.10](#) / [Gestão de Pessoal - Manutenção - 12.1.10](#) / [Administração de Treinamento - Manutenção - 12.1.10](#)

Linha Datasul : TUECX3_DT_Ficha_Inventario_Funcionario

Created by Cristiano Dalfovo, last modified by Eliz Regina Pedrini Do Nascim on 01 mar, 2016

AT0433 - Ficha Inventário Funcionário

Linha de Produto:	Datasul
Segmento:	Manufatura
Módulo:	MAT - Administração de Treinamento
Função:	AT0433 - Ficha Inventário Funcionário
Situação 1:	No programa AT0031 - Manutenção Funcionário, pasta Ficha de Inventário, não são listados todos os cursos existentes.
Solução 1:	Foi alterado o programa para listar os cursos corretamente.
Situação 2:	O nome do funcionário está quebrando linha indevidamente no campo matrícula.
Solução 2:	Foi alterado o programa para imprimir o nome do funcionário corretamente.

Document generated by Confluence on 06 mai, 2016 09:59

[Linha Datasul](#) / [Release 12.1.10](#) / [Manutenção - 12.1.10](#) / [Recursos Humanos - Manutenção - 12.1.10](#)
/ [Gestão de Pessoal - Manutenção - 12.1.10](#)

Linha Datasul : Cargos e Salários - Manutenção - 12.1.10

Created by Eliz Regina Pedrini Do Nascim on 19 nov, 2015

Document generated by Confluence on 06 mai, 2016 09:59

[Linha Datasul](#) / [Release 12.1.10](#) / [Manutenção - 12.1.10](#) / [Recursos Humanos - Manutenção - 12.1.10](#)
/ [Gestão de Pessoal - Manutenção - 12.1.10](#) / [Cargos e Salários - Manutenção - 12.1.10](#)

Linha Datasul : TTRPTT_DT_Enquadramento_Salarial

Created by Cristiano Dalfovo, last modified by Eliz Regina Pedrini Do Nascim on 10 mar, 2016

CA0815 - Enquadramento Salarial

Linha de Produto:	Datasul
Segmento:	Manufatura
Módulo:	MCA - Cargos e salários
Função:	CA0815 - Enquadramento Salarial
Situação:	Ao listar o relatório do programa CA0815 - Enquadramento Salarial, a coluna M.O não apresenta corretamente a quantidade de meses.
Solução:	Foi alterado o programa para salvar a data corretamente.

Document generated by Confluence on 06 mai, 2016 09:59

[Linha Datasul](#) / [Release 12.1.10](#) / [Manutenção - 12.1.10](#) / [Recursos Humanos - Manutenção - 12.1.10](#)
/ [Gestão de Pessoal - Manutenção - 12.1.10](#) / [Cargos e Salários - Manutenção - 12.1.10](#)

Linha Datasul : TTUCQP_DT_Cargos_Personalizado

Created by Mateus Leal, last modified by Julia Luckfett de Espindola on 11 jan, 2016

Cargos Personalizado

Linha de Produto:	Datasul
Segmento:	Manufatura
Módulo:	MCA - Cargos e Salários
Função:	CA0596 - Cargos Personalizados
Situação:	Ao gerar relatório, não imprime mais de dois registros e não faz a quebra de página para cada registro.
Solução:	Alterado programa e arquivo modelo para que a impressão ocorra normalmente.

Document generated by Confluence on 06 mai, 2016 09:59

[Linha Datasul](#) / [Release 12.1.10](#) / [Manutenção - 12.1.10](#) / [Recursos Humanos - Manutenção - 12.1.10](#) / [Gestão de Pessoal - Manutenção - 12.1.10](#) / [Cargos e Salários - Manutenção - 12.1.10](#)

Linha Datasul : TUBJ70_DT_Manutencao_Tab_Sal_Remuneracao

Created by Mateus Leal, last modified by Eliz Regina Pedrini Do Nascim on 12 fev, 2016

CA0012 - Manutenção Tab Sal Remuneração

Linha de Produto:	Datasul
Segmento:	Manufatura
Módulo:	MCA - Cargos e Salários
Função:	CA0012 - Manutenção Tab Sal Remuneração
Situação:	O programa não atualiza o campo "Sal Horizontal Evol" quando modificado o campo "Perc Evolução".
Solução:	Foi alterado o programa para que o campo "Sal Horizontal Evol" seja atualizado de acordo com o valor do campo "Perc Evolução".

Document generated by Confluence on 06 mai, 2016 09:59

[Linha Datasul](#) / [Release 12.1.10](#) / [Manutenção - 12.1.10](#) / [Recursos Humanos - Manutenção - 12.1.10](#)
/ [Gestão de Pessoal - Manutenção - 12.1.10](#)

Linha Datasul : Recrutamento e Seleção - Manutenção - 12.1.10

Created by Eliz Regina Pedrini Do Nascim on 19 nov, 2015

Document generated by Confluence on 06 mai, 2016 09:59

[Linha Datasul](#) / [Release 12.1.10](#) / [Manutenção - 12.1.10](#) / [Recursos Humanos - Manutenção - 12.1.10](#) / [Gestão de Pessoal - Manutenção - 12.1.10](#) / [Recrutamento e Seleção - Manutenção - 12.1.10](#)

Linha Datasul : TTZIU1_DT_Candidato_Externo_Simplificado

Created by Mateus Leal, last modified by Eliz Regina Pedrini Do Nascim on 29 fev, 2016

RS0037 - Candidato Externo Simplificado

Linha de Produto:	Datasul
Segmento:	Manufatura
Módulo:	MRS - Recrutamento e Seleção
Função:	RS0037 - Candidato Externo Simplificado
Situação:	Ao selecionar a opção "Zoom", na aba "CPF", ao clicar no check verde, a busca não é realizada.
Solução:	Foi alterado o programa para que o registro possa ser filtrado corretamente de acordo com o CPF.

Document generated by Confluence on 06 mai, 2016 09:59

[Linha Datasul](#) / [Release 12.1.10](#) / [Manutenção - 12.1.10](#) / [Recursos Humanos - Manutenção - 12.1.10](#)
 / [Gestão de Pessoal - Manutenção - 12.1.10](#) / [Recrutamento e Seleção - Manutenção - 12.1.10](#)

Linha Datasul : TUAG69_DT_Documentacao_Admissional_do_Funcionario

Created by Cristiano Dalfovo, last modified by Eliz Regina Pedrini Do Nascim on 12 fev, 2016

RS0585 - Documentação Admissional do Funcionário

Linha de Produto:	Datasul
Segmento:	Manufatura
Módulo:	MRS - Recrutamento e Seleção
Função:	RS0585 - Documentação Admissional do Funcionário
Situação:	Caso a pessoa física não tenha o campo Telefone preenchido, o telefone contato que está correto, fica em branco no arquivo rtf.
Solução:	Foi alterado o programa para exibir corretamente o telefone de contato no arquivo rtf. A tag &FuncTelefoneContato exibirá o DDD + telefone, sendo assim, não é necessário tag adicional para o campo DDD do contato.

Document generated by Confluence on 06 mai, 2016 09:59

[Linha Datasul](#) / [Release 12.1.10](#) / [Manutenção - 12.1.10](#) / [Recursos Humanos - Manutenção - 12.1.10](#)
/ [Gestão de Pessoal - Manutenção - 12.1.10](#) / [Recrutamento e Seleção - Manutenção - 12.1.10](#)

Linha Datasul : TUBHQC_DT_Comparativo_Quadro_Lotacao

Created by Cristiano Dalfovo, last modified by Ronize Junkes Schmitz on 04 fev, 2016

RS0757 - Comparativo Quadro Lotação

Linha de Produto:	Datasul
Segmento:	Manufatura
Módulo:	MRS - Recrutamento e Seleção
Função:	RS0757 - Comparativo Quadro Lotação
Situação:	Ao executar o programa RS0757 - Comparativo Quadro Lotação, é apresentada a inconsistência Progress número 560.
Solução:	Foi alterado o programa para não apresentar mais a inconsistência reportada.

Document generated by Confluence on 06 mai, 2016 09:59

[Linha Datasul](#) / [Release 12.1.10](#) / [Manutenção - 12.1.10](#) / [Recursos Humanos - Manutenção - 12.1.10](#)

Linha Datasul : Portal HCM - Manutenção - 12.1.10

Created by Eliz Regina Pedrini Do Nascim on 19 nov, 2015

Document generated by Confluence on 06 mai, 2016 09:59

[Linha Datasul](#) / [Release 12.1.10](#) / [Manutenção - 12.1.10](#) / [Recursos Humanos - Manutenção - 12.1.10](#)
 / [Portal HCM - Manutenção - 12.1.10](#)

Linha Datasul : TQVUCR_DT_Workflow_de_Ferias

Created by Eduardo Alexandre de Mira Filho, last modified by Eliz Regina Pedrini Do Nascim on 25 jan, 2016

Workflows de Férias

Linha de Produto:	Datasul
Segmento:	Manufatura
Módulo:	Portal HCM
Função:	Workflows de Férias
Situação:	Quando é gerado um workflow de férias por um funcionário do grupo QSQ, o workflow deveria ir para seu coordenador com o perfil COO. O usuário coordenador possui dois perfis, um COO e outro RH, dessa forma o Workflow é enviado diretamente do usuário QSQ para o RH em vez de passar pelo usuário COO primeiro.
Solução:	Foi alterado o produto para enviar o Workflow de férias para o perfil correto quando o usuário de destino possui perfis de COO e RH. Quando o usuário QSQ abre um workflow, ele deve ser enviado para seu Coordenador.

Document generated by Confluence on 06 mai, 2016 09:59

[Linha Datasul](#) / [Release 12.1.10](#) / [Manutenção - 12.1.10](#) / [Recursos Humanos - Manutenção - 12.1.10](#)
 / [Portal HCM - Manutenção - 12.1.10](#)

Linha Datasul : TSYFUG_DT_Monitor_de_Justificativas

Created by Eduardo Alexandre de Mira Filho, last modified by Ronize Junkes Schmitz on 11 dez, 2015

Monitor de Justificativas

Linha de Produto:	Datasul
Segmento:	Manufatura
Módulo:	Portal HCM
Função:	Monitor de Justificativas
Situação:	No monitor de justificativa ao cadastrar uma batida, o sistema não considera a seleção do tipo Entrada/Saída e somente salva ela como Independente.
Solução:	Foi realizada a validação na tela Flex, caso o funcionário cadastre Entrada/Saída conforme o parâmetro no programa PE1700, se positivo, o campo Tipo de Entrada não será apresentado na tela, pois o sistema cria as marcações automaticamente. Caso o parâmetro esteja desmarcado, deverá exibir o campo em tela.

Document generated by Confluence on 06 mai, 2016 09:59

[Linha Datasul](#) / [Release 12.1.10](#) / [Manutenção - 12.1.10](#) / [Recursos Humanos - Manutenção - 12.1.10](#)
/ [Portal HCM - Manutenção - 12.1.10](#)

Linha Datasul : TTGRJA_DT_Gerar_Sincronizacao_Portal_HCM

Created by Admin Confluence, last modified by Ronize Junkes Schmitz on 21 dez, 2015

Gerar Sincronização Portal HCM

Linha de Produto:	Datasul
Segmento:	Manufatura
Módulo:	MEP - Portal HCM
Função:	EP2014 - Gerar Sincronização Portal HCM
Situação:	Ao executar o relatório via RPW, mesmo que o relatório seja gerado com sucesso, no programa Monitor Pedido Execução - BTB001AA o histórico da execução é apresentado com a situação "Executado com erro".
Solução:	Foi alterado o programa para que ao gerar o relatório com sucesso, o histórico de execução apresentado não tenha o log de erro.

Document generated by Confluence on 06 mai, 2016 09:59

[Linha Datasul](#) / [Release 12.1.10](#) / [Manutenção - 12.1.10](#) / [Recursos Humanos - Manutenção - 12.1.10](#)
/ [Portal HCM - Manutenção - 12.1.10](#)

Linha Datasul : TTIYAH_DT_Aprovacao_de_Rescisao

Created by Eduardo Alexandre de Mira Filho, last modified by Ronize Junkes Schmitz on 11 dez, 2015

Aprovação de Rescisão

Linha de Produto:	Datasul
Segmento:	Manufatura
Módulo:	Portal HCM
Função:	Aprovação Rescisão
Situação:	O campo Dias de Aviso não é apresentado com o valor correto quando a solicitação de Rescisão é criada pelo Portal HCM. Deve-se levar em consideração o tempo de empresa do funcionário.
Solução:	Foi realizada a correção para carregar corretamente os valores do cálculo dos dias de aviso quando a solicitação de Rescisão partir do Portal HCM.

Document generated by Confluence on 06 mai, 2016 09:59

[Linha Datasul](#) / [Release 12.1.10](#) / [Manutenção - 12.1.10](#) / [Recursos Humanos - Manutenção - 12.1.10](#)
 / [Portal HCM - Manutenção - 12.1.10](#)

Linha Datasul : TTKNLK_DT_Informe_de_Rendimentos

Created by Eduardo Alexandre de Mira Filho, last modified by Ronize Junkes Schmitz on 11 dez, 2015

Informe de Rendimentos

Linha de Produto:	Datasul
Segmento:	Manufatura
Módulo:	Portal HCM
Função:	Informe de Rendimentos
Situação:	Ao imprimir o Informe de Rendimentos, o Item 6 - Rend. Receb. Acumuladamente, Art. 12-A, Lei nº 7.713 de 1988, não possui valores e os campos continuam sendo impressos em branco.
Solução:	Foi alterado o produto para não imprimir os campos do item 6 do Informe de Rendimentos quando não possuírem valores.

Document generated by Confluence on 06 mai, 2016 09:59

[Linha Datasul](#) / [Release 12.1.10](#) / [Manutenção - 12.1.10](#) / [Recursos Humanos - Manutenção - 12.1.10](#)
 / [Portal HCM - Manutenção - 12.1.10](#)

Linha Datasul : TTLEVU_DT_Portlet_Ausencias_Coordenador

Created by Eduardo Alexandre de Mira Filho, last modified by Ronize Junkes Schmitz on 11 dez, 2015

Portlet Ausências - Coordenador

Linha de Produto:	Datasul
Segmento:	Manufatura
Módulo:	Portal HCM
Função:	Portlet Ausências
Situação:	Ao abrir o Portlet Ausências pela aba Menu, é apresentada uma mensagem de inconsistência.
Solução:	Foi alterado o sistema para carregar corretamente os dados da tela quando o Portlet é aberto pela aba Menu.

Document generated by Confluence on 06 mai, 2016 09:59

[Linha Datasul](#) / [Release 12.1.10](#) / [Manutenção - 12.1.10](#) / [Recursos Humanos - Manutenção - 12.1.10](#)
 / [Portal HCM - Manutenção - 12.1.10](#)

Linha Datasul : TTPJGV_DT_Monitor_de_Justificativa

Created by Eduardo Alexandre de Mira Filho, last modified by Ronize Junkes Schmitz on 11 dez, 2015

Monitor de Justificativas

Linha de Produto:	Datasul
Segmento:	Manufatura
Módulo:	Portal HCM
Função:	Monitor de Justificativas
Situação:	Depois da inclusão de justificativa de ponto pelo colaborador (ou gestor) e informado o motivo desejado, a coluna Motivo mostrada no popup de Lançamento da Justificativa, no Monitor de Justificativas, não é apresentada.
Solução:	Foi alterado o sistema para que, quando uma divergência não possua um motivo cadastrado, seja exibida a descrição da Situação de Afastamento assim como o popup de cadastro.

Document generated by Confluence on 06 mai, 2016 09:59

[Linha Datasul](#) / [Release 12.1.10](#) / [Manutenção - 12.1.10](#) / [Recursos Humanos - Manutenção - 12.1.10](#)
 / [Portal HCM - Manutenção - 12.1.10](#)

Linha Datasul : TTUJZ5_DT_Monitor_de_Justificativas

Created by Fernanda Groskof, last modified by Eliz Regina Pedrini Do Nascim on 29 fev, 2016

Monitor de Justificativas

Linha de Produto:	Datasul
Segmento:	Manufatura
Módulo:	Portal HCM
Função:	Monitor de Justificativas
Situação:	Ao incluir uma batida pelo Portal Monitor de Justificativas, o sistema apresenta a mensagem "Batida inválida para Registro Ponto".
Solução:	Foi alterado o programa Portal Monitor de Justificativas para não ocorrer a situação reportada, inserindo a batida corretamente.

Document generated by Confluence on 06 mai, 2016 09:59

[Linha Datasul](#) / [Release 12.1.10](#) / [Manutenção - 12.1.10](#) / [Recursos Humanos - Manutenção - 12.1.10](#)
/ [Portal HCM - Manutenção - 12.1.10](#)

Linha Datasul : TUEWAP_DT_Informe_de_Rendimentos

Created by Eduardo Alexandre de Mira Filho, last modified by Eliz Regina Pedrini Do Nascim on 25 fev, 2016

Informe de Rendimentos

Linha de Produto:	Datasul
Segmento:	Manufatura
Módulo:	Folha de Pagamento
Função:	Informe de Rendimentos
Situação:	<p>Ao imprimir o Informe de Rendimentos pelo Portal HCM, é apresentada as mensagens: (Dispensada assinatura conforme IN No 120, de 28/12/2000, Art. 8) e Aprovado pela IN RFB nº 1.522, de 05 de dezembro de 2014.</p> <p>No Informe impresso pelo programa FP4510, a mensagem referente à assinatura não aparece e a IN RFB informada é diferente.</p>
Solução:	Foi alterado o Portal HCM para apresentar as informações do IR idênticas as apresentadas pelo HCM (FP4510).

Document generated by Confluence on 06 mai, 2016 09:59

[Linha Datasul](#) / [Release 12.1.10](#) / [Manutenção - 12.1.10](#)

Linha Datasul : Saúde - Manutenção - 12.1.10

Created by Amanda Nery de Oliveira on 21 dez, 2015

Document generated by Confluence on 06 mai, 2016 09:59

[Linha Datasul](#) / [Release 12.1.10](#) / [Manutenção - 12.1.10](#) / [Saúde - Manutenção - 12.1.10](#)

Linha Datasul : Foundation - Manutenção - 12.1.10

Created by Caroline Inhaquite on 08 fev, 2016

Document generated by Confluence on 06 mai, 2016 09:59

[Linha Datasul](#) / [Release 12.1.10](#) / [Manutenção - 12.1.10](#) / [Saúde - Manutenção - 12.1.10](#)
/ [Foundation - Manutenção - 12.1.10](#)

Linha Datasul : TTLG57_DT_Solicitar_Recurso_Glosa

Created by Rogerio Sales Guimaraes, last modified by Amanda Nery de Oliveira on 15 jan, 2016

Ajuste na Solicitação de Recurso Glosa

Linha de Produto:	Datasul
Segmento:	Saúde
Módulo:	Gestão Planos de Saúde
Função:	HTZ - Recurso de Glosas
Situação:	A função "Solicitar Recurso" da tela de lista de movimentos do menu de recurso de glosa permitia que o prestador alterasse informações que são de responsabilidade da operadora.
Solução:	Efetuada alteração para não permitir que o prestador modifique informações que são pertinentes à operadora.
Versões/Release:	12.1.10
Versão Expedida:	12.1.10

Document generated by Confluence on 06 mai, 2016 09:59

[Linha Datasul](#) / [Release 12.1.10](#) / [Manutenção - 12.1.10](#) / [Saúde - Manutenção - 12.1.10](#)
/ [Foundation - Manutenção - 12.1.10](#)

Linha Datasul :

TTQOP9_DT_Exibicao_Glosa_Procedimento_Insumo

Created by DANIANE PEREIRA GOMES, last modified by Amanda Nery de Oliveira on 15 fev, 2016

Glosas de procedimentos e insumos

Linha de Produto:	Datasul
Segmento:	Saúde
Módulo:	Gestão de Planos de Saúde
Função:	HTZ - Glosas de procedimentos e insumos
Situação:	As guias importadas por XML através do Foundation não exibiam glosas de insumos e procedimentos quando geradas no GPS.
Solução:	Foram realizadas alterações no Foundation de forma a verificar a existência de glosas para insumos e procedimentos da guia exibida em tela. A busca é realizada ao clicar na opção "Sincronizar Lote", após isso, se existirem glosas elas serão exibidas no campo respectivo.

Document generated by Confluence on 06 mai, 2016 09:59

[Linha Datasul](#) / [Release 12.1.10](#) / [Manutenção - 12.1.10](#) / [Saúde - Manutenção - 12.1.10](#)
/ [Foundation - Manutenção - 12.1.10](#)

Linha Datasul :

TTWAOM_DT_Asquivo_Importação_Conferência_SIB

Created by Angelo Francisco da Silva, last modified by Caroline Inhaquite on 09 mar, 2016

Arquivo de Importação de Conferência SIB

Linha de Produto:	Datasul
Segmento:	Saúde
Módulo:	Gestão de Planos de Saúde
Função:	HTZ - Arquivo importação conferência SIB (Foundation)
Situação:	O relatório de conferência do SIB apresentava divergência no endereço dos beneficiários.
Solução:	Alterada a verificação do endereço, retirando o carácter vírgula que separa o endereço do número, na comparação do endereço.
Chamados relacionados:	TTJUUG

Document generated by Confluence on 06 mai, 2016 09:59

[Linha Datasul](#) / [Release 12.1.10](#) / [Manutenção - 12.1.10](#) / [Saúde - Manutenção - 12.1.10](#)
/ [Foundation - Manutenção - 12.1.10](#)

Linha Datasul : TTWOBU_DT_Webservice_Lote_Anexo

Created by DANIANE PEREIRA GOMES, last modified by Amanda Nery de Oliveira on 01 mar, 2016

Webservice de Lote Anexo

Linha de Produto:	Datasul
Segmento:	Saúde
Módulo:	Gestão de Planos de Saúde
Função:	HTZ- WS de Lote Anexo
Situação:	Ao solicitar a situação de uma guia via webservice, o retorno apresentava inconsistências e a guia de anexo não era criada no GPS.
Solução:	Foram ajustados os programas do GPS, bem como, os webservices do Foundation para que as inconsistências fossem corrigidas e as guias criadas corretamente.

Document generated by Confluence on 06 mai, 2016 09:59

Linha Datasul : TUBHVO_DT_Histórico_Atendimento_Autorizador_Web

Created by Jean Marks, last modified by Amanda Nery de Oliveira on 16 fev, 2016

Ajuste na data de autorização da guia, no histórico de guias do Autorizador Web.

Linha de Produto:	Datasul
Segmento:	Saúde
Módulo:	Gestão de Planos de Saúde
Função:	HTZ - Histórico de Atendimento
Situação:	Ao visualizar uma guia autorizada ou ao imprimir-la, o campo 4 "data de autorização" não era preenchido.
Solução	Efetuada ajuste na rotina para apresentar a data de autorização da guia.

Document generated by Confluence on 06 mai, 2016 09:59

[Linha Datasul](#) / [Release 12.1.10](#) / [Manutenção - 12.1.10](#) / [Saúde - Manutenção - 12.1.10](#)
/ [Foundation - Manutenção - 12.1.10](#)

Linha Datasul :

TUCDW5_DT_Pesquisa_Insumos_OPME_Autorizador

Created by Jean Marks, last modified by Caroline Inhaquite on 08 fev, 2016

Listar Insumos OPME na Consulta por Nome.

Linha de Produto:	Datasul
Segmento:	Saúde
Módulo:	Gestão de Planos de Saúde
Função:	HTZ - Solicitação de Internação
Situação:	Ao pesquisar um insumos de OPME por nome, não devem ser listados insumos que não estão mais em vigência.
Solução:	Foi efetuada alteração na rotina para não listar insumos fora da data de vigência.

Document generated by Confluence on 06 mai, 2016 09:59

[Linha Datasul](#) / [Release 12.1.10](#) / [Manutenção - 12.1.10](#) / [Saúde - Manutenção - 12.1.10](#)
/ [Foundation - Manutenção - 12.1.10](#)

Linha Datasul : TUDPMY_DT_Município_RPS

Created by Rogerio Sales Guimaraes, last modified by Amanda Nery de Oliveira on 16 fev, 2016

Ajuste na Geração do Arquivo de RPS

Linha de Produto:	Datasul
Segmento:	Saúde
Módulo:	Gestão Planos de Saúde
Função:	HTZ - Gerar RPS
Situação:	Na geração do RPS quando não existia no cadastro a informação do Município ou CPF, as tags referentes a essas informações não eram geradas no arquivo de exportação
Solução:	Foram realizadas alterações para que as tags sejam geradas conforme padrão.

Document generated by Confluence on 06 mai, 2016 09:59

[Linha Datasul](#) / [Release 12.1.10](#) / [Manutenção - 12.1.10](#) / [Saúde - Manutenção - 12.1.10](#)
/ [Foundation - Manutenção - 12.1.10](#)

Linha Datasul : TUDPNZ_DT_Dominio_Unimed_Brasil

Created by DANIANE PEREIRA GOMES, last modified by Amanda Nery de Oliveira on 12 fev, 2016

Mudança de domínio da Unimed Brasil

Linha de Produto:	Datasul
Segmento:	Saúde
Módulo:	Gestão Planos de Saúde
Função:	HTZ - Mudança de domínio da Unimed Brasil
Situação:	O domínio unimed.com.br foi alterado para unimed.coop.br e devido a isso os webservices que acessavam este endereço pararam de funcionar.
Solução:	Foram ajustados os webservices para que chamassem o novo domínio.

Document generated by Confluence on 06 mai, 2016 09:59

[Linha Datasul](#) / [Release 12.1.10](#) / [Manutenção - 12.1.10](#) / [Saúde - Manutenção - 12.1.10](#)

Linha Datasul : GPS - Manutenção - 12.1.10

Created by Caroline Inhaquite, last modified on 24 mar, 2016

Document generated by Confluence on 06 mai, 2016 09:59

[Linha Datasul](#) / [Release 12.1.10](#) / [Manutenção - 12.1.10](#) / [Saúde - Manutenção - 12.1.10](#)
/ [GPS - Manutenção - 12.1.10](#)

Linha Datasul : HAC - Automação de Consultório - Manutenção - 12.1.10

Created by Caroline Inhaquite, last modified on 24 mar, 2016

Document generated by Confluence on 06 mai, 2016 09:59

[Linha Datasul](#) / [Release 12.1.10](#) / [Manutenção - 12.1.10](#) / [Saúde - Manutenção - 12.1.10](#) / [GPS - Manutenção - 12.1.10](#) / [HAC - Automação de Consultório - Manutenção - 12.1.10](#)

Linha Datasul :

TTACV0_DT_Data_Nascimento_Solicitação_SPSADT

Created by Rafael Stoffels, last modified by Caroline Inhaquite on 30 dez, 2015

Atualização de Data de Nascimento do Beneficiário de Intercâmbio na Solicitação de Guia de Internação.

Linha de Produto:	Datasul
Segmento:	Saúde
Módulo:	Gestão de Planos de Saúde
Função:	HAC - Solicitação de Internação WAC0059A
Situação:	Ao solicitar uma guia de SP/SADT para um beneficiário de intercâmbio que não cadastrou a data de nascimento, é gerada inconsistência na efetivação da guia.
Solução:	Foram efetuadas as alterações no programa para atualizar a data de nascimento do beneficiário informada na "Guia de Quimioterapia", para efetivar a guia sem inconsistências.
Versões/Release:	12.1.10

Document generated by Confluence on 06 mai, 2016 09:59

[Linha Datasul](#) / [Release 12.1.10](#) / [Manutenção - 12.1.10](#) / [Saúde - Manutenção - 12.1.10](#)
 / [GPS - Manutenção - 12.1.10](#) / [HAC - Automação de Consultório - Manutenção - 12.1.10](#)

Linha Datasul : TTVGFI_DT_Solicitação_Prorrogação_Internação

Created by Allan Felipe Lemes, last modified by Caroline Inhaquite on 28 mar, 2016

Solicitação Prorrogação de Internação

Linha de Produto:	Datasul
Segmento:	Saúde
Módulo:	Gestão de Plano de Saúde
Função:	HAC - Solicitação de Prorrogação Internação (wac0060a)
Requisito:	É necessário permitir a parametrização do zoom referente as guias de internação (Campo 3) do programa "Solicitação de Prorrogação Internação (wac0060a.w)" no arquivo de configuração (wac0060a.ini).
Implementação:	Foi efetuada a inclusão da variável denominada "ZoomGuias" no arquivo de configuração do programa "Solicitação de Prorrogação Internação (wac0060a.w)".

Document generated by Confluence on 06 mai, 2016 09:59

[Linha Datasul](#) / [Release 12.1.10](#) / [Manutenção - 12.1.10](#) / [Saúde - Manutenção - 12.1.10](#)
/ [GPS - Manutenção - 12.1.10](#) / [HAC - Automação de Consultório - Manutenção - 12.1.10](#)

Linha Datasul : TTYRXD_DT_Prorrogação_Guia_Internação

Created by Allan Felipe Lemes, last modified by Caroline Inhaquite on 28 mar, 2016

Inclusão de Parâmetro no Programa CPC- WAC0060A

Linha de Produto:	Datasul.
Segmento:	Saúde
Módulo:	Gestão de Plano de Saúde.
Função:	HAC - Guia de Prorrogação de Internação.
Situação:	É necessário incluir um novo parâmetro de entrada na CPC do programa wac0060a.w.
Solução:	Foi efetuada inclusão do parâmetro de entrada na CPC denominado tmp-servico, responsável por armazenar os movimentos do processo.

Document generated by Confluence on 06 mai, 2016 09:59

[Linha Datasul](#) / [Release 12.1.10](#) / [Manutenção - 12.1.10](#) / [Saúde - Manutenção - 12.1.10](#)
/ [GPS - Manutenção - 12.1.10](#)

Linha Datasul : HAF - Emissão de Arquivos Fiscais - Manutenção - 12.1.10

Created by Caroline Inhaquite on 24 mar, 2016

Document generated by Confluence on 06 mai, 2016 09:59

[Linha Datasul](#) / [Release 12.1.10](#) / [Manutenção - 12.1.10](#) / [Saúde - Manutenção - 12.1.10](#) / [GPS - Manutenção - 12.1.10](#)
/ [HAF - Emissão de Arquivos Fiscais - Manutenção - 12.1.10](#)

Linha Datasul :

TTIWPP_DT_Relatório_Dados_Nível_Abertura_Grupo_ANS

Created by Nadigena Rosa, last modified by Amanda Nery de Oliveira on 29 fev, 2016

Relatório de Dados Nível Abertura X Grupo ANS

Linha de Produto:	Datasul
Segmento:	Saúde
Módulo:	Gestão de Planos de Saúde
Função:	HAF- Relatório de dados Nível Abertura X Grupo ANS – PP0910C
Situação:	O relatório não considera o valor dos movimentos provisionados de forma padrão.
Solução:	Foram efetuadas as alterações no programa para considerar de forma padrão os valores provisionados.
Versões/Release:	12.1.10

Document generated by Confluence on 06 mai, 2016 09:59

[Linha Datasul](#) / [Release 12.1.10](#) / [Manutenção - 12.1.10](#) / [Saúde - Manutenção - 12.1.10](#)
 / [GPS - Manutenção - 12.1.10](#) / [HAF - Emissão de Arquivos Fiscais - Manutenção - 12.1.10](#)

Linha Datasul : TTLU52_DT_Tipo_Internação

Created by Cleiton Pasquali, last modified by Caroline Inhaquite on 05 jan, 2016

Inclusão da Opção "Cage de Coluna" para o Tipo de Internação Cirúrgica

Linha de Produto:	Datasul
Segmento:	Saúde
Módulo:	Gestão de Planos de Saúde
Função:	HAF - Resolução ANS/RN205 – Manutenção Associativa Modulo X Tipo Internação – AF0310G
Situação:	Ao parametrizar o SIP para o Tipo de Internação Cirúrgica, está faltando a opção "Cage de Coluna".
Solução:	Foram efetuadas as alterações no programa para incluir a opção "Cage de coluna" para o tipo de internação cirúrgica.
Versão Expedida:	12.1.10

Document generated by Confluence on 06 mai, 2016 10:00

[Linha Datasul](#) / [Release 12.1.10](#) / [Manutenção - 12.1.10](#) / [Saúde - Manutenção - 12.1.10](#)
/ [GPS - Manutenção - 12.1.10](#) / [HAF - Emissão de Arquivos Fiscais - Manutenção - 12.1.10](#)

Linha Datasul : TTLWW2_DT_Registros_Eventos_Pagos

Created by Cleiton Pasquali, last modified by Amanda Nery de Oliveira on 30 dez, 2015

Exibição dos dados da Conta Custo e Conta Glosa no relatório .csv

Linha de Produto:	Datasul
Segmento:	Saúde
Módulo:	Gestão de Planos de Saúde
Função:	HAF - Livros Aux. ANS/RN290 RN/314 RN/322 – Registros Eventos Pagos – AF0510T
Situação:	É necessária a exibição das Contas de Custo e de Glosa no arquivo .csv.
Solução:	Foram efetuadas as alterações no programa de formas que as contas descritas acima sejam exibidas no relatório csv.
Versão Expedida:	12.1.10

Document generated by Confluence on 06 mai, 2016 10:00

[Linha Datasul](#) / [Release 12.1.10](#) / [Manutenção - 12.1.10](#) / [Saúde - Manutenção - 12.1.10](#) / [GPS - Manutenção - 12.1.10](#)
/ [HAF - Emissão de Arquivos Fiscais - Manutenção - 12.1.10](#)

Linha Datasul :

TTOJID_DT_Seleção_Movimentos_Pagos_Gravação_Despesa_ANS

Created by Diego Hoffmann, last modified by Caroline Inhaquite on 28 mar, 2016

Seleção de Movimentos Pagos Gravação Despesa ANS

Linha de Produto:	Datasul
Segmento:	Saúde
Módulo:	Gestão Planos de Saúde
Função:	HAF - Manutenção Automática Movimentos Despesa ANS
Situação:	É necessário permitir a gravação das despesas somente para movimentos pagos.
Solução:	Foi adicionado um novo parâmetro, chamado "Somente movimentos pagos", para permitir a seleção de movimentos com pagamento já realizado considerando a data de produção dos títulos. Se o parâmetro estiver marcado, será considerado somente os movimentos com pagamento já realizado, caso contrário selecionará todos os movimentos independentemente de pagos ou não.

Document generated by Confluence on 06 mai, 2016 10:00

[Linha Datasul](#) / [Release 12.1.10](#) / [Manutenção - 12.1.10](#) / [Saúde - Manutenção - 12.1.10](#)
 / [GPS - Manutenção - 12.1.10](#) / [HAF - Emissão de Arquivos Fiscais - Manutenção - 12.1.10](#)

Linha Datasul : TTRFXA_DT_Geração_XML_Envio_Dados_ANS

Created by Cleiton Pasquali, last modified by Monica Matos Bock on 11 jan, 2016

Melhoria de performance na geração de lote do envio de dados a ANS

Linha de Produto:	Datasul
Segmento:	Saúde
Módulo:	Gestão de Planos de Saúde
Função:	HAF – Geração XML Envio de Dados ANS – AF0410A
Situação:	Sistema apresentava lentidão na geração de cada lote do envio de dados a ANS.
Solução:	Foram efetuadas as alterações no programa, para melhor performance do processo de geração de lote.
Versão Expedida:	12.1.10

Document generated by Confluence on 06 mai, 2016 10:00

[Linha Datasul](#) / [Release 12.1.10](#) / [Manutenção - 12.1.10](#) / [Saúde - Manutenção - 12.1.10](#)
/ [GPS - Manutenção - 12.1.10](#) / [HAF - Emissão de Arquivos Fiscais - Manutenção - 12.1.10](#)

Linha Datasul : TTRQW4_DT_Geração_SIP

Created by Cleiton Pasquali, last modified by Amanda Nery de Oliveira on 06 jan, 2016

Ajuste da Numeração das Páginas na Geração do SIP

Linha de Produto:	Datasul
Segmento:	Saúde
Módulo:	Gestão de Planos de Saúde
Função:	HAF – Manutenção Geração SIP – AF0910C
Situação:	É necessário que o relatório apresente a numeração de páginas superior a 4 dígitos.
Solução:	Foram efetuadas as alterações no programa para exibir a numeração de páginas com mais de 4 dígitos.
Versão Expedida:	12.1.10

Document generated by Confluence on 06 mai, 2016 10:00

[Linha Datasul](#) / [Release 12.1.10](#) / [Manutenção - 12.1.10](#) / [Saúde - Manutenção - 12.1.10](#) / [GPS - Manutenção - 12.1.10](#)
/ [HAF - Emissão de Arquivos Fiscais - Manutenção - 12.1.10](#)

Linha Datasul : TTWL25_DT_Relatório_Eventos_Ressarcidos_Recuperados

Created by Cleiton Pasquali, last modified by Amanda Nery de Oliveira on 16 fev, 2016

Ajuste na Soma de valores de faturas com mesmo número

Linha de Produto:	Datasul
Segmento:	Saúde
Módulo:	Gestão de Planos de Saúde
Função:	HAF – Resolução ANS/RDC 38 – Relatórios Eventos Ressarcidos/Recuperados – AF0510H
Situação:	É necessário que o relatório some os valores das faturas com mesmo número para exibição no RESUMO MENSAL EMISSÃO/INDICADOR CONTRATANTE, apenas quando estas possuírem a mesma modalidade e termo de adesão.
Solução:	Foram efetuadas as alterações no programa para somar os valores das faturas de mesmo número para emissão no RESUMO MENSAL EMISSÃO/INDICADOR CONTRATANTE somente na situação descrita acima.

Document generated by Confluence on 06 mai, 2016 10:00

[Linha Datasul](#) / [Release 12.1.10](#) / [Manutenção - 12.1.10](#) / [Saúde - Manutenção - 12.1.10](#)
 / [GPS - Manutenção - 12.1.10](#) / [HAF - Emissão de Arquivos Fiscais - Manutenção - 12.1.10](#)

Linha Datasul : TTZMN9_DT_Envio_Dados_ANS_Returno_A1300

Created by Andrei Facchin, last modified by Caroline Inhaquite on 18 jan, 2016

Geração XML Envio de Dados ANS

Linha de Produto:	Datasul
Segmento:	Saúde
Módulo:	Gestão de Planos de Saúde
Função:	HAF - Geração XML Envio de Dados ANS - AF0410A
Situação:	Baixa performance na geração dos arquivos XML.
Solução:	Foram efetuadas melhorias no código do programa para otimizar a performance do sistema.
Versões/Release:	12.1.10

Retorno A1300

Linha de Produto:	Datasul
Segmento:	Saúde
Módulo:	Gestão de Planos de Saúde
Função:	HAF - Geração XML Envio de Dados ANS - AF0410A
Situação:	Validação campo TP_PRODUTO.
Solução:	Foram efetuadas alterações no programa, permitindo a importação do retorno do A1300, quando o campo "TP_PRODUTO" for enviado em branco.
Versões/Release:	12.1.10

Document generated by Confluence on 06 mai, 2016 10:00

[Linha Datasul](#) / [Release 12.1.10](#) / [Manutenção - 12.1.10](#) / [Saúde - Manutenção - 12.1.10](#)
 / [GPS - Manutenção - 12.1.10](#) / [HAF - Emissão de Arquivos Fiscais - Manutenção - 12.1.10](#)

Linha Datasul : TUAFVI_DT_Melhoria_Desempenho_SIP

Created by Diego Hoffmann, last modified by Caroline Inhaquite on 08 fev, 2016

Melhoria de Desempenho para o SIP

Linha de Produto:	Datasul
Segmento:	Saúde
Módulo:	Gestão de Planos
Função:	HAF - Manutenção Geração SIP (HAF0910C)
Situação:	Quando é realizada a geração de dados para o SIP em períodos com grande quantidade de movimentação e para estruturas com mais de 50 mil beneficiários, acontece perda de desempenho na geração do SIP.
Solução:	Foi efetuada a alteração no processo de geração de dados para o SIP, para criação de um novo índice e para otimização das leituras de todos os movimentos. Foi reestruturado e otimizado o cálculo de beneficiários expostos por estrutura.
Chamados relacionados:	TTSUGM
Versões/Release:	12.1.10

Document generated by Confluence on 06 mai, 2016 10:00

[Linha Datasul](#) / [Release 12.1.10](#) / [Manutenção - 12.1.10](#) / [Saúde - Manutenção - 12.1.10](#)
/ [GPS - Manutenção - 12.1.10](#) / [HAF - Emissão de Arquivos Fiscais - Manutenção - 12.1.10](#)

Linha Datasul : TUBLCO_DT_Geração_Dados_ANS

Created by Marcelo Menegat, last modified by Amanda Nery de Oliveira on 01 mar, 2016

Criação Registros Envio de Dados ANS

Linha de Produto:	Datasul
Segmento:	Saúde
Módulo:	Gestão de Planos de Saúde
Função:	HAF – Criação Registros Envio de Dados ANS - DTVW41AA
Situação:	Inconsistência ao executar a geração dos dados para os lotes do monitoramento da TISS.
Solução:	Foram realizadas alterações de forma que o processo possa ser executado normalmente.

Document generated by Confluence on 06 mai, 2016 10:00

[Linha Datasul](#) / [Release 12.1.10](#) / [Manutenção - 12.1.10](#) / [Saúde - Manutenção - 12.1.10](#)
/ [GPS - Manutenção - 12.1.10](#) / [HAF - Emissão de Arquivos Fiscais - Manutenção - 12.1.10](#)

Linha Datasul : TUBLQR_DT_Emissão_SIP

Created by Cleiton Pasquali, last modified by Amanda Nery de Oliveira on 29 fev, 2016

Geração do SIP conforme padrão TISS3

Linha de Produto:	Datasul
Segmento:	Saúde
Módulo:	Gestão de Planos de Saúde
Função:	HAF – Resolução ANS/RN205 – Emissão SIP RN205 – AF03100
Situação:	É necessário que o programa de geração do SIP valide o tipo de internação do documento conforme padrão TISS 3.
Solução:	Foram efetuadas as alterações no programa para geração do SIP conforme padrão TISS 3.

Document generated by Confluence on 06 mai, 2016 10:00

[Linha Datasul](#) / [Release 12.1.10](#) / [Manutenção - 12.1.10](#) / [Saúde - Manutenção - 12.1.10](#)
/ [GPS - Manutenção - 12.1.10](#) / [HAF - Emissão de Arquivos Fiscais - Manutenção - 12.1.10](#)

Linha Datasul : TUDOEQ_DT_XML_Envio_Dados_ANS

Created by Cleiton Pasquali, last modified by Amanda Nery de Oliveira on 17 fev, 2016

Ajuste na Geração do XML

Linha de Produto:	Datasul
Segmento:	Saúde
Módulo:	Gestão de Planos de Saúde
Função:	HAF – Geração XML Envio de Dados ANS – AF0410A
Situação:	É necessário que o sistema gere o XML com o código do grupo de procedimentos contemplando 3 dígitos.
Solução:	Foram efetuadas as alterações no programa para geração do XML com 3 dígitos no código do grupo de procedimentos.
Versão Expedida:	12.1.10

Document generated by Confluence on 06 mai, 2016 10:00

[Linha Datasul](#) / [Release 12.1.10](#) / [Manutenção - 12.1.10](#) / [Saúde - Manutenção - 12.1.10](#)
/ [GPS - Manutenção - 12.1.10](#)

Linha Datasul : HAT – Atendimento ao Público - Manutenção - 12.1.10

Created by Caroline Inhaquite on 24 mar, 2016

Document generated by Confluence on 06 mai, 2016 10:00

[Linha Datasul](#) / [Release 12.1.10](#) / [Manutenção - 12.1.10](#) / [Saúde - Manutenção - 12.1.10](#) / [GPS - Manutenção - 12.1.10](#)
/ [HAT – Atendimento ao Público - Manutenção - 12.1.10](#)

Linha Datasul :

TTAZ62_DT_Glosa_Puericultura_Intercambio_Eletronico

Created by Rafael Stoffels, last modified by Amanda Nery de Oliveira on 12 fev, 2016

Ajuste na geração de Classe de Erro de Puericultura somente para beneficiários da base

Linha de Produto:	Datasul
Segmento:	Saúde
Módulo:	Gestão de Planos de Saúde
Função:	HAT - Manutenção Autorização Guias AT0110Z
Situação:	É necessário ajuste na solicitação de procedimentos para um beneficiário de intercâmbio, para que não ocorra a geração da Classe de Erro "quantidade de procedimento de puericultura excedida".
Solução:	Foram realizadas alterações no programa para não gerar a Classe de Erro "quantidade excedida para procedimento de puericultura", pois o controle do limite de consultas de puericultura é de responsabilidade da Unimed Origem.
Versões/Release:	12.1.10

Document generated by Confluence on 06 mai, 2016 10:00

[Linha Datasul](#) / [Release 12.1.10](#) / [Manutenção - 12.1.10](#) / [Saúde - Manutenção - 12.1.10](#)
/ [GPS - Manutenção - 12.1.10](#) / [HAT - Atendimento ao Público - Manutenção - 12.1.10](#)

Linha Datasul :

TTGQSW_DT_Solicitação_Insumos_com_Decimais

Created by Eduardo Dani, last modified by Caroline Inhaquite on 08 fev, 2016

Solicitação de Insumos com Decimais

Linha de Produto:	Datasul
Segmento:	Saúde
Módulo:	Gestão de Planos de Saúde
Função:	HAT - Manutenção Autorização Guias
Situação:	O Intercâmbio Eletrônico do PTU 5.0 não trata de forma padrão as casas decimais no campo quantidade do insumo solicitado para autorização.
Solução:	Foram efetuadas as alterações nos programas referentes a pedidos de autorização via Intercâmbio Eletrônico em que trata as casas decimais no campo quantidade do insumo.

Document generated by Confluence on 06 mai, 2016 10:00

[Linha Datasul](#) / [Release 12.1.10](#) / [Manutenção - 12.1.10](#) / [Saúde - Manutenção - 12.1.10](#) / [GPS - Manutenção - 12.1.10](#)
/ [HAT - Atendimento ao Público - Manutenção - 12.1.10](#)

Linha Datasul :

TTNBQE_DT_Guias_Atendimento_Anexo_Quimioterapia

Created by Jean Marks, last modified on 04 jan, 2016

Ajuste na manutenção de guias de atendimento com anexo de quimioterapia.

Linha de Produto:	Datasul
Segmento:	Saúde
Módulo:	Gestão de Planos de Saúde
Função:	HAT - Manutenção Autorização Guias - AT0110Z
Situação:	Na modificação da guia de quimioterapia pelo HAT, o sistema sugere a data atual para o campo "Dt.Diagnostico" quando não informado um valor para o campo na inclusão do documento.
Solução:	Foi efetuado ajustes no programa de alteração de guias de atendimento, para somente mostrar em tela o valor salvo no banco de dados para o campo "Dt.Diagnostico" nos anexos de quimioterapia.
Versões/Release:	12.1.10

Document generated by Confluence on 06 mai, 2016 10:00

[Linha Datasul](#) / [Release 12.1.10](#) / [Manutenção - 12.1.10](#) / [Saúde - Manutenção - 12.1.10](#)
/ [GPS - Manutenção - 12.1.10](#) / [HAT – Atendimento ao Público - Manutenção - 12.1.10](#)

Linha Datasul : TTQWDL_DT_Enviar_Pacotes_IE

Created by Jean Marks, last modified by Caroline Inhaquite on 08 fev, 2016

Possibilidade de Envio de Pacotes de Procedimento e Insumos com Quantidade Maior que Um.

Linha de Produto:	Datasul
Segmento:	Saúde
Módulo:	Gestão de Planos de Saúde
Função:	HAT - Manutenção Autorização de Guias - AT0110Z
Situação:	Ao solicitar pacotes de procedimentos e insumos através do IE o valor dos pacotes não é enviado conforme o valor calculado.
Solução:	Foi efetuada a alteração na rotina de intercâmbio eletrônico para enviar o valor conforme o cálculo realizado.
Versões/Release:	12.1.10

Document generated by Confluence on 06 mai, 2016 10:00

[Linha Datasul](#) / [Release 12.1.10](#) / [Manutenção - 12.1.10](#) / [Saúde - Manutenção - 12.1.10](#)
 / [GPS - Manutenção - 12.1.10](#) / [HAT – Atendimento ao Público - Manutenção - 12.1.10](#)

Linha Datasul : TTRGJ3_DT_Manutenção_Autorização_Guias

Created by Jean Marks, last modified by Caroline Inhaquite on 12 jan, 2016

Exibição das Mensagens do Auditor para Guias de Intercâmbio na Autorização de Guias.

Linha de Produto:	Datasul
Segmento:	Saúde
Módulo:	Gestão de Planos de Saúde
Função:	HAT - Manutenção Autorização Guias - AT0110Z
Situação:	Na manutenção de Autorização de Guias não é possível visualizar as mensagens do Auditor para guias de intercâmbio.
Solução:	Foi efetuada a alteração no programa em que permitirá a visualização das mensagens de auditoria para beneficiários de intercâmbio.
Versões/Release:	12.1.10

Document generated by Confluence on 06 mai, 2016 10:00

[Linha Datasul](#) / [Release 12.1.10](#) / [Manutenção - 12.1.10](#) / [Saúde - Manutenção - 12.1.10](#)
/ [GPS - Manutenção - 12.1.10](#) / [HAT – Atendimento ao Público - Manutenção - 12.1.10](#)

Linha Datasul : TTSDRL_DT_Manutenção_Autorização_Guias

Created by Jean Marks, last modified by Caroline Inhaquite on 05 jan, 2016

Consultar as Guias de Ordem de Serviço do Beneficiário.

Linha de Produto:	Datasul
Segmento:	Saúde
Módulo:	Gestão de Planos de Saúde
Função:	HAT - Manutenção Autorização Guias - AT0110Z
Situação:	Na consulta das guias do beneficiário não existe a opção de seleção de guias de ordem de serviço.
Solução:	Foram acrescentadas as opções de busca das guias de ordem de serviço na consulta de movimento do HAT.
Versões/Release:	12.1.10

Document generated by Confluence on 06 mai, 2016 10:00

[Linha Datasul](#) / [Release 12.1.10](#) / [Manutenção - 12.1.10](#) / [Saúde - Manutenção - 12.1.10](#)
/ [GPS - Manutenção - 12.1.10](#) / [HAT – Atendimento ao Público - Manutenção - 12.1.10](#)

Linha Datasul : TTTTPY8_DT_Cópia_Guias_Atendimento

Created by Jean Marks, last modified by Monica Matos Bock on 18 fev, 2016

Não gerar glosa de quantidade de procedimento excedida quando a guia original for cancelada.

Linha de Produto:	Datasul
Segmento:	Saúde
Módulo:	Gestão de Planos de Saúde - GPS
Função:	HAT - Manutenção Autorização Guias - AT0110z
Situação:	Ao utilizar a função de cópia de guias e selecionar para cancelar a guia que está sendo copiada, o sistema gerava glosa de quantidade permitida excedida para guia que estava sendo criada. Este comportamento não pode ocorrer, pois a guia "original" era cancelada.
Solução:	Foi efetuada a alteração na rotina de cópia de guias para tratar a situação das glosas geradas quando a guia "original" será cancelada.

Document generated by Confluence on 06 mai, 2016 10:00

[Linha Datasul](#) / [Release 12.1.10](#) / [Manutenção - 12.1.10](#) / [Saúde - Manutenção - 12.1.10](#)
/ [GPS - Manutenção - 12.1.10](#) / [HAT – Atendimento ao Público - Manutenção - 12.1.10](#)

Linha Datasul : TTTRM8_DT_Manutenção_Autorização_Guias

Created by Jean Marks, last modified by Caroline Inhaquite on 08 fev, 2016

Mostrar a descrição informada para os insumos genéricos no browse da Manutenção de Guias

Linha de Produto:	Datasul
Segmento:	Saúde
Módulo:	Gestão de Planos de Saúde
Função:	HAT - Manutenção Autorização Guias - AT0110Z
Situação:	O Programa está exibindo a descrição do cadastro do insumo genérico, quando deve ser mostrada a descrição informada na digitação da guia.
Solução:	Foi efetuada a alteração no programa para exibir a descrição informada para os insumos genéricos na consulta das guias.
Versões/Release:	12.1.10

Document generated by Confluence on 06 mai, 2016 10:00

[Linha Datasul](#) / [Release 12.1.10](#) / [Manutenção - 12.1.10](#) / [Saúde - Manutenção - 12.1.10](#) / [GPS - Manutenção - 12.1.10](#)
/ [HAT – Atendimento ao Público - Manutenção - 12.1.10](#)

Linha Datasul :

TTUKVM_DT_Intercâmbio_Eletrônico_Guia_Autorização

Created by Rafael Stoffels, last modified by Caroline Inhaquite on 26 jan, 2016

Ajuste no Intercâmbio Eletrônico na Guia de Autorização

Linha de Produto:	Datasul
Segmento:	Saúde
Módulo:	Gestão de Planos de Saúde
Função:	HAT – Intercâmbio Eletrônico
Situação:	O sistema gerava guias autorizadas sem comunicação com a Unidade de origem do beneficiário para solicitações de intercâmbio feitas durante os períodos de indisponibilidade do Foundation.
Solução:	Foram efetuadas as alterações nos programas para deixar a Guia de Autorização como pendente quando houver indisponibilidade no Foundation.
Versões/Release:	12.1.10

Document generated by Confluence on 06 mai, 2016 10:00

[Linha Datasul](#) / [Release 12.1.10](#) / [Manutenção - 12.1.10](#) / [Saúde - Manutenção - 12.1.10](#)
/ [GPS - Manutenção - 12.1.10](#) / [HAT – Atendimento ao Público - Manutenção - 12.1.10](#)

Linha Datasul : TTUVPU_DT_Ajustes_Cópia_Guia

Created by Rafael Stoffels, last modified by Caroline Inhaquite on 05 jan, 2016

Alteração na Cópia de Guias

Linha de Produto:	Datasul
Segmento:	Saúde
Módulo:	Gestão de Planos de Saúde
Função:	HAT - Manutenção Autorização Guias AT0110Z
Situação:	Ao executar o processo de cópia de guias, as informações referentes a data de emissão, hora de emissão, observações e motivo de auditoria estão sendo mantidas.
Solução:	Foram efetuadas as alterações na rotina de cópia de guias de forma a não manter as informações de data de emissão, hora de emissão, observações e motivo de auditoria.
Versões/Release:	12.1.10

Document generated by Confluence on 06 mai, 2016 10:00

[Linha Datasul](#) / [Release 12.1.10](#) / [Manutenção - 12.1.10](#) / [Saúde - Manutenção - 12.1.10](#)
/ [GPS - Manutenção - 12.1.10](#) / [HAT – Atendimento ao Público - Manutenção - 12.1.10](#)

Linha Datasul : TTWH35_DT_Manutenção_Autorização_Guias

Created by Jean Marks, last modified by Caroline Inhaquite on 19 jan, 2016

Ajuste na Manutenção de Autorização de Guias

Linha de Produto:	Datasul
Segmento:	Saúde
Módulo:	Gestão de Planos de Saúde
Função:	HAT - Manutenção Autorização de Guias - AT0110Z
Situação:	Ao realizar a solicitação da autorização de uma guia para beneficiário de intercâmbio que possua mais de 50 itens, o WSD recusa a solicitação, devido a quantidade de itens em uma mesma guia.
Solução:	Foi efetuada a alteração na manutenção de autorização de guias de atendimento para permitir somente 50 itens por guia, para beneficiários de intercâmbio.
Versões/Release:	12.1.10

Document generated by Confluence on 06 mai, 2016 10:00

[Linha Datasul](#) / [Release 12.1.10](#) / [Manutenção - 12.1.10](#) / [Saúde - Manutenção - 12.1.10](#)
/ [GPS - Manutenção - 12.1.10](#) / [HAT – Atendimento ao Público - Manutenção - 12.1.10](#)

Linha Datasul : TUDCPV_DT_Quantidade_Pacotes_Intercambio

Created by DANIANE PEREIRA GOMES, last modified by Amanda Nery de Oliveira on 29 fev, 2016

Ajuste na Quantidade de Pacotes em Intercâmbio

Linha de Produto:	Datasul
Segmento:	Saúde
Módulo:	Gestão Planos de Saúde
Função:	HAT - Quantidade de pacotes em intercâmbio
Situação:	Após o cadastro de um pacote de insumos, e adição desse pacote na guia, no momento do intercâmbio a quantidade de insumos era exibida incorretamente no XML exportado.
Solução:	Foram realizadas alterações para que a quantidade enviada no XML seja baseada na quantidade de pacotes solicitados.

Document generated by Confluence on 06 mai, 2016 10:00

[Linha Datasul](#) / [Release 12.1.10](#) / [Manutenção - 12.1.10](#) / [Saúde - Manutenção - 12.1.10](#)
/ [GPS - Manutenção - 12.1.10](#)

Linha Datasul : HAU – Auditoria Médica Flex - Manutenção - 12.1.10

Created by Caroline Inhaquite on 24 mar, 2016

Document generated by Confluence on 06 mai, 2016 10:00

[Linha Datasul](#) / [Release 12.1.10](#) / [Manutenção - 12.1.10](#) / [Saúde - Manutenção - 12.1.10](#)
 / [GPS - Manutenção - 12.1.10](#) / [HAU – Auditoria Médica Flex - Manutenção - 12.1.10](#)

Linha Datasul : TTCWBQ_DT_Campo_Mensageria_Pesquisa_Guias

Created by Rogerio Sales Guimaraes, last modified by Caroline Inhaquite on 21 jan, 2016

Campo Mensageria na Pesquisa de Guias do Auditoria Médica

Linha de Produto:	Datasul
Segmento:	Saúde
Módulo:	Gestão Planos de Saúde
Função:	HAU - Pesquisa
Situação:	Na pesquisa de guias quando era selecionado um valor diferente de "TODOS" no campo "Mensageria" o sistema não realizava a pesquisa de forma padrão.
Solução:	Efetuada alteração para que pesquisa seja realizada de forma padrão para todos os valores disponíveis no campo "Mensageria".
Versões/Release:	12.1.10
Versão Expedida:	12.1.10

Document generated by Confluence on 06 mai, 2016 10:00

[Linha Datasul](#) / [Release 12.1.10](#) / [Manutenção - 12.1.10](#) / [Saúde - Manutenção - 12.1.10](#)
/ [GPS - Manutenção - 12.1.10](#) / [HAU – Auditoria Médica Flex - Manutenção - 12.1.10](#)

Linha Datasul : TTRWV2_DT_Envio_Mensagem_Texto_Padrão

Created by Tiago Arrozi, last modified by Caroline Inhaquite on 04 fev, 2016

Valor Padrão Campo Texto Padrão no Envio de Mensagem

Linha de Produto:	Datasul
Segmento:	Saúde
Módulo:	Gestão de Planos de Saúde
Função:	HAU - Envio de Mensagem
Situação:	Campo "Adicionar Texto Padrão" retorna a primeira mensagem selecionada.
Solução:	Foi efetuada a alteração na regra de seleção do campo "Adicionar Texto Padrão" para retornar a opção "Selecionar".

Document generated by Confluence on 06 mai, 2016 10:00

[Linha Datasul](#) / [Release 12.1.10](#) / [Manutenção - 12.1.10](#) / [Saúde - Manutenção - 12.1.10](#) / [GPS - Manutenção - 12.1.10](#)
/ [HAU – Auditoria Médica Flex - Manutenção - 12.1.10](#)

Linha Datasul :

TUDPOS_DT_Alteração_Detalhes_Insumo_Procedimento_Realizado

Created by Tiago Arrosi, last modified by Caroline Inhaquite on 10 fev, 2016

Alteração na Visualização de Detalhes do Insumo de Procedimento Realizado

Linha de Produto:	Datasul
Segmento:	Saúde
Módulo:	Gestão de Planos de Saúde
Função:	HAU - Detalhes do Procedimento/Insumo Realizado
Situação:	Sistema fecha tela de Detalhes do Procedimento/Insumo Realizado quando usuário clica no barra de rolagem, impossibilitando a visualização de todas informações.
Solução:	Foi efetuada a alteração no programa para que a tela Detalhes seja fechada somente pelo botão de Fechar.

Document generated by Confluence on 06 mai, 2016 10:00

[Linha Datasul](#) / [Release 12.1.10](#) / [Manutenção - 12.1.10](#) / [Saúde - Manutenção - 12.1.10](#)
 / [GPS - Manutenção - 12.1.10](#) / [HAU – Auditoria Médica Flex - Manutenção - 12.1.10](#)

Linha Datasul : TUFKRB_DT_Download_Guias_Auditoria_Médica

Created by Rogerio Sales Guimaraes, last modified by Amanda Nery de Oliveira on 18 fev, 2016

Download de Guias de Auditoria Médica

Linha de Produto:	Datasul
Segmento:	Saúde
Módulo:	Gestão Planos de Saúde
Função:	HAU - Download da Guia
Situação:	Na Auditoria quando o Jboss estava em um servidor Linux e o AppServer em um servidor Windows o sistema não realizava o download da guia, pois existe diferença no mapeamento de diretórios entre os sistemas operacionais
Solução:	Foram realizadas alterações para que, em situações onde o Jboss e o AppServer "rodam" em sistemas operacionais diferentes, o Jboss considere a propriedade "auditory.print.guide.path" do "datasul_framework.properties" para encontrar o diretório de download das guias.

Document generated by Confluence on 06 mai, 2016 10:00

[Linha Datasul](#) / [Release 12.1.10](#) / [Manutenção - 12.1.10](#) / [Saúde - Manutenção - 12.1.10](#)
/ [GPS - Manutenção - 12.1.10](#)

Linha Datasul : HAW – Autorizador WEB - Manutenção - 12.1.10

Created by Caroline Inhaquite on 24 mar, 2016

Document generated by Confluence on 06 mai, 2016 10:00

[Linha Datasul](#) / [Release 12.1.10](#) / [Manutenção - 12.1.10](#) / [Saúde - Manutenção - 12.1.10](#) / [GPS - Manutenção - 12.1.10](#) / [HAW – Autorizador WEB - Manutenção - 12.1.10](#)

Linha Datasul :

TTFNXL_DT_Validação_Guias_Anexo_Campos_TISS

Created by Jeferson Francisco, last modified by Caroline Inhaquite on 08 fev, 2016

Solicitação de Guia Anexo

Linha de Produto:	Datasul
Segmento:	Saúde
Módulo:	Gestão de Planos de Saúde
Função:	HAW - Solicita Exames
Situação/Requisito:	Os campos do Nome do Contratado e Telefone devem ser exigidos na solicitação de anexos.
Solução/Implementação:	Foi incluída a implementação para validar os campos obrigatórios da TISS nas guias Anexos.
Versões/Release:	12.1.10

Document generated by Confluence on 06 mai, 2016 10:00

Linha Datasul :

TTJKIM_DT_Regras_Registro_Sem_Cartão_Sem_Biometria

Created by Carlos Augusto Pereira, last modified by Caroline Inhaquite on 28 mar, 2016

Regras de Registro Sem Cartão ou Sem Biometria

Características do Requisito

Linha de Produto:	Datasul		
Segmento:	Saúde		
Módulo:	Gestão de Planos de Saúde		
Rotina:	<table border="1"> <tr> <td>Rotina</td> </tr> <tr> <td>Checkin do beneficiário</td> </tr> </table>	Rotina	Checkin do beneficiário
Rotina			
Checkin do beneficiário			
Cadastros Iniciais:	Cadastrar duas regras que não estejam vencidas no Gestão de Planos de Saúde. A regra que vence primeiro, deve ter a quantidade de justificativas expiradas		
Parâmetro(s):	com.totvs.saude.wac.insurance.justification.nobiocard.allrules		
País(es):	Brasil		
Banco(s) de Dados:	Oracle/Progress		

Descrição

Efetuada melhoria para considerar mais de uma regra cadastrada. O Autorizador Web pesquisará até encontrar uma regra em que se encaixe com a requisição informada (sem cartão ou sem biometria). Exemplo: Se forem cadastradas duas regras, uma com quantidade de registros igual a 2 e outra com quantidade igual a 3, assim que forem utilizadas duas justificativas, o Autorizador Web considerará a próxima regra que permite 3. Alterar a data de vencimento para atual (no Gestão de Planos de Saúde) da regra que deseja inativar no Autorizador Web. Deste modo, no próximo dia, a regra será desconsiderada.

Procedimento para Implantação

A implementação descrita no documento estará disponível a partir da atualização do pacote no cliente. O pacote está disponível no portal (<https://suporte.totvs.com/download>).

Importante:

Antes de executar a atualização é recomendável realizar o backup do banco de dados bem como dos arquivos do Sistema (executáveis, .dlls e arquivos de configuração). Realizar a atualização antes no ambiente de homologação e posterior a devida validação, no ambiente de produção.

Procedimento para Configuração

CONFIGURAÇÃO DE PARÂMETROS

1. Acessar o Autorizador Web e cadastrar a propriedade:

Itens/Pastas	Descrição
Nome:	com.totvs.saude.wac.insurance.justification.nobiocard.allrules

Tipo:	boolean
Cont. Por.:	false
Descrição:	Habilita a pesquisa de outras regras de acesso sem cartão/sem biometria que não estejam vencidas.

Procedimento para Utilização

1. Cadastre uma regra de registro sem cartão/sem biometria no Gestão de Planos de Saúde.
2. Utilize as quantidades disponíveis de justificativas no Autorizador Web.
3. Cadastre uma nova regra que ainda não esteja vencida com uma quantidade maior de justificativas permitidas.
4. Altere a data de vencimento da regra com a quantidade expirada para a data atual.
5. Faça login novamente no Autorizador Web e realize nova justificativa de acesso. Se o tipo de registro (sem cartão/ sem biometria) estiver com a quantidade expirada, será considerada a nova regra cadastrada.

Document generated by Confluence on 06 mai, 2016 10:00

[Linha Datasul](#) / [Release 12.1.10](#) / [Manutenção - 12.1.10](#) / [Saúde - Manutenção - 12.1.10](#)
/ [GPS - Manutenção - 12.1.10](#) / [HAW – Autorizador WEB - Manutenção - 12.1.10](#)

Linha Datasul : TTOHGO_DT_Execução_Guias_Consulta

Created by Rogerio Sales Guimaraes, last modified by Amanda Nery de Oliveira on 23 fev, 2016

Número do Documento do Revisão de Contas na Execução de Guias de Consulta

Linha de Produto:	Datasul
Segmento:	Saúde
Módulo:	Gestão Planos de Saúde
Função:	HAW - Execução Guia
Situação:	Na execução de guias de consulta o sistema não exibía o número do documento gerado no Revisão de Contas, ao finalizar o processo.
Solução:	Efetuada alteração para que o número do documento gerado no Revisão de Contas, seja exibido ao finalizar a execução da guia.

Document generated by Confluence on 06 mai, 2016 10:00

[Linha Datasul](#) / [Release 12.1.10](#) / [Manutenção - 12.1.10](#) / [Saúde - Manutenção - 12.1.10](#) / [GPS - Manutenção - 12.1.10](#)
/ [HAW – Autorizador WEB - Manutenção - 12.1.10](#)

Linha Datasul :

TTOJMS_DT_Indicação_Acidente_Solicitação_Internação

Created by Rogerio Sales Guimaraes, last modified by Caroline Inhaquite on 18 jan, 2016

Indicação de Acidente na Solicitação de Internação

Linha de Produto:	Datasul
Segmento:	Saúde
Módulo:	Gestão Planos de Saúde
Função:	HAW - Solicitação de Internação
Situação:	Na solicitação de internação o campo "33 - Indicação de Acidente" não retornava como padrão o valor "9 – Não Acidente".
Solução:	Efetuada alteração para que o valor padrão do campo "33 - Indicação de Acidente" seja "9 – Não Acidente".
Versões/Release:	12.1.10
Versão Expedida:	12.1.10

Document generated by Confluence on 06 mai, 2016 10:00

[Linha Datasul](#) / [Release 12.1.10](#) / [Manutenção - 12.1.10](#) / [Saúde - Manutenção - 12.1.10](#) / [GPS - Manutenção - 12.1.10](#) / [HAW – Autorizador WEB - Manutenção - 12.1.10](#)

Linha Datasul : TTOKAI_DT_Prestador_Executante_Guias_Internação

Created by Rogerio Sales Guimaraes, last modified by Caroline Inhaquite on 18 jan, 2016

Pesquisa Prestador Executante nas Guias de Internação

Linha de Produto:	Datasul
Segmento:	Saúde
Módulo:	Gestão Planos de Saúde
Função:	HAW - Solicitação de Internação
Situação:	Na solicitação de internação o sistema não permitia informar no campo 19 o código do prestador para pesquisa.
Solução:	Efetuada a alteração para permitir informar o código do prestador para pesquisa.
Versões/Release:	12.1.10
Versão Expedida:	12.1.10

Document generated by Confluence on 06 mai, 2016 10:00

[Linha Datasul](#) / [Release 12.1.10](#) / [Manutenção - 12.1.10](#) / [Saúde - Manutenção - 12.1.10](#)
 / [GPS - Manutenção - 12.1.10](#) / [HAW – Autorizador WEB - Manutenção - 12.1.10](#)

Linha Datasul : TTQYO8_DT_Solicitação_Internação_Autorizador

Created by Jean Marks, last modified by Caroline Inhaquite on 08 fev, 2016

Solicitação de Insumos de OPME Genéricos com o mesmo Código do Insumo.

Linha de Produto:	Datasul
Segmento:	Saúde
Módulo:	Gestão de Planos de Saúde
Função:	HAW - Solicitação de Internação
Situação:	Ao realizar a solicitação de uma internação pelo Autorizador, caso sejam solicitados dois ou mais OPME genéricos com mesmo código mas com outra descrição, é apresentada inconsistência no processo, informando que o insumo está duplicado.
Solução:	Foi efetuada a alteração da rotina que faz o tratamento dos dados dos insumos, para validar os insumos de OPME genéricos pela descrição.
Versões/Release:	12.1.10

Document generated by Confluence on 06 mai, 2016 10:00

[Linha Datasul](#) / [Release 12.1.10](#) / [Manutenção - 12.1.10](#) / [Saúde - Manutenção - 12.1.10](#)
 / [GPS - Manutenção - 12.1.10](#) / [HAW – Autorizador WEB - Manutenção - 12.1.10](#)

Linha Datasul : TTSDLQ_DT_Guia_Consulta_Intercâmbio

Created by DANIANE PEREIRA GOMES, last modified by Caroline Inhaquite on 29 jan, 2016

Guia de Consulta de Intercâmbio

Linha de Produto:	Datasul
Segmento:	Saúde
Módulo:	Gestão de Planos de Saúde
Função:	HAW - Mensagens da Operadora
Situação:	Ao autorizar guia de consulta para usuário de intercâmbio, é apresentada inconsistência na tela, que acontece pois não era retornada a situação da autorização pelo Progress.
Solução:	Efetuada o tratamento para validação da situação, se já foi informada e só então exibi-la.
Versões/Release:	12.1.10

Document generated by Confluence on 06 mai, 2016 10:00

[Linha Datasul](#) / [Release 12.1.10](#) / [Manutenção - 12.1.10](#) / [Saúde - Manutenção - 12.1.10](#) / [GPS - Manutenção - 12.1.10](#)
/ [HAW – Autorizador WEB - Manutenção - 12.1.10](#)

Linha Datasul :

TTTRJE_DT_Pesquisa_Mensagens_Operadora_Autorizador

Created by Sandro Luciano Giacomozzi, last modified by Caroline Inhaquite on 28 mar, 2016

Chekin do Beneficiário - Autorizador WEB

Linha de Produto:	Datasul
Segmento:	Saúde
Módulo:	Gestão de Planos de Saúde - Autorizador
Função:	HAW - Mensagem da Operadora
Situação:	O sistema apresenta um número elevado de consultas nas mensagens da operadora.
Solução:	Ajuste para realizar a pesquisa apenas no início de cada sessão do usuário, eliminando as consultas desnecessárias realizadas a cada requisição no check-in.

Document generated by Confluence on 06 mai, 2016 10:00

[Linha Datasul](#) / [Release 12.1.10](#) / [Manutenção - 12.1.10](#) / [Saúde - Manutenção - 12.1.10](#)
 / [GPS - Manutenção - 12.1.10](#) / [HAW – Autorizador WEB - Manutenção - 12.1.10](#)

Linha Datasul : TTVEHQ_DT_Mensagem_Operadora

Created by DANIANE PEREIRA GOMES, last modified by Caroline Inhaquite on 29 jan, 2016

Mensagem da Operadora

Linha de Produto:	Datasul
Segmento:	Saúde
Módulo:	Gestão Plano de Saúde
Função:	HAW - Mensagens da Operadora
Situação:	Quando eram incluídos procedimentos em solicitação de exames e geradas duas guias com status diferente, não era possível enviar mensagem pelo sistema, visto que a tela de mensagens não retornava o número da guia.
Solução:	Foi efetuada a alteração no programa para que o número da guia fosse apresentado na tela de mensagens.
Versão Corrigida:	12.1.10

Document generated by Confluence on 06 mai, 2016 10:00

[Linha Datasul](#) / [Release 12.1.10](#) / [Manutenção - 12.1.10](#) / [Saúde - Manutenção - 12.1.10](#)
 / [GPS - Manutenção - 12.1.10](#) / [HAW – Autorizador WEB - Manutenção - 12.1.10](#)

Linha Datasul : TTWBJA_DT_Variação_Procedimentos

Created by Jeferson Dal Molin, last modified by Caroline Inhaquite on 09 mar, 2016

Variação de Procedimentos na Reimpressão de Documentos

Linha de Produto:	Datasul
Segmento:	Saúde
Módulo:	Gestão de Planos de Saúde
Função:	Reimpressão de documentos
Situação:	No comprovante da reimpressão de documentos, as variações de procedimentos não são apresentadas.
Solução:	Foi efetuada a alteração na rotina de reimpressão de documentos com o objetivo de apresentar a descrição da variação de procedimentos.
Chamados relacionados:	TTWBJA
Versão Expedida:	12.1.10

Document generated by Confluence on 06 mai, 2016 10:00

[Linha Datasul](#) / [Release 12.1.10](#) / [Manutenção - 12.1.10](#) / [Saúde - Manutenção - 12.1.10](#)
 / [GPS - Manutenção - 12.1.10](#) / [HAW – Autorizador WEB - Manutenção - 12.1.10](#)

Linha Datasul : TTYGKX_DT_Campo45_Execução_Exames

Created by Rogerio Sales Guimaraes, last modified by Caroline Inhaquite on 22 jan, 2016

Valor do Campo 45 na Execução de Exames

Linha de Produto:	Datasul
Segmento:	Saúde
Módulo:	Gestão Planos de Saúde
Função:	HAW - Execução de Exames
Situação:	Na execução de exames sistema não retornava valores do campo "45 – Fator Red/Acr".
Solução:	Ajuste na tela para retornar valores de preenchimento e apresentar em uma "comboBox".
Versões/Release:	12.1.10
Versão Expedida:	12.1.10

Document generated by Confluence on 06 mai, 2016 10:00

[Linha Datasul](#) / [Release 12.1.10](#) / [Manutenção - 12.1.10](#) / [Saúde - Manutenção - 12.1.10](#) / [GPS - Manutenção - 12.1.10](#)
/ [HAW – Autorizador WEB - Manutenção - 12.1.10](#)

Linha Datasul :

TTZYCL_DT_Insistência_Guias_Negadas_Autorizador_WEB

Created by Sandro Luciano Giacomozzi, last modified by Caroline Inhaquite on 28 mar, 2016

Insistência de Guias Negadas - Autorizador WEB

Linha de Produto:	Datasul
Segmento:	Saúde
Módulo:	Gestão de Planos de Saúde - Autorizador
Função:	HAW - Listar Guias no Checkin
Situação:	O sistema não apresenta um link para insistência de guia negada.
Solução:	Foi efetuada a alteração na regra de comparação do prestador em que exibirá o link para insistência de guia.

Document generated by Confluence on 06 mai, 2016 10:00

[Linha Datasul](#) / [Release 12.1.10](#) / [Manutenção - 12.1.10](#) / [Saúde - Manutenção - 12.1.10](#)
/ [GPS - Manutenção - 12.1.10](#) / [HAW – Autorizador WEB - Manutenção - 12.1.10](#)

Linha Datasul : TUDII6_DT_Outras_Despesas

Created by Jeferson Dal Molin, last modified by Caroline Inhaquite on 08 fev, 2016

Ajuste na Inclusão de Movimentos

Linha de Produto:	Datasul
Segmento:	Saúde
Módulo:	Gestão de Planos de Saúde
Função:	HAW - Registro de Outras Despesas
Situação:	Na inclusão dos movimentos da guia, ao informar um código de pacote que contenha algum procedimento, o sistema não está barrando a inclusão.
Solução:	Foi efetuada a alteração na inclusão dos movimentos para não permitir a inclusão de pacotes com procedimentos. Com a implementação, o sistema permite apenas a inclusão de pacotes com insumos.
Chamados relacionados:	TUDII6

Document generated by Confluence on 06 mai, 2016 10:00

[Linha Datasul](#) / [Release 12.1.10](#) / [Manutenção - 12.1.10](#) / [Saúde - Manutenção - 12.1.10](#)
/ [GPS - Manutenção - 12.1.10](#) / [HAW – Autorizador WEB - Manutenção - 12.1.10](#)

Linha Datasul : TUDPLO_DT_Ação_Mensagem_Automação_833

Created by Rogerio Sales Guimaraes, last modified by Caroline Inhaquite on 09 mar, 2016

Ação Mensagem de Automação 833

Linha de Produto:	Datasul
Segmento:	Saúde
Módulo:	Gestão de Planos de Saúde
Função:	HAW - Registro de Exames
Situação:	No registro de exames quando era gerada a mensagem de automação 833 o sistema não estava respeitando a parametrização da ação da mensagem do AC0110D
Solução:	Foi efetuada a alteração para que o sistema respeite a ação da mensagem de automação parametrizada.

Document generated by Confluence on 06 mai, 2016 10:00

[Linha Datasul](#) / [Release 12.1.10](#) / [Manutenção - 12.1.10](#) / [Saúde - Manutenção - 12.1.10](#) / [GPS - Manutenção - 12.1.10](#)
/ [HAW – Autorizador WEB - Manutenção - 12.1.10](#)

Linha Datasul :

TUDPLW_DT_Visualização_Especialidade_Prestador_Executante

Created by Rogerio Sales Guimaraes, last modified by Caroline Inhaquite on 09 mar, 2016

Ajuste na Visualização da Especialidade do Prestador Executante

Linha de Produto:	Datasul
Segmento:	Saúde
Módulo:	Gestão de Planos de Saúde
Função:	HAW - Consulta
Situação:	Na visualização das guias de consulta o sistema exibia sempre a especialidade principal do prestador executante ignorando o valor selecionado na inclusão da guia.
Solução:	Efetuada alteração para que a informação da especialidade seja exibida de forma padrão na visualização da guia.

Document generated by Confluence on 06 mai, 2016 10:00

[Linha Datasul](#) / [Release 12.1.10](#) / [Manutenção - 12.1.10](#) / [Saúde - Manutenção - 12.1.10](#)
/ [GPS - Manutenção - 12.1.10](#)

Linha Datasul : HCG – Cadastros Gerais - Manutenção - 12.1.10

Created by Caroline Inhaquite on 24 mar, 2016

Document generated by Confluence on 06 mai, 2016 10:00

[Linha Datasul](#) / [Release 12.1.10](#) / [Manutenção - 12.1.10](#) / [Saúde - Manutenção - 12.1.10](#)
/ [GPS - Manutenção - 12.1.10](#) / [HCG – Cadastros Gerais - Manutenção - 12.1.10](#)

Linha Datasul : TTHXQ6_DT_Manutenção_Prestadores

Created by Cleiton Pasquali, last modified by Caroline Inhaquite on 08 fev, 2016

Alteração de Dados Bancários de Prestadores de Reembolso

Linha de Produto:	Datasul
Segmento:	Saúde
Módulo:	Gestão de Planos de Saúde
Função:	HCG - Manutenção de Prestadores - CG0210Y
Situação:	O sistema não permite efetuar alteração nos dados bancários de prestadores de reembolso que possuam cgc/cpf já cadastrado junto ao EMS.
Solução:	Foram efetuadas as alterações para permitir modificações dos dados bancários de prestadores que possuam cgc/cpf cadastrados junto ao EMS.
Versão Expedida:	12.1.10

Document generated by Confluence on 06 mai, 2016 10:00

[Linha Datasul](#) / [Release 12.1.10](#) / [Manutenção - 12.1.10](#) / [Saúde - Manutenção - 12.1.10](#)
/ [GPS - Manutenção - 12.1.10](#) / [HCG – Cadastros Gerais - Manutenção - 12.1.10](#)

Linha Datasul :

TTLXJ7_DT_Exportação_Prestadores_A400

Created by Felipe Silveira Golin, last modified by Caroline Inhaquite on 12 jan, 2016

Respeitar Vínculo de Cadastro Via Prestador x Instituição Acreditada.

Linha de Produto:	Datasul
Segmento:	Saúde
Módulo:	Gestão de Planos de Saúde
Função:	HCG - Exportação de Prestadores
Situação:	Ao gerar arquivo de exportação de prestadores, o registro 403 do arquivo não respeitava o cadastro Prestador x Instituição Acreditada.
Solução:	Foi efetuada a alteração no processo para que registro 403 seja emitido conforme cadastro Prestador x Instituição Acreditada.
Versões/Release:	12.1.10

Document generated by Confluence on 06 mai, 2016 10:00

[Linha Datasul](#) / [Release 12.1.10](#) / [Manutenção - 12.1.10](#) / [Saúde - Manutenção - 12.1.10](#)
/ [GPS - Manutenção - 12.1.10](#) / [HCG – Cadastros Gerais - Manutenção - 12.1.10](#)

Linha Datasul : TTQBKG_DT_Pessoa_Prestadores_Reembolso

Created by Felipe Silveira Golin, last modified by Caroline Inhaquite on 22 jan, 2016

Criação Pessoa Física para Prestadores de Reembolso.

Linha de Produto:	Datasul
Segmento:	Saúde
Módulo:	Gestão de Planos de Saúde
Função:	HCG - Manutenção De Prestadores
Situação:	Ao incluir dois prestadores de reembolso em sequência, o programa não estava criando as pessoas físicas de acordo.
Solução:	Foi efetuada alteração na lógica responsável pela criação da pessoa física.
Versões/Release:	12.1.10

Document generated by Confluence on 06 mai, 2016 10:00

[Linha Datasul](#) / [Release 12.1.10](#) / [Manutenção - 12.1.10](#) / [Saúde - Manutenção - 12.1.10](#)
 / [GPS - Manutenção - 12.1.10](#) / [HCG – Cadastros Gerais - Manutenção - 12.1.10](#)

Linha Datasul : TTZRSS_DT_Parâmetro_Estabelecimento_EMS2

Created by Peter Rizzon, last modified by Caroline Inhaquite on 22 jan, 2016

Parâmetro para Estabelecimento EMS2

Linha de Produto:	Datasul
Segmento:	Saúde
Módulo:	Gestão de Planos de Saúde
Função:	HCG - Manutenção Parâmetros Globais Sistema - PR1410P.p
Situação:	No sistema de Auditoria Médica, ao clicar no botão "Solicitar Cotação" para um insumo OPME, é apresentada inconsistência "Estabelecimento Não Cadastrado".
Solução:	<ul style="list-style-type: none"> Incluído parâmetro no programa "Manutenção Parâmetros Globais Sistema" para associação do código de Estabelecimento do EMS2. Incluída lógica no programa "boquotationopme.p" para leitura do novo parâmetro do código de Estabelecimento do EMS2.
Chamados relacionados:	TTOOJH
Versões/Release:	12.1.10

Document generated by Confluence on 06 mai, 2016 10:00

[Linha Datasul](#) / [Release 12.1.10](#) / [Manutenção - 12.1.10](#) / [Saúde - Manutenção - 12.1.10](#)
/ [GPS - Manutenção - 12.1.10](#)

Linha Datasul : HFP - Faturamento Planos de Saúde - Manutenção - 12.1.10

Created by Caroline Inhaquite on 24 mar, 2016

Document generated by Confluence on 06 mai, 2016 10:00

[Linha Datasul](#) / [Release 12.1.10](#) / [Manutenção - 12.1.10](#) / [Saúde - Manutenção - 12.1.10](#)
/ [GPS - Manutenção - 12.1.10](#) / [HFP - Faturamento Planos de Saúde - Manutenção - 12.1.10](#)

Linha Datasul : TTHVOW_DT_CoParticipação_Não_Faturada

Created by Cleiton Pasquali, last modified on 04 jan, 2016

Acesso a opção F5 na consulta de notas de serviço em Linux.

Linha de Produto:	Datasul
Segmento:	Saúde
Módulo:	Gestão de Planos de Saúde
Função:	HFP – Consultas Faturas Contratantes - FP0910U
Situação:	Não é possível acessar a opção F5 na consulta de notas de serviço em Linux.
Solução:	Foram efetuadas alterações no programa, de forma que a opção F5 possa ser utilizada para a consulta descrita acima.
Versão Expedida:	12.1.10

Document generated by Confluence on 06 mai, 2016 10:00

[Linha Datasul](#) / [Release 12.1.10](#) / [Manutenção - 12.1.10](#) / [Saúde - Manutenção - 12.1.10](#)
/ [GPS - Manutenção - 12.1.10](#) / [HFP - Faturamento Planos de Saúde - Manutenção - 12.1.10](#)

Linha Datasul : TTLB35_DT_Geração_Estorno_Notas_Serviço

Created by Cleiton Pasquali, last modified on 29 dez, 2015

Mensagem inconsistente apresentada ao desfazer o cálculo das notas de serviço

Linha de Produto:	Datasul
Segmento:	Saúde
Módulo:	Gestão de Planos de Saúde
Função:	HFP - Geração/Estorno Notas Serviço On-Line – FP0510I
Situação:	Ao selecionar para desfazer o cálculo das notas de serviço, o sistema apresenta uma mensagem de inconsistência, perguntando se o usuário deseja calcular novamente as notas.
Solução:	Foram efetuadas as alterações para que o sistema retorne ao início sem perguntar ao usuário se deseja calcular novamente as notas de serviço.
Versão Expedida:	12.1.10

Document generated by Confluence on 06 mai, 2016 10:00

[Linha Datasul](#) / [Release 12.1.10](#) / [Manutenção - 12.1.10](#) / [Saúde - Manutenção - 12.1.10](#)
/ [GPS - Manutenção - 12.1.10](#) / [HFP - Faturamento Planos de Saúde - Manutenção - 12.1.10](#)

Linha Datasul : TTMT75_DT_Geração_Boletos

Created by Cleiton Pasquali, last modified by Caroline Inhaquite on 08 fev, 2016

Geração de Boletos com Endereço de Cobrança

Linha de Produto:	Datasul
Segmento:	Saúde
Módulo:	Gestão de Planos de Saúde
Função:	HFP - Geração - Boletos
Situação:	É necessário que o sistema utilize quando estiver cadastrado, o endereço de cobrança do contratante, para geração dos boletos.
Solução:	Foram efetuadas alterações no programa para geração dos boletos com o endereço de cobrança sempre que ele estiver cadastrado.
Versão Expedida:	12.1.10

Document generated by Confluence on 06 mai, 2016 10:00

[Linha Datasul](#) / [Release 12.1.10](#) / [Manutenção - 12.1.10](#) / [Saúde - Manutenção - 12.1.10](#) / [GPS - Manutenção - 12.1.10](#)
/ [HFP - Faturamento Planos de Saúde - Manutenção - 12.1.10](#)

Linha Datasul :

TTQU16_DT_Geração_Movimentos_CO_Faturas_Mensais

Created by Peter Rizzon, last modified by Cristiane Rossi Henz on 02 fev, 2016

Geração de Movimentos de CO das Faturas Mensais

Linha de Produto:	Datasul
Segmento:	Saúde
Módulo:	Gestão de Plano de Saúde
Função:	HFP – Previsão de Faturamento de Custo Operacional (FP061A)
Situação:	Ao tentar gerar as movimentações de custo operacional o sistema desconsiderava vários movimentos que deveriam ser cobrados.
Solução:	Inclusão de parâmetro "lg-continua-par" a exemplo da implementação corrente no programa FP011B.p.
Versões/Release:	12.1.10

Document generated by Confluence on 06 mai, 2016 10:00

[Linha Datasul](#) / [Release 12.1.10](#) / [Manutenção - 12.1.10](#) / [Saúde - Manutenção - 12.1.10](#)
/ [GPS - Manutenção - 12.1.10](#) / [HFP - Faturamento Planos de Saúde - Manutenção - 12.1.10](#)

Linha Datasul : TTSRQE_DT_Exibicao_Documentos_RC

Created by Marcelo Menegat, last modified by Amanda Nery de Oliveira on 18 fev, 2016

Exibição de documentos não liberados pelo RC

Linha de Produto:	Datasul
Segmento:	Saúde
Módulo:	Gestão de Planos de Saúde
Função:	HFP – Liberação de documentos para Faturamento IE/CO
Situação:	Identificado que no programa FP0310Z eram listados documentos ainda não liberados no RC.
Solução:	Incluído tratamento nas rotinas envolvidas, para que não sejam listados os documentos não liberados no RC.
Versão Expedida:	12.1.10

Document generated by Confluence on 06 mai, 2016 10:00

[Linha Datasul](#) / [Release 12.1.10](#) / [Manutenção - 12.1.10](#) / [Saúde - Manutenção - 12.1.10](#) / [GPS - Manutenção - 12.1.10](#)
/ [HFP - Faturamento Planos de Saúde - Manutenção - 12.1.10](#)

Linha Datasul :

TTUGD5_DT_Ajuste_Simulador_Faturamento_Custo_e_Participacao

Created by Tiago Drehmer, last modified by Amanda Nery de Oliveira on 25 fev, 2016

Ajuste na Leitura das Tabelas de Moeda na Simulação de Faturamento de Participação

Linha de Produto:	Datasul.
Segmento:	Saúde.
Módulo:	Gestão de Plano de Saúde.
Função:	HFP - Simulador Faturamento Custo e Participação - HFP0510E
Situação/Requisito:	Na Simulação de Faturamento de Participação, as tabelas de moeda eram disponibilizadas para seleção, em diferente da ordem do Faturamento.
Solução/Implementação:	Foi alterada a ordem de seleção das tabelas de moeda no simulador, para que sejam exibidas na mesma ordem do Faturamento.
Versões/Release:	12.1.10

Document generated by Confluence on 06 mai, 2016 10:00

[Linha Datasul](#) / [Release 12.1.10](#) / [Manutenção - 12.1.10](#) / [Saúde - Manutenção - 12.1.10](#) / [GPS - Manutenção - 12.1.10](#) / [HFP - Faturamento Planos de Saúde - Manutenção - 12.1.10](#)

Linha Datasul :

TTULCK_DT_Contestação_Automática_Glosa_Parcial

Created by Jean Marks, last modified by Monica Matos Bock on 05 jan, 2016

Não contestação da glosa parcial paga integralmente

Linha de Produto:	Datasul
Segmento:	Saúde
Módulo:	Gestão de Planos de Saúde
Função:	HFP - Contestação Automática de Movimentos - FP0210J
Situação:	Na exportação do A550, foi verificado que o sistema envia como contestado movimentos com glosa parcial que foram validadas e acatadas.
Solução:	Foi alterado o programa de Contestação Automática de Movimentos para desconsiderar os movimentos que o valor pago seja igual ao valor cobrado.
Versões/Release:	12.1.10

Document generated by Confluence on 06 mai, 2016 10:00

[Linha Datasul](#) / [Release 12.1.10](#) / [Manutenção - 12.1.10](#) / [Saúde - Manutenção - 12.1.10](#)
 / [GPS - Manutenção - 12.1.10](#) / [HFP - Faturamento Planos de Saúde - Manutenção - 12.1.10](#)

Linha Datasul : TTVEXO_DT_Correcao_Aditivo_de_Reajuste

Created by Lucas Garibaldi Alves, last modified by Caroline Inhaquite on 09 mar, 2016

Ajuste de Aditivo de Reajuste

Linha de Produto:	Datasul
Segmento:	Saúde
Módulo:	Gestão de Planos de Saúde
Função:	HFP - Aditivo de Reajuste.
Situação:	<ul style="list-style-type: none"> • O programa RPW permitia informar apenas caminhos de arquivos muito curtos (poucos caracteres) em "diretório específico". • Necessária a seleção por contratante origem. • Ao fazer uma simulação de aditivos de reajuste, em determinados casos, todos os valores resultantes eram zero. • O programa não permitia escolher entre emissão e remissão.
Solução:	<ul style="list-style-type: none"> • O campo "Diretório Especifico" foi redimensionado para 70 caracteres. • Inclusos campos contratante Origem Inicial e Final na aba Seleção. • O programa responsável pela simulação foi alterado de forma que os valores corretos sejam apresentados. • O programa RPW foi adequado para conter um parâmetro que indica se trata-se de emissão ou remissão.

Document generated by Confluence on 06 mai, 2016 10:00

[Linha Datasul](#) / [Release 12.1.10](#) / [Manutenção - 12.1.10](#) / [Saúde - Manutenção - 12.1.10](#)
/ [GPS - Manutenção - 12.1.10](#) / [HFP - Faturamento Planos de Saúde - Manutenção - 12.1.10](#)

Linha Datasul : TTVUFZ_DT_Relatórios_Impostos_Faturas

Created by Cleiton Pasquali, last modified by Monica Matos Bock on 29 fev, 2016

Alinhamento de campos do relatório

Linha de Produto:	Datasul
Segmento:	Saúde
Módulo:	Gestão de Planos de Saúde
Função:	HFP – Relatório de Impostos das Faturas – FP0610K
Situação:	É necessário que o relatório seja gerado com os valores de Imposto de Renda na mesma linha, quando não for selecionada a opção “Selecionar mais de um imposto?”.
Solução:	Foram efetuadas as alterações no programa para exibir o Imposto de Renda na mesma linha das demais Informações.

Document generated by Confluence on 06 mai, 2016 10:00

[Linha Datasul](#) / [Release 12.1.10](#) / [Manutenção - 12.1.10](#) / [Saúde - Manutenção - 12.1.10](#)
 / [GPS - Manutenção - 12.1.10](#) / [HFP - Faturamento Planos de Saúde - Manutenção - 12.1.10](#)

Linha Datasul : TTZAKZ_DT_Faturamento_Guias_Antecipação

Created by Felipe Silveira Golin, last modified by Caroline Inhaquite on 20 jan, 2016

Alteração no Faturamento de Guias de Antecipação

Linha de Produto:	Datasul
Segmento:	Saúde
Módulo:	Gestão de Planos de Saúde
Função:	HFP - Faturamento Guias Antecipação
Situação:	Ao executar o processo de faturamento, é apresentada inconsistência <i>progress</i> ao tentar executar o programa FP0711D.p.
Solução:	Foi efetuada alteração no programa, em que não apresentará inconsistência <i>Progress</i> .
Versões/Release:	12.1.10

Document generated by Confluence on 06 mai, 2016 10:00

[Linha Datasul](#) / [Release 12.1.10](#) / [Manutenção - 12.1.10](#) / [Saúde - Manutenção - 12.1.10](#)
/ [GPS - Manutenção - 12.1.10](#) / [HFP - Faturamento Planos de Saúde - Manutenção - 12.1.10](#)

Linha Datasul : TU3801_DT_Ajuste_Carta_Fatura

Created by Allan Felipe Lemes, last modified by Caroline Inhaquite on 09 mar, 2016

Ajuste da Carta Fatura

Linha de Produto:	Datasul
Segmento:	Saúde
Módulo:	Gestão de Planos de Saúde
Função:	HFP - Manutenção Carta Fatura
Situação:	Ao efetivar uma campanha da carta fatura não era listado o relatório de acompanhamento.
Solução:	Implementado relatório para que quando efetivado a campanha liste os módulos que foram incluídos.

Document generated by Confluence on 06 mai, 2016 10:00

[Linha Datasul](#) / [Release 12.1.10](#) / [Manutenção - 12.1.10](#) / [Saúde - Manutenção - 12.1.10](#) / [GPS - Manutenção - 12.1.10](#)
/ [HFP - Faturamento Planos de Saúde - Manutenção - 12.1.10](#)

Linha Datasul : TU7542_DT_Alteração_Filtro_Demonstrativo_Custo_Operacional

Created by Peter Rizzon, last modified by Amanda Nery de Oliveira on 15 fev, 2016

Alteração Filtro Demonstrativo Custo Operacional

Linha de Produto:	Datasul
Segmento:	Saúde
Módulo:	Gestão de Plano de Saúde
Função:	HFP - Demonstrativo Faturamento - Custo Operacional
Situação:	Ao informar no campo "Ano Referencia" o período de "2015 a 2016", o programa apresentava inconsistência na busca do "Mês Referencia" não localizando a fatura, e, em consequência não gerava o relatório.
Solução:	Foram realizadas alterações para que o filtro mês/ano seja realizado corretamente.

Document generated by Confluence on 06 mai, 2016 10:00

[Linha Datasul](#) / [Release 12.1.10](#) / [Manutenção - 12.1.10](#) / [Saúde - Manutenção - 12.1.10](#) / [GPS - Manutenção - 12.1.10](#) / [HFP - Faturamento Planos de Saúde - Manutenção - 12.1.10](#)

Linha Datasul :

TUAPXS_DT_Geração_Demonstrativo_Fatura_Mensal

Created by Jean Marks, last modified by Caroline Inhaquite on 28 jan, 2016

Geração do Relatório do Demonstrativo de Faturas Mensais.

Linha de Produto:	Datasul
Segmento:	Saúde
Módulo:	Gestão de Planos de Saúde
Função:	HFP - Demonstrativo Fatura Mensal - FP0610E
Situação:	Ao gerar o relatório "FP0610E", os valores da coluna Valor Total são arredondados, causando divergência no valor dos eventos.
Solução:	Foi efetuado o ajuste para o relatório apresentar os valores sem o arredondamento.
Versões/Release:	12.1.10

Document generated by Confluence on 06 mai, 2016 10:00

[Linha Datasul](#) / [Release 12.1.10](#) / [Manutenção - 12.1.10](#) / [Saúde - Manutenção - 12.1.10](#)
/ [GPS - Manutenção - 12.1.10](#) / [HFP - Faturamento Planos de Saúde - Manutenção - 12.1.10](#)

Linha Datasul : TUBUQX_DT_Geração_Estorno_Notas_Serviço

Created by Cleiton Pasquali, last modified by Amanda Nery de Oliveira on 18 fev, 2016

Ajuste nos Valores das mensalidades

Linha de Produto:	Datasul
Segmento:	Saúde
Módulo:	Gestão de Planos de Saúde
Função:	HFP – Geração/Estorno Notas Serviço – On-Line – FP0510I
Situação:	É necessário que o programa de Geração de Notas de Serviço gere os valores das mensalidades iguais da Simulação de Notas de Serviço.
Solução:	Foram efetuadas as alterações no programa para que os valores das mensalidades sejam gerados igualmente na Geração e Simulação de Notas de Serviço.

Document generated by Confluence on 06 mai, 2016 10:00

[Linha Datasul](#) / [Release 12.1.10](#) / [Manutenção - 12.1.10](#) / [Saúde - Manutenção - 12.1.10](#)
/ [GPS - Manutenção - 12.1.10](#)

Linha Datasul : HMC - Manutenção de Cadastro - Manutenção - 12.1.10

Created by Caroline Inhaquite on 24 mar, 2016

Document generated by Confluence on 06 mai, 2016 10:00

[Linha Datasul](#) / [Release 12.1.10](#) / [Manutenção - 12.1.10](#) / [Saúde - Manutenção - 12.1.10](#)
/ [GPS - Manutenção - 12.1.10](#) / [HMC - Manutenção de Cadastro - Manutenção - 12.1.10](#)

Linha Datasul : TTIADO_DT_Ajuste_Partido_Coberto

Created by Lucas Garibaldi Alves, last modified by Monica Matos Bock on 18 fev, 2016

Ajuste Partido Coberto

Linha de Produto:	Datasul
Segmento:	Saúde
Módulo:	Gestão de Planos de Saúde
Função:	HMC - Manutenção Beneficiários Partido Coberto - RPW
Situação:	O programa RPW não realizava o processo para casos em que a guia era emitida em um dia e autorizada em outro.
Solução:	Foi adicionado um parâmetro ao programa (Dias retroativos) que indica a quantidade de dias que devem ser considerados retroativamente da data do agendamento.

Document generated by Confluence on 06 mai, 2016 10:00

[Linha Datasul](#) / [Release 12.1.10](#) / [Manutenção - 12.1.10](#) / [Saúde - Manutenção - 12.1.10](#)
/ [GPS - Manutenção - 12.1.10](#) / [HMC - Manutenção de Cadastro - Manutenção - 12.1.10](#)

Linha Datasul : TTJT12_DT_Manutenção_Liberação_Carências

Created by Felipe Silveira Golin, last modified by Amanda Nery de Oliveira on 18 fev, 2016

Ajuste na Manutenção de Liberação de Carências

Linha de Produto:	Datasul
Segmento:	Saúde
Módulo:	Gestão de Planos de Saúde
Função:	HMC - Manutenção Liberação de Carências
Situação:	Ao parametrizar liberação de carência, o sistema não aceitava o valor "0" no campo "Dias de Carência".
Solução:	Foram realizadas alteração para permitir o registro "0" neste campo.
Versões/Release:	12.1.10

Document generated by Confluence on 06 mai, 2016 10:00

[Linha Datasul](#) / [Release 12.1.10](#) / [Manutenção - 12.1.10](#) / [Saúde - Manutenção - 12.1.10](#) / [GPS - Manutenção - 12.1.10](#) / [HMC - Manutenção de Cadastro - Manutenção - 12.1.10](#)

Linha Datasul :

TTLALG_DT_Manutenção_Módulos_Falecimento_Titular_PCA

Created by Peter Rizzon, last modified by Rodrigo Schinatto Pozzer on 25 fev, 2016

Manutenção Módulos Falecimento Titular

Linha de Produto:	Datasul
Segmento:	Saúde
Módulo:	Gestão de Planos de Saúde
Função:	HMC - Manutenção Falecimento do Titular (MC0110S)
Situação:	Ao excluir um beneficiário dependente com módulo de seguro assistencial em uma proposta, a mesma está excluindo também o módulo do seguro assistencial dos beneficiários que permanecem na proposta, impedindo assim a solicitação após óbito do titular.
Solução:	Quando excluído beneficiário dependente, não cancela mais o módulo de seguro assistencial para os demais. Realizada alteração no programa MC0111S.P , na busca da tabela usumodu . Alteração consiste em ajuste na busca do registro impedindo não conformidade de cobertura.
Versões/Release:	12.1.10

Document generated by Confluence on 06 mai, 2016 10:00

[Linha Datasul](#) / [Release 12.1.10](#) / [Manutenção - 12.1.10](#) / [Saúde - Manutenção - 12.1.10](#)
/ [GPS - Manutenção - 12.1.10](#) / [HMC - Manutenção de Cadastro - Manutenção - 12.1.10](#)

Linha Datasul : TTUZVO_DT_Tabelas_Preço

Created by Felipe Silveira Golin, last modified by Amanda Nery de Oliveira on 07 jan, 2016

Ajuste na Tabela de Preços

Linha de Produto:	Datasul
Segmento:	Saúde
Módulo:	Gestão de Planos de Saúde
Função:	HMC - Manutenção Movimentação Por Faixa Proposta
Situação:	Ao alterar dados de determinada tabela de preço de um contratante origem, as informações de outras tabelas de preço do mesmo contratante também sofriam alterações.
Solução:	Foram realizadas alterações no programa, para que a seleção de tabelas realizada pelo usuário seja respeitada.
Versões/Release:	12.1.10
Versão Expedida:	12.1.10

Document generated by Confluence on 06 mai, 2016 10:00

[Linha Datasul](#) / [Release 12.1.10](#) / [Manutenção - 12.1.10](#) / [Saúde - Manutenção - 12.1.10](#)
/ [GPS - Manutenção - 12.1.10](#) / [HMC - Manutenção de Cadastro - Manutenção - 12.1.10](#)

Linha Datasul : TTVXYU_DT_Importação_Beneficiários_CSV

Created by Felipe Silveira Golin, last modified by Amanda Nery de Oliveira on 28 dez, 2015

Exibição das regras de importação cadastradas.

Linha de Produto:	Datasul
Segmento:	Saúde
Módulo:	Gestão de Planos de Saúde
Função:	HMC - Importação de Beneficiários CSV.
Situação:	Na importação de beneficiários CSV, as regras de importação não eram devidamente exibidas ao usuário.
Solução:	Realizadas alterações na lógica responsável pela busca e exibição das regras de importação cadastradas.
Versões/Release:	12.1.10
Versão Expedida	12.1.10

Document generated by Confluence on 06 mai, 2016 10:00

[Linha Datasul](#) / [Release 12.1.10](#) / [Manutenção - 12.1.10](#) / [Saúde - Manutenção - 12.1.10](#)
/ [GPS - Manutenção - 12.1.10](#) / [HMC - Manutenção de Cadastro - Manutenção - 12.1.10](#)

Linha Datasul : TTXVIW_DT_Emissão_Carteira

Created by Felipe Silveira Golin, last modified by Caroline Inhaquite on 21 jan, 2016

Ajuste no Processo de Emissão da Carteira

Linha de Produto:	Datasul
Segmento:	Saúde
Módulo:	Gestão de Planos de Saúde
Função:	HMC - Manutenção Emissão Etiquetas
Situação:	Ao executar emissão das carteiras dos beneficiários, o processo estava prendendo registros indevidamente.
Solução:	Foi efetuada a alteração na lógica responsável por acessar os registros dos beneficiários.
Versões/Release:	12.1.10

Document generated by Confluence on 06 mai, 2016 10:00

[Linha Datasul](#) / [Release 12.1.10](#) / [Manutenção - 12.1.10](#) / [Saúde - Manutenção - 12.1.10](#) / [GPS - Manutenção - 12.1.10](#)
/ [HMC - Manutenção de Cadastro - Manutenção - 12.1.10](#)

Linha Datasul :

TUA261_DT_Reemissão_Documento_Identificação_Beneficiário

Created by Angelo Francisco da Silva, last modified by Caroline Inhaquite on 09 mar, 2016

Reemissão de Documento de Identificação de Beneficiário

Linha de Produto:	Datasul
Segmento:	Saúde
Módulo:	Gestão de Planos de Saúde
Função:	HMC – Manutenção Emissão Documentos Identificação Beneficiário (MC0510K)
Situação:	O processo de solicitação de nova via está bloqueando a tabela de termos para edição sem necessidade, pois o processo não realiza alterações na tabela.
Solução:	Foi alterado o processo e retirado o bloqueio da tabela na execução do processo.

Document generated by Confluence on 06 mai, 2016 10:00

[Linha Datasul](#) / [Release 12.1.10](#) / [Manutenção - 12.1.10](#) / [Saúde - Manutenção - 12.1.10](#) / [GPS - Manutenção - 12.1.10](#) / [HMC - Manutenção de Cadastro - Manutenção - 12.1.10](#)

Linha Datasul :

TUDU80_DT_Detalhes_Regra_Quantitativo_Tecnico

Created by Tiago Arrosi, last modified by Amanda Nery de Oliveira on 18 fev, 2016

Ajuste no campo "Código Regra" na Manutenção das Utilizações do Controle Quantitativo Técnico

Linha de Produto:	Datasul
Segmento:	Saúde
Módulo:	Gestão de Planos de Saúde
Função:	HMC - Manutenção das utilizações do controle quantitativo técnico
Situação:	O sistema apresentava inconsistência no preenchimento do campo "Código da Regra" na Manutenção das Utilizações do Controle Quantitativo Técnico, quando o código possuía mais de 4 dígitos.
Solução:	Foram realizadas alterações, de forma a permitir a visualização de até 10 caracteres do campo em tela, conforme a coluna da tabela.

Document generated by Confluence on 06 mai, 2016 10:00

[Linha Datasul](#) / [Release 12.1.10](#) / [Manutenção - 12.1.10](#) / [Saúde - Manutenção - 12.1.10](#) / [GPS - Manutenção - 12.1.10](#) / [HMC - Manutenção de Cadastro - Manutenção - 12.1.10](#)

Linha Datasul : TUF294_DT_Alteração_da_incluye_do_ponto_de_CPC_cpc-mc0112t

Created by Miguel Bernardi, last modified by Amanda Nery de Oliveira on 23 fev, 2016

Alteração da include do ponto de CPC cpc-mc0112t

Linha de Produto:	Datasul
Segmento:	Saúde
Módulo:	Gestão de Planos de Saúde
Função:	HMC - Manutenção de Cadastro
Solicitação:	Necessário armazenar o valor antigo do campo lg-espec1.
Implementação:	Adicionado novo campo lg-old-espec1 na include da CPC cpc-mc0112t.
Conversores e Parâmetros:	Necessária a inclusão de um novo campo na seguinte include: <ul style="list-style-type: none">• CPC-MC0112T.I:<ul style="list-style-type: none">◦ lg-old-espec1;
Chamados relacionados:	TUF294, TTXVFO

Document generated by Confluence on 06 mai, 2016 10:00

[Linha Datasul](#) / [Release 12.1.10](#) / [Manutenção - 12.1.10](#) / [Saúde - Manutenção - 12.1.10](#)
/ [GPS - Manutenção - 12.1.10](#) / [HMC - Manutenção de Cadastro - Manutenção - 12.1.10](#)

Linha Datasul : TUF52_DT_Exportação_Repasse

Created by Angelo Francisco da Silva, last modified by Amanda Nery de Oliveira on 01 mar, 2016

Ajuste na Exportação de repasse

Linha de Produto:	Datasul
Segmento:	Saúde
Módulo:	Gestão de Planos de Saúde
Função:	HMC – Exportação de Repasse – Serious Client
Situação:	Quando no “cadastros de mensagens” (TE0110K) o código 2206 está configurado como Alerta (A), o sistema permite a inclusão do beneficiário no arquivo de exportação, porém, era exibida mensagem informando que o beneficiário não estava incluso no arquivo.
Solução:	Foram realizadas alterações de forma que a mensagem exibida seja de acordo com a situação padrão.

Document generated by Confluence on 06 mai, 2016 10:00

[Linha Datasul](#) / [Release 12.1.10](#) / [Manutenção - 12.1.10](#) / [Saúde - Manutenção - 12.1.10](#)
/ [GPS - Manutenção - 12.1.10](#)

Linha Datasul : HMR – Gestão de Relacionamentos - Manutenção - 12.1.10

Created by Caroline Inhaquite on 24 mar, 2016

Document generated by Confluence on 06 mai, 2016 10:00

[Linha Datasul](#) / [Release 12.1.10](#) / [Manutenção - 12.1.10](#) / [Saúde - Manutenção - 12.1.10](#) / [GPS - Manutenção - 12.1.10](#) / [HMR – Gestão de Relacionamentos - Manutenção - 12.1.10](#)

Linha Datasul :

TTI481_DT_Realizar_Atendimento_Meus_Chamados

Created by William Viana Harter, last modified by Caroline Inhaquite on 08 fev, 2016

Realizar Atendimento Meus Chamados

Linha de Produto:	Datasul
Segmento:	Saúde
Módulo:	Gestão de Planos de Saúde
Função:	HMR - Manter Chamados de Atendimento
Requisito:	Na tela "Realizar Atendimento/Meus Chamados" é necessário apresentar a Unidade da Carteira junto a Carteira do Beneficiário (campo Solicitante).
Implementação:	Foi adicionada a Unidade da Carteira junto a Carteira do Beneficiário (campo Solicitante).
Versões/Release:	12.1.10

Document generated by Confluence on 06 mai, 2016 10:00

[Linha Datasul](#) / [Release 12.1.10](#) / [Manutenção - 12.1.10](#) / [Saúde - Manutenção - 12.1.10](#) / [GPS - Manutenção - 12.1.10](#)
/ [HMR – Gestão de Relacionamentos - Manutenção - 12.1.10](#)

Linha Datasul : TTLAUS_DT_Inclusão_Chamados_Marketing_Receptivo

Created by Rogerio Sales Guimaraes, last modified by Caroline Inhaquite on 09 mar, 2016

Inclusão Chamados Marketing Receptivo

Linha de Produto:	Datasul
Segmento:	Saúde
Módulo:	Gestão Planos de Saúde
Função:	HMR - Manter Chamados de Atendimento
Situação:	Ao se incluir novos chamados os mesmos não eram gravados gerando uma exceção técnica em tela
Solução:	Foi efetuada alteração na inclusão de chamados para que os mesmos sejam gravados de forma padrão

Document generated by Confluence on 06 mai, 2016 10:00

[Linha Datasul](#) / [Release 12.1.10](#) / [Manutenção - 12.1.10](#) / [Saúde - Manutenção - 12.1.10](#)
 / [GPS - Manutenção - 12.1.10](#) / [HMR – Gestão de Relacionamentos - Manutenção - 12.1.10](#)

Linha Datasul : TTVY31_DT_Melhorias_Marketing_Receptivo

Created by Angelo Francisco da Silva, last modified by Amanda Nery de Oliveira on 15 fev, 2016

Melhorias no módulo marketing receptivo

Linha de Produto:	Datasul
Segmento:	Saúde
Módulo:	Gestão de Planos de Saúde
Função:	HMR – Chamados de Atendimento
Situação 1:	Ao alterar um chamado de atendimento, o painel não apresentava as mensagens.
Solução 1:	Foi alterado o processo para mostrar as mensagens conforme padrão.
Situação 2:	Nas sequencias de atendimento quando a descrição é muito extensa o conteúdo não é visualizado por completo.
Solução 2:	Foram adicionadas barras de rolagem ao campo descrição e mensagens de atendimento para visualização completa do conteúdo.
Situação 3:	Ao visualizar a tela do beneficiário selecionado, a descrição do tipo de plano está sobrepondo o número de dias de inadimplência do contratante.
Solução 3:	Foram realocadas as posições dos campos para que não ocorra a sobreposição.
Chamados relacionados:	TUBAM0/TUBAZ8

Document generated by Confluence on 06 mai, 2016 10:00

[Linha Datasul](#) / [Release 12.1.10](#) / [Manutenção - 12.1.10](#) / [Saúde - Manutenção - 12.1.10](#)
/ [GPS - Manutenção - 12.1.10](#) / [HMR – Gestão de Relacionamentos - Manutenção - 12.1.10](#)

Linha Datasul : TTZIGW_DT_Consulta_Prestador

Created by Angelo Francisco da Silva, last modified by Amanda Nery de Oliveira on 16 fev, 2016

Consulta de Prestador

Linha de Produto:	Datasul
Segmento:	Saúde
Módulo:	Gestão de Planos de Saúde
Função:	HMR – Manter Chamados de Atendimento
Situação:	Ao consultar um prestador pessoa jurídica, o sistema apresentava mensagem em tela informando exceção nula.
Solução:	Foi alterado o processo de verificação de retorno de resultados, ajustando o processo para retornar o valor correto, conforme padrão do sistema.

Document generated by Confluence on 06 mai, 2016 10:00

[Linha Datasul](#) / [Release 12.1.10](#) / [Manutenção - 12.1.10](#) / [Saúde - Manutenção - 12.1.10](#)
/ [GPS - Manutenção - 12.1.10](#) / [HMR – Gestão de Relacionamentos - Manutenção - 12.1.10](#)

Linha Datasul : TUFICV_DT_Guia_Médico

Created by Angelo Francisco da Silva, last modified by Monica Matos Bock on 18 fev, 2016

Especialidade Principal do Prestador no Guia Médico

Linha de Produto:	Datasul
Segmento:	Saúde
Módulo:	Gestão de Planos de Saúde
Função:	HMR – Manter Chamados de Atendimento
Situação:	No Guia Médico ao selecionar a opção Prestador, no filtro informar a unidade com o nome do prestador, ao retornar a tela do Guia Médico, não era exibida a especialidade principal do prestador.
Solução:	Foi alterado o retorno da informação para apresentar o valor em tela como padrão, resultando na apresentação da especialidade principal do prestador.

Document generated by Confluence on 06 mai, 2016 10:00

[Linha Datasul](#) / [Release 12.1.10](#) / [Manutenção - 12.1.10](#) / [Saúde - Manutenção - 12.1.10](#)
/ [GPS - Manutenção - 12.1.10](#) / [HMR – Gestão de Relacionamentos - Manutenção - 12.1.10](#)

Linha Datasul : TUGHSX_DT_Chamados_Atendimento

Created by DANIANE PEREIRA GOMES, last modified by Amanda Nery de Oliveira on 26 fev, 2016

Ajuste na função Manter Chamados Atendimento

Linha de Produto:	Datasul
Segmento:	Saúde
Módulo:	Gestão Planos de Saúde
Função:	Manter Chamados Atendimento
Situação:	Ao cancelar um grupo de atendimento que possua chamados e, em seguida solucionar um chamado pertencente ao grupo cancelado, é apresentada uma inconsistência e o chamado não é solucionado.
Solução:	Foram realizadas alterações no programa para que a inconsistência não seja exibida para o usuário, e o chamado possa ser encerrado normalmente.

Document generated by Confluence on 06 mai, 2016 10:00

[Linha Datasul](#) / [Release 12.1.10](#) / [Manutenção - 12.1.10](#) / [Saúde - Manutenção - 12.1.10](#)
/ [GPS - Manutenção - 12.1.10](#)

Linha Datasul : HPP - Pagamento de Prestadores - Manutenção - 12.1.10

Created by Caroline Inhaquite, last modified on 24 mar, 2016

Document generated by Confluence on 06 mai, 2016 10:00

[Linha Datasul](#) / [Release 12.1.10](#) / [Manutenção - 12.1.10](#) / [Saúde - Manutenção - 12.1.10](#)
/ [GPS - Manutenção - 12.1.10](#) / [HPP - Pagamento de Prestadores - Manutenção - 12.1.10](#)

Linha Datasul : TTN399_DT_Negociação_Prestadores

Created by Cleiton Pasquali, last modified by Amanda Nery de Oliveira on 04 jan, 2016

Geração de nova negociação para prestadores

Linha de Produto:	Datasul
Segmento:	Saúde
Módulo:	Gestão de Planos de Saúde
Função:	HPP – Manutenção Negociação Prestadores – PP0110A
Situação:	O sistema não permitia o cadastramento de uma nova negociação para um prestador que paga IR, mesmo quando a negociação existente se encontrava vencida.
Solução:	Foram efetuadas as alterações no programa para permitir cadastrar uma nova negociação quando a negociação existente estiver vencida.
Versão Expedida:	12.1.10

Document generated by Confluence on 06 mai, 2016 10:00

[Linha Datasul](#) / [Release 12.1.10](#) / [Manutenção - 12.1.10](#) / [Saúde - Manutenção - 12.1.10](#)
/ [GPS - Manutenção - 12.1.10](#) / [HPP - Pagamento de Prestadores - Manutenção - 12.1.10](#)

Linha Datasul : TTOHTZ_DT_Retirar_mensagem_de_tela_RPW

Created by Peter Rizzon, last modified by Amanda Nery de Oliveira on 14 jan, 2016

Remoção da Mensagem da Tela de RPW

Linha de Produto:	Datasul
Segmento:	Saúde
Módulo:	Gestão de Plano de Saúde
Função:	HPP - Contabilização Provisão RPW
Situação:	Ao realizar a descontabilização pelo RPW - DTVW21AA, o programa apresentava mensagem em tela após executar a tarefa.
Solução:	Foram retiradas as mensagens da tela e incluídas mensagens no relatório de acompanhamento.
Versões/Release:	12.1.10

Document generated by Confluence on 06 mai, 2016 10:00

[Linha Datasul](#) / [Release 12.1.10](#) / [Manutenção - 12.1.10](#) / [Saúde - Manutenção - 12.1.10](#)
/ [GPS - Manutenção - 12.1.10](#) / [HPP - Pagamento de Prestadores - Manutenção - 12.1.10](#)

Linha Datasul : TTOQOS_DT_Valores_Prestadores

Created by Cleiton Pasquali on 30 dez, 2015

Ajuste nos campos do relatório de valores dos prestadores

Linha de Produto:	Datasul
Segmento:	Saúde
Módulo:	Gestão de Planos de Saúde
Função:	HPP - Relatórios Valores Prestadores – PP0610A
Situação:	É necessário exibir o nome do campo totalizador do valor bruto com o valor glosa e alinhar os demais campos no relatório de valores dos prestadores.
Solução:	Foram efetuadas as alterações no programa de forma que o nome campo descrito acima seja exibido e os demais campos estejam alinhados.
Versão Expedida:	12.1.10

Document generated by Confluence on 06 mai, 2016 10:00

[Linha Datasul](#) / [Release 12.1.10](#) / [Manutenção - 12.1.10](#) / [Saúde - Manutenção - 12.1.10](#)
 / [GPS - Manutenção - 12.1.10](#) / [HPP - Pagamento de Prestadores - Manutenção - 12.1.10](#)

Linha Datasul : TTRCHD_DT_Relatório_Conferência_Contábil

Created by Cleiton Pasquali, last modified by Caroline Inhaquite on 05 jan, 2016

Exibição de Conta Contábil de Eventos Extras no Relatório .csv

Linha de Produto:	Datasul
Segmento:	Saúde
Módulo:	Gestão de Planos de Saúde
Função:	HPP – Relatório Conferência Contábil – Pagamento – PP0210A
Situação:	O relatório ".csv" deve exibir a conta contábil de movimentos extras.
Solução:	Foram efetuadas as alterações no programa para exibição da conta contábil no relatório ".csv" para movimentos extras.
Versão Expedida:	12.1.10

Document generated by Confluence on 06 mai, 2016 10:00

[Linha Datasul](#) / [Release 12.1.10](#) / [Manutenção - 12.1.10](#) / [Saúde - Manutenção - 12.1.10](#) / [GPS - Manutenção - 12.1.10](#)
/ [HPP - Pagamento de Prestadores - Manutenção - 12.1.10](#)

Linha Datasul : TTRIT9_DT_Previsão_Cálculo_Pagamento_Prestadores

Created by Cleiton Pasquali, last modified by Simone Paim Duarte on 29 dez, 2015

Alteração para Listar Todos Pacotes Calculados no Pagamento

Linha de Produto:	Datasul
Segmento:	Saúde
Módulo:	Gestão de Planos de Saúde
Função:	HPP - Manutenção Previsão/Cálculo Pagamento de Prestadores – PP04100
Situação:	Na listagem da previsão/cálculo do pagamento, quando a opção está marcada para agrupar pacotes, é exibido apenas o último pacote calculado pelo pagamento.
Solução:	Foram efetuadas as alterações no programa para listar no relatório todos os pacotes calculados no pagamento.
Versão Expedida:	12.1.10

Document generated by Confluence on 06 mai, 2016 10:00

[Linha Datasul](#) / [Release 12.1.10](#) / [Manutenção - 12.1.10](#) / [Saúde - Manutenção - 12.1.10](#)
/ [GPS - Manutenção - 12.1.10](#) / [HPP - Pagamento de Prestadores - Manutenção - 12.1.10](#)

Linha Datasul : TTUZY1_DT_Diário_Auxiliar_Provisão_IN32

Created by Cleiton Pasquali, last modified by Caroline Inhaquite on 24 mar, 2016

Gerar o diário auxiliar conforme parametrização.

Linha de Produto:	Datasul
Segmento:	Saúde
Módulo:	Gestão de Planos de Saúde
Função:	HPP - Diário Auxiliar Provisão IN32 – PP0710H
Situação:	Na geração do diário auxiliar, o sistema não considerava a parametrização da geração do diário, quando é parametrizada a geração apenas para um grupo prestadores.
Solução:	Foram efetuadas as alterações no programa, de forma a gerar o diário auxiliar conforme parametrização realizada.
Versão Expedida:	12.1.10

Document generated by Confluence on 06 mai, 2016 10:00

[Linha Datasul](#) / [Release 12.1.10](#) / [Manutenção - 12.1.10](#) / [Saúde - Manutenção - 12.1.10](#) / [GPS - Manutenção - 12.1.10](#)
/ [HPP - Pagamento de Prestadores - Manutenção - 12.1.10](#)

Linha Datasul :

TTXPW4_DT_Cálculo_Previsão_Pagamento_Prestadores

Created by Cleiton Pasquali, last modified on 08 fev, 2016

Exibir a descrição dos pacotes nos relatórios gerados.

Linha de Produto:	Datasul
Segmento:	Saúde
Módulo:	Gestão de Planos de Saúde
Função:	HPP – Manutenção Cálculo/Pagamento Prestadores – PP04100
Situação:	É necessário que o sistema mostre a descrição dos pacotes nos relatórios de Cálculo/Pagamento Prestadores.
Solução:	Foram efetuadas as alterações no programa para exibir a descrição dos pacotes no relatório acima descrito.

Document generated by Confluence on 06 mai, 2016 10:00

[Linha Datasul](#) / [Release 12.1.10](#) / [Manutenção - 12.1.10](#) / [Saúde - Manutenção - 12.1.10](#) / [GPS - Manutenção - 12.1.10](#)
/ [HPP - Pagamento de Prestadores - Manutenção - 12.1.10](#)

Linha Datasul :

TTYLBX_DT_Melhoria_Performance_Provisão_Intercâmbio

Created by Tiago Arrosi, last modified by Caroline Inhaquite on 25 jan, 2016

Melhoria de Performance na Provisão Intercâmbio

Linha de Produto:	Datasul
Segmento:	Saúde
Módulo:	Gestão de Planos de Saúde.
Função:	HPP - Provisão Intercâmbio - IN32 (PP0110U)
Situação:	Sistema apresentava baixa performance no programa PP0110U.
Solução:	Foram aplicadas melhorias de performance no processo.
Versões/Release:	12.1.10

Document generated by Confluence on 06 mai, 2016 10:00

[Linha Datasul](#) / [Release 12.1.10](#) / [Manutenção - 12.1.10](#) / [Saúde - Manutenção - 12.1.10](#) / [GPS - Manutenção - 12.1.10](#)
/ [HPP - Pagamento de Prestadores - Manutenção - 12.1.10](#)

Linha Datasul : TTZKUA_DT_Cálculo_Previsão_Pagamento_Prestadores

Created by Jean Marks, last modified by Caroline Inhaquite on 29 jan, 2016

Melhoria na Eficiência do Programa de Pagamento de Prestadores

Linha de Produto:	Datasul
Segmento:	Saúde
Módulo:	Gestão de Planos de Saúde
Função:	HPP - Manutenção Cálculo/Previsão Pagamento Prestadores - PP04100
Situação:	O processo de cálculo do pagamento de prestadores está com baixo desempenho de execução.
Solução:	Foram efetuadas melhorias nas rotinas do pagamento de prestadores.
Versões/Release:	12.1.10

Document generated by Confluence on 06 mai, 2016 10:00

[Linha Datasul](#) / [Release 12.1.10](#) / [Manutenção - 12.1.10](#) / [Saúde - Manutenção - 12.1.10](#)
/ [GPS - Manutenção - 12.1.10](#)

Linha Datasul : HPR - Estrutura do Produto - Manutenção - 12.1.10

Created by Caroline Inhaquite on 24 mar, 2016

Document generated by Confluence on 06 mai, 2016 10:00

[Linha Datasul](#) / [Release 12.1.10](#) / [Manutenção - 12.1.10](#) / [Saúde - Manutenção - 12.1.10](#)
 / [GPS - Manutenção - 12.1.10](#) / [HPR - Estrutura do Produto - Manutenção - 12.1.10](#)

Linha Datasul : TTDBWE_DT_Cópia_Procedimentos

Created by Angelo Francisco da Silva, last modified by Caroline Inhaquite on 22 jan, 2016

Alteração na Cópia de Procedimentos

Linha de Produto:	Datasul
Segmento:	Saúde
Módulo:	Gestão de Planos de Saúde
Função:	HPR - Manutenção Associativa Tipo Plano X Módulo x Procedimento - (PR0110P)
Situação:	Ao copiar um procedimento através do programa PR0111P1, quando a proposta de origem está marcada com o campo "Autorização Auditor" com "SIM" a cópia na proposta destino permanece com o valor padrão "NAO".
Solução:	Foi efetuada a alteração no processo para que o campo seja alterado conforme a proposta de origem.
Versões/Release:	12.1.10
Versão Expedida:	12.1.10

Document generated by Confluence on 06 mai, 2016 10:00

[Linha Datasul](#) / [Release 12.1.10](#) / [Manutenção - 12.1.10](#) / [Saúde - Manutenção - 12.1.10](#)
 / [GPS - Manutenção - 12.1.10](#) / [HPR - Estrutura do Produto - Manutenção - 12.1.10](#)

Linha Datasul : TTUFVD_DT_Quantitativo_Técnico

Created by Tiago Drehmer, last modified by Monica Matos Bock on 29 fev, 2016

Ajuste de filtros na tela do cadastro Quantitativo Técnico e Utilizações

Linha de Produto:	Datasul
Segmento:	Saúde
Módulo:	Gestão de Plano de Saúde
Função:	HPR - Manutenção Quantitativo Técnico
Situação:	<ol style="list-style-type: none"> 1. Não conformidade nos filtros de seleção. 2. Baixo desempenho do sistema na seleção de regras. 3. Ao consultar quantitativo técnico para beneficiários de outras unidades, ocorria não conformidade que impossibilitava a consulta.
Solução:	<ol style="list-style-type: none"> 1. Ajuste na aplicação dos filtros na seleção dos registros do quantitativo. 2. Alterada leitura utilizada na rotina de seleção de regras para melhor performance do sistema. 3. Ajuste no programa para permitir consultar quantitativo técnico para beneficiários de outras unidades.
Versões/Release:	12.1.10

Document generated by Confluence on 06 mai, 2016 10:00

[Linha Datasul](#) / [Release 12.1.10](#) / [Manutenção - 12.1.10](#) / [Saúde - Manutenção - 12.1.10](#)
/ [GPS - Manutenção - 12.1.10](#)

Linha Datasul : HRC - Revisão de Contas Médicas - Manutenção - 12.1.10

Created by Caroline Inhaquite on 24 mar, 2016

Document generated by Confluence on 06 mai, 2016 10:00

[Linha Datasul](#) / [Release 12.1.10](#) / [Manutenção - 12.1.10](#) / [Saúde - Manutenção - 12.1.10](#)
/ [GPS - Manutenção - 12.1.10](#) / [HRC - Revisão de Contas Médicas - Manutenção - 12.1.10](#)

Linha Datasul : TSUNT7_DT_Manutenção_Ordenação_Regras

Created by Jean Marks, last modified by Amanda Nery de Oliveira on 30 dez, 2015

Inclusão de nova ordenação para as regras de pagamento

Linha de Produto:	Datasul
Segmento:	Saúde
Módulo:	Gestão de Planos de Saúde
Função:	HRC - Manutenção Ordenação Regras
Situação:	Em alguns casos ao salvar uma nova regra de pagamento na "Manutenção Ordenação de Regras", o sistema informava que o registro já existe.
Solução:	Foi efetuado o ajuste no programa de cadastro da ordenação de regras para tratar a questão da duplicação de registros ao salvar uma nova ordenação.
Versões/Release:	12.1.10

Document generated by Confluence on 06 mai, 2016 10:00

[Linha Datasul](#) / [Release 12.1.10](#) / [Manutenção - 12.1.10](#) / [Saúde - Manutenção - 12.1.10](#)
/ [GPS - Manutenção - 12.1.10](#) / [HRC - Revisão de Contas Médicas - Manutenção - 12.1.10](#)

Linha Datasul : TTJYA7_DT_Lote_Guias_Nome_Solicitante

Created by Rafael Stoffels, last modified by Caroline Inhaquite on 28 jan, 2016

Alteração do Nome do Profissional Solicitante das Guias de Autorização.

Linha de Produto:	Datasul
Segmento:	Saúde
Módulo:	Gestão de Planos de Saúde
Função:	HRC - Exportação/Importação Lote Guias RC0310P
Situação:	Ao importar um arquivo de Lote Guias, é mantida a informação do nome do profissional solicitante para as próximas guias importadas caso não exista esta informação.
Solução:	Foram efetuada as alterações no programa para gravar a informação do nome do profissional solicitante para as Guias de Autorização que possuam esta informação.
Versões/Release:	12.1.10

Document generated by Confluence on 06 mai, 2016 10:00

[Linha Datasul](#) / [Release 12.1.10](#) / [Manutenção - 12.1.10](#) / [Saúde - Manutenção - 12.1.10](#)
/ [GPS - Manutenção - 12.1.10](#) / [HRC - Revisão de Contas Médicas - Manutenção - 12.1.10](#)

Linha Datasul : TTKFG2_DT_Importação_Insumos

Created by Jean Marks, last modified by Caroline Inhaquite on 05 jan, 2016

Importação de Insumos Conforme Tabela SIMPRO

Linha de Produto:	Datasul
Segmento:	Saúde
Módulo:	Gestão de Planos de Saúde
Função:	HRC - Importação de Insumos - RC0310P
Situação:	Ao importar insumos, o sistema apresenta mensagem de inconsistência informando que o insumo possui mais de 8 dígitos.
Solução:	Foi atualizado o layout de importação de insumos "LAINSUMO300", adequando-o as alterações da tabela de insumos da revista SIMPRO.
Versões/Release:	12.1.10

Document generated by Confluence on 06 mai, 2016 10:00

[Linha Datasul](#) / [Release 12.1.10](#) / [Manutenção - 12.1.10](#) / [Saúde - Manutenção - 12.1.10](#)
/ [GPS - Manutenção - 12.1.10](#) / [HRC - Revisão de Contas Médicas - Manutenção - 12.1.10](#)

Linha Datasul : TTOANT_DT_Exportação_Movimentos_A500

Created by Jean Marks, last modified by Caroline Inhaquite on 28 dez, 2015

Alteração na Exportação de Movimentos.

Linha de Produto:	Datasul
Segmento:	Saúde
Módulo:	Gestão de Planos de Saúde
Função:	HRC - Exportação Movimentos - RC0510M
Situação:	Na exportação de movimentos não é listado o campo do PTU referente a "DT_ULTIMA_AUTORIZ. (R502 Seq. 24.)".
Solução:	Foi efetuada a alteração no layout de exportação de movimentos do PTU 6.3, em que localizará a última data de autorização das guias associadas, na guia principal relacionada ao documento.
Versões/Release:	12.1.10

Document generated by Confluence on 06 mai, 2016 10:00

[Linha Datasul](#) / [Release 12.1.10](#) / [Manutenção - 12.1.10](#) / [Saúde - Manutenção - 12.1.10](#)
/ [GPS - Manutenção - 12.1.10](#) / [HRC - Revisão de Contas Médicas - Manutenção - 12.1.10](#)

Linha Datasul : TTROOE_DT_Importação_Insumos_A900

Created by Jean Marks, last modified by Monica Matos Bock on 05 jan, 2016

Realizar a importação/atualização de insumos através de arquivo A900

Linha de Produto:	Datasul
Segmento:	Saúde
Módulo:	Gestão de Planos de Saúde
Função:	HRC - Importação Insumos - RC0310R
Situação:	Ao realizar o processo de importação de insumos utilizando o layout do A900, o sistema informava que a tabela temporária estava indisponível.
Solução:	Realizado ajuste na tabela e foi realizado ajuste no programa para gravar os dados na alteração de insumos já cadastrados.
Versões/Release:	12.1.10

Document generated by Confluence on 06 mai, 2016 10:00

[Linha Datasul](#) / [Release 12.1.10](#) / [Manutenção - 12.1.10](#) / [Saúde - Manutenção - 12.1.10](#) / [GPS - Manutenção - 12.1.10](#)
 / [HRC - Revisão de Contas Médicas - Manutenção - 12.1.10](#)

Linha Datasul :

TTRSTI_DT_Manutenção_Pacote_Procedimentos_Insumos

Created by Jean Marks, last modified by Monica Matos Bock on 11 jan, 2016

Possibilitar excluir um pacote de insumos/procedimento para a data atual.

Linha de Produto:	Datasul
Segmento:	Saúde
Módulo:	Gestão de Planos de Saúde
Função:	HRC - Manutenção Pacotes Procedimento e Insumos - RC0110H
Situação:	É necessário que na rotina Manutenção Pacotes Procedimento e Insumos (RC0110H), ao excluir o registro, seja possível informar uma nova data limite como data retroativa.
Solução:	Foi efetuada a alteração na exclusão de pacotes onde ao clicar em excluir é exibida uma mensagem " Deseja manter o registro como Historico, alterando sua Data Final de Vigencia para Data Atual? " Caso seja informado "Sim" o programa colocará a " Dt.Fim Vigencia " igual a data atual. Caso seja selecionado "Nao" o programa irá excluir o registro.
Versões/Release:	12.1.10

Document generated by Confluence on 06 mai, 2016 10:00

[Linha Datasul](#) / [Release 12.1.10](#) / [Manutenção - 12.1.10](#) / [Saúde - Manutenção - 12.1.10](#) / [GPS - Manutenção - 12.1.10](#)
/ [HRC - Revisão de Contas Médicas - Manutenção - 12.1.10](#)

Linha Datasul : TTSDVE_DT_Gravação_Nome_Profissional_Executante

Created by Rafael Stoffels, last modified by Caroline Inhaquite on 08 fev, 2016

Gravar Nome do Prestador Membro de Equipe quando for Pessoa Física.

Linha de Produto:	Datasul
Segmento:	Saúde
Módulo:	Gestão de Planos de Saúde
Função:	HRC - Exportação Movimentos para Cobrança RC0510M
Situação:	Ao realizar a geração de um arquivo A500, caso o prestador do membro de equipe seja pessoa física, não era gravado o nome no campo do "nome do prestador executante" do movimento.
Solução:	Foram efetuadas as alterações no programa de importação de lote guias para gravação do nome do profissional membro de equipe quando este for pessoa física.
Versões/Release:	12.1.10

Document generated by Confluence on 06 mai, 2016 10:00

[Linha Datasul](#) / [Release 12.1.10](#) / [Manutenção - 12.1.10](#) / [Saúde - Manutenção - 12.1.10](#)
/ [GPS - Manutenção - 12.1.10](#) / [HRC - Revisão de Contas Médicas - Manutenção - 12.1.10](#)

Linha Datasul : TTSVFI_DT_Relatório_Rateio_Valores_Prestador

Created by Jean Marks, last modified by Amanda Nery de Oliveira on 05 jan, 2016

Geração do relatório de Rateio de Valores do Prestador.

Linha de Produto:	Datasul
Segmento:	Saúde
Módulo:	Gestão de Planos de Saúde
Função:	HRC - Manutenção Rateio Valores Prestador - RC0610X
Situação:	O relatório está exibindo a data desconfigurada, no campo "Data Limite".
Solução:	Foi efetuada a alteração do relatório para exibir da data no formato correto no campo "Data Limite".
Versões/Release:	12.1.10

Document generated by Confluence on 06 mai, 2016 10:00

[Linha Datasul](#) / [Release 12.1.10](#) / [Manutenção - 12.1.10](#) / [Saúde - Manutenção - 12.1.10](#) / [GPS - Manutenção - 12.1.10](#) / [HRC - Revisão de Contas Médicas - Manutenção - 12.1.10](#)

Linha Datasul :

TTTXXSW_DT_Importação_Movimentos_Layout_GP

Created by Jean Marks, last modified by Caroline Inhaquite on 03 fev, 2016

Informar os Dados complementares do Profissional Executante na Importação de Movimentos com Layout do Gestão de Planos.

Linha de Produto:	Datasul
Segmento:	Saúde
Módulo:	Gestão de Planos de Saúde
Função:	HRC - Importação Movimentos - RC0510N
Situação:	No processo de importação de movimentos utilizando o layout do Gestão de Planos, não é possível informar dados do registro, sigla e UF do profissional executante.
Solução:	<ul style="list-style-type: none"> Foram incluídos no layout de importação os campos referentes aos dados do profissional executante. Podem ser informados os valores para a Sigla do conselho, Número do registro do Conselho e UF do conselho. As alterações são referentes ao registro 4 - Procedimento e ao registro 5 - Insumos. No registro 4 foram acrescentados os campos 58 - 59 - 60 e no registro 5 os campos 42- 43 - 44 conforme o layout do Gestão de Planos. Foi alterada a versão do layout. Para realizar a importação dos novos valores deve ser utilizada a versão 0026.

Document generated by Confluence on 06 mai, 2016 10:00

[Linha Datasul](#) / [Release 12.1.10](#) / [Manutenção - 12.1.10](#) / [Saúde - Manutenção - 12.1.10](#)
/ [GPS - Manutenção - 12.1.10](#) / [HRC - Revisão de Contas Médicas - Manutenção - 12.1.10](#)

Linha Datasul : TTU449_DT_Data_Realização_Documento_A500

Created by Rafael Stoffels, last modified by Caroline Inhaquite on 30 dez, 2015

Alterações no Layout de Exportação do A500

Linha de Produto:	Datasul
Segmento:	Saúde
Módulo:	Gestão de Planos de Saúde
Função:	HRC - Exportação Movimentos RC0510M
Situação:	Ao gerar o arquivo A500, é considerada a data de realização do primeiro movimento para compor a data de realização do R502, campo DT_ATEND.
Solução:	Foram efetuadas as alterações no layout de exportação do A500, no qual será considerada a menor data entre os movimentos para compor o R502, campo DT_ATEND.
Versões/Release:	12.1.10

Document generated by Confluence on 06 mai, 2016 10:00

[Linha Datasul](#) / [Release 12.1.10](#) / [Manutenção - 12.1.10](#) / [Saúde - Manutenção - 12.1.10](#)
/ [GPS - Manutenção - 12.1.10](#) / [HRC - Revisão de Contas Médicas - Manutenção - 12.1.10](#)

Linha Datasul : TTUNNM_DT_Valor_Total_Fatura

Created by Rafael Stoffels, last modified by Caroline Inhaquite on 29 dez, 2015

Alteração na Soma do Valor Total da Fatura na Importação de XML

Linha de Produto:	Datasul
Segmento:	Saúde
Módulo:	Gestão de Planos de Saúde
Função:	HRC - Exportação/Importação Lote Guias RC0310P
Situação:	Ao importar arquivos XMLs com controle por fatura, não é zerado o campo responsável por armazenar o valor total da fatura ao processar um novo arquivo da fila, resultando na soma do valor total das faturas anteriores à próxima fatura importada.
Solução:	Foram efetuadas as alterações no programa, em que zera o campo responsável pelo armazenamento do valor total da fatura, alterando a composição do valor total da fatura.
Versões/Release:	12.1.10

Document generated by Confluence on 06 mai, 2016 10:00

[Linha Datasul](#) / [Release 12.1.10](#) / [Manutenção - 12.1.10](#) / [Saúde - Manutenção - 12.1.10](#) / [GPS - Manutenção - 12.1.10](#) / [HRC - Revisão de Contas Médicas - Manutenção - 12.1.10](#)

Linha Datasul :

TTVAO6_DT_Importação_Atualização_Insumos_A900

Created by Jean Marks, last modified by Monica Matos Bock on 11 jan, 2016

Campos "Manual Digitacao" e "Manual Importacao" com valores diferentes para insumos sem preço no arquivo

Linha de Produto:	Datasul
Segmento:	Saúde
Módulo:	Gestão de Planos de Saúde
Função:	HRC - Importação/Atualização Insumos - RC0310R
Situação:	Na importação de insumos é criada a tabela de moedas dos insumo. É necessário que, para insumos com valor zero os campos " Manual Digitacao " e " Manual Importacao " possuam valor "Sim" e para insumos importados com valor maior que zero possuam valor "Nao".
Solução:	Foram incluídos dois parâmetros na tela principal do programa Importação/Atualização de Insumos. "Importacao MANUAL p/Insumos c/Valor zero" e "Digitacao MANUAL p/Insumos c/Valor zero" . Ambos os parâmetros irão atuar quando o valor do insumo importado for ZERO . Para insumos que foi considerada a precificação do arquivo e possuir valor maior que zero, os parâmetros que o programa irá utilizar são "Digitacao do preco do insumo sera MANUAL" e "Importação do preco do Insumo sera MANUAL" .
Versões/Release:	12.1.10

Document generated by Confluence on 06 mai, 2016 10:00

[Linha Datasul](#) / [Release 12.1.10](#) / [Manutenção - 12.1.10](#) / [Saúde - Manutenção - 12.1.10](#) / [GPS - Manutenção - 12.1.10](#) / [HRC - Revisão de Contas Médicas - Manutenção - 12.1.10](#)

Linha Datasul :

TTVER1_DT_ICMS_Medicamentos_Genéricos_A900

Created by Rodrigo Debastiani Martins, last modified by Caroline Inhaquite on 21 jan, 2016

ICMS Diferenciado para Medicamentos Genéricos no A900

Linha de Produto:	Datasul
Segmento:	Saúde
Módulo:	Gestão de Planos de Saúde
Função:	Importação/Atualização Insumos - RC0310R
Requisito:	No estado de Minas Gerais os medicamentos genéricos possuem alíquota de ICMS diferente dos demais medicamentos. É necessário adequar o programa responsável pela importação e atualização de insumos do Protocolo A900 do PTU para permitir a seleção de uma alíquota ICMS diferenciada para medicamentos genéricos.
Implementação:	Alterado o programa de importação e atualização de insumos A900 para que seja solicitada uma nova alíquota ICMS para medicamentos genéricos quando marcada a opção " Considera Precificação Arquivo ".
Chamados relacionados:	TTVER1
Versões/Release:	12.1.10

Document generated by Confluence on 06 mai, 2016 10:00

[Linha Datasul](#) / [Release 12.1.10](#) / [Manutenção - 12.1.10](#) / [Saúde - Manutenção - 12.1.10](#)
/ [GPS - Manutenção - 12.1.10](#) / [HRC - Revisão de Contas Médicas - Manutenção - 12.1.10](#)

Linha Datasul : TTVUY7_DT_Exportação_Movimentos_A500

Created by Daniela Pedrolo Balbinot, last modified by Caroline Inhaquite on 28 dez, 2015

Exportação de Movimentos Registro R507

Linha de Produto:	Datasul
Segmento:	Saúde
Módulo:	Gestão de Planos de Saúde
Função:	HRC - Exportação Movimentos para Cobrança - RC0510M
Situação:	Ao efetuar a exportação de reembolso de diferença de anestesistas, quando existe mais de um procedimento no mesmo documento, o arquivo apresenta inconsistência na validação relacionada ao campo NR_NOTA.
Solução:	Foram efetuadas alterações no layout de exportação para que não apresente inconsistência na validação do arquivo.
Versões/Release:	12.1.10

Document generated by Confluence on 06 mai, 2016 10:00

[Linha Datasul](#) / [Release 12.1.10](#) / [Manutenção - 12.1.10](#) / [Saúde - Manutenção - 12.1.10](#)
/ [GPS - Manutenção - 12.1.10](#) / [HRC - Revisão de Contas Médicas - Manutenção - 12.1.10](#)

Linha Datasul : TTYQCK_DT_Manutenção_Documentos_HRC

Created by Jean Marks, last modified by Caroline Inhaquite on 20 jan, 2016

Alteração na Rotina de Cálculo da Taxa Administrativa de Intercâmbio para Prestadores da Base.

Linha de Produto:	Datasul
Segmento:	Saúde
Módulo:	Gestão de Planos de Saúde
Função:	HRC - Manutenção Documento Revisão de Contas - RC0310A
Situação:	Na a digitação de documentos no HRC o sistema está calculando taxa administrativa para prestadores da base.
Solução:	Foi efetuada a alteração na rotina para não realizar o cálculo das taxas administrativas para prestadores da base.
Versões/Release:	12.1.10

Document generated by Confluence on 06 mai, 2016 10:00

[Linha Datasul](#) / [Release 12.1.10](#) / [Manutenção - 12.1.10](#) / [Saúde - Manutenção - 12.1.10](#) / [GPS - Manutenção - 12.1.10](#) / [HRC - Revisão de Contas Médicas - Manutenção - 12.1.10](#)

Linha Datasul :

TTZARI_DT_Importacao_Movimentos_Mensagem_Conclusao

Created by Rafael Stoffels, last modified by Amanda Nery de Oliveira on 18 fev, 2016

Ajuste na Mensagem de Conclusão da Importação de Movimentos.

Linha de Produto:	Datasul
Segmento:	Saúde
Módulo:	Gestão de Planos de Saúde
Função:	HRC - Importação Movimentos RC0510N
Situação:	Na finalização da importação de movimentos, a mensagem de conclusão da importação é exibida duas vezes .
Solução:	Foram realizadas alterações nas rotinas de importação de movimentos para exibir somente uma vez a mensagem de conclusão da importação.
Versões/Release:	12.1.10

Document generated by Confluence on 06 mai, 2016 10:00

[Linha Datasul](#) / [Release 12.1.10](#) / [Manutenção - 12.1.10](#) / [Saúde - Manutenção - 12.1.10](#)
 / [GPS - Manutenção - 12.1.10](#) / [HRC - Revisão de Contas Médicas - Manutenção - 12.1.10](#)

Linha Datasul : TTZDC4_DT_Exportação_Movimentos_A500

Created by Jean Marks, last modified by Caroline Inhaquite on 27 jan, 2016

Exportação de Movimentos de Urgência com Percentual de Urgência.

Linha de Produto:	Datasul
Segmento:	Saúde
Módulo:	Gestão de Planos de Saúde
Função:	HRC - Exportação Movimentos para Cobrança - RC0510M
Situação:	Ao realizar a exportação de um movimento de urgência, o campo "FAT_MULT_SERV (R504 Seq. 032)" do arquivo A500 está sendo preenchido com o percentual de urgência.
Solução:	Foi efetuado o tratamento no layout de exportação para listar o percentual sem considerar os valores dos percentuais de urgência.
Versões/Release:	12.1.10

Document generated by Confluence on 06 mai, 2016 10:00

[Linha Datasul](#) / [Release 12.1.10](#) / [Manutenção - 12.1.10](#) / [Saúde - Manutenção - 12.1.10](#) / [GPS - Manutenção - 12.1.10](#)
/ [HRC - Revisão de Contas Médicas - Manutenção - 12.1.10](#)

Linha Datasul :

TU4082_DT_Ajustes_cadastro_percentual_acrescimo

Created by Rafael Stoffels, last modified by Amanda Nery de Oliveira on 19 fev, 2016

Ajustes no Cadastro de Percentual de Acréscimo/Desconto Pagamento Prestador.

Linha de Produto:	Datasul
Segmento:	Saúde
Módulo:	Gestão de Planos de Saúde
Função:	HRC - Manutenção Percentual Acréscimo/Desconto Pagamento Prestador RC0310E
Situação:	Ao modificar um novo registro, são exibidas as informações nos campos "Tipo de Combinação" e "Movimentação" da alteração anterior, todavia, não é mantido o valor internamente no programa, ocasionando inconsistência na localização do registro para alteração.
Solução:	Foram realizados ajustes no programa para manter as informações nos campos "Tipo de Combinação" e "Movimentação" ao modificar outros registros.
Versões/Release:	12.1.10

Document generated by Confluence on 06 mai, 2016 10:00

[Linha Datasul](#) / [Release 12.1.10](#) / [Manutenção - 12.1.10](#) / [Saúde - Manutenção - 12.1.10](#)
/ [GPS - Manutenção - 12.1.10](#) / [HRC - Revisão de Contas Médicas - Manutenção - 12.1.10](#)

Linha Datasul : TUAEGM_DT_Manutenção_Ordenação_Regras

Created by Jean Marks, last modified by Amanda Nery de Oliveira on 22 fev, 2016

Ordenação para as regras de pagamento e/ou faturamento.

Linha de Produto:	Datasul
Segmento:	Saúde
Módulo:	Gestão de Planos de Saúde
Função:	HRC - Manutenção Ordenação de Regras
Situação:	O programa apresentava inconsistência quando é necessário gravar as primeiras ordenações para as regras de pagamento e/ou faturamento.
Solução:	Efetuada o ajuste no programa para facilitar a criação das primeiras ordenações das regras.

Document generated by Confluence on 06 mai, 2016 10:00

[Linha Datasul](#) / [Release 12.1.10](#) / [Manutenção - 12.1.10](#) / [Saúde - Manutenção - 12.1.10](#)
/ [GPS - Manutenção - 12.1.10](#) / [HRC - Revisão de Contas Médicas - Manutenção - 12.1.10](#)

Linha Datasul : TUAIPW_DT_Importação_Atualização_Insumos

Created by Jean Marks, last modified by Caroline Inhaquite on 02 fev, 2016

Gravação de Tabela de Quantidade de Moedas dos Insumos Conforme os Parâmetros Informados

Linha de Produto:	Datasul
Segmento:	Saúde
Módulo:	Gestão de Planos de Saúde
Função:	HRC - Importação/Atualização Insumos - RC0310R
Situação:	Ao importar insumo utilizando a opção "Sistema" e informar a "tabela qtd moeda", o sistema não considerava o valor informado.
Solução:	Foi efetuada a alteração no programa para considerar o valor informado para a tabela de moedas do insumo, para a importação utilizando o "lainsumo100".
Versões/Release:	12.1.10

Document generated by Confluence on 06 mai, 2016 10:00

[Linha Datasul](#) / [Release 12.1.10](#) / [Manutenção - 12.1.10](#) / [Saúde - Manutenção - 12.1.10](#) / [GPS - Manutenção - 12.1.10](#) / [HRC - Revisão de Contas Médicas - Manutenção - 12.1.10](#)

Linha Datasul :

TUAR21_DT_Envio_Dados_Beneficiário_Grupo_Procedimento

Created by Jean Marks, last modified by Caroline Inhaquite on 30 Jan, 2016

Exibição dos Valores para o Campo "Código do Grupo" Conforme a Tabela de Domínio TUSS 63

Linha de Produto:	Datasul
Segmento:	Saúde
Módulo:	Gestão de Planos de Saúde
Função:	HRC - Relatório Envio de Dados do Beneficiário - TISS 3.02 - RC0810I
Situação:	Ao gerar o relatório RC0810I o sistema não está trazendo os valores conforme a tabela de domínio TUSS 63 para o campo "Código do grupo do procedimento ou item assistencial".
Solução:	Foi efetuada a alteração no programa para retornar as informações conforme os valores gravados no cadastro de procedimentos e insumos no campo referente ao grupo de monitoramento ANS.
Versões/Release:	12.1.10

Document generated by Confluence on 06 mai, 2016 10:00

[Linha Datasul](#) / [Release 12.1.10](#) / [Manutenção - 12.1.10](#) / [Saúde - Manutenção - 12.1.10](#)
/ [GPS - Manutenção - 12.1.10](#) / [HRC - Revisão de Contas Médicas - Manutenção - 12.1.10](#)

Linha Datasul :

TUB573_DT_Inclusão_Insumo_Nome_Fornecedor

Created by Rafael Stoffels, last modified by Caroline Inhaquite on 29 jan, 2016

Alteração do Nome do Fornecedor do Insumo Genérico

Linha de Produto:	Datasul
Segmento:	Saúde
Módulo:	Gestão de Planos de Saúde
Função:	HRC - Manutenção Documentos Revisão Contas RC0310A
Situação:	Ao incluir/alterar o nome do fornecedor do insumo genérico na inclusão de movimentos, a nova informação não é exibida.
Solução:	Foram efetuadas as alterações no programa para exibição do nome do fornecedor do insumo informado na digitação do insumo genérico.
Versões/Release:	12.1.10

Document generated by Confluence on 06 mai, 2016 10:00

[Linha Datasul](#) / [Release 12.1.10](#) / [Manutenção - 12.1.10](#) / [Saúde - Manutenção - 12.1.10](#)
/ [GPS - Manutenção - 12.1.10](#) / [HRC - Revisão de Contas Médicas - Manutenção - 12.1.10](#)

Linha Datasul : TUCEMK_DT_Exportação_Movimentos_A500

Created by Jean Marks, last modified by Caroline Inhaquite on 11 fev, 2016

Utilização da Data da Primeira Autorização da Guia na Informação do Campo "DT_ULTIMA_AUTORIZ"

Linha de Produto:	Datasul
Segmento:	Saúde
Módulo:	Gestão de Planos de Saúde
Função:	HRC - Exportação Movimentos par Cobrança - RC0510M
Situação:	Ao realizar a exportação de movimentos, o sistema está enviando a data de reabertura da guia ao invés de enviar a data da Autorização para o campo "DT_ULTIMA_AUTORIZ (R502, Seq. 024)".
Solução:	Foi efetuada a alteração no layout para considerar a data da primeira autorização da guia na geração do valor para o campo "DT_ULTIMA_AUTORIZ".

Document generated by Confluence on 06 mai, 2016 10:00

[Linha Datasul](#) / [Release 12.1.10](#) / [Manutenção - 12.1.10](#) / [Saúde - Manutenção - 12.1.10](#) / [GPS - Manutenção - 12.1.10](#)
/ [HRC - Revisão de Contas Médicas - Manutenção - 12.1.10](#)

Linha Datasul : TUCOLL_DT_Informação_Diretorio_Exportação_A500

Created by Rafael Stoffels, last modified by Caroline Inhaquite on 04 fev, 2016

Ajuste de Informação do Diretório para Geração de Arquivos.

Linha de Produto:	Datasul
Segmento:	Saúde
Módulo:	Gestão de Planos de Saúde
Função:	HRC - Exportação Movimentos para Cobrança RC0510M
Situação:	Ao realizar as parametrizações para geração do arquivo A500, é pré-carregado o diretório de geração de arquivos sem a barra final entre a última pasta e o nome do arquivo a ser gerado.
Solução:	Foram efetuadas as alterações no programa de exportação de A500, para inclusão da barra entre a última pasta e o nome do arquivo na informação do diretório para geração dos arquivos de exportação.

Document generated by Confluence on 06 mai, 2016 10:00

[Linha Datasul](#) / [Release 12.1.10](#) / [Manutenção - 12.1.10](#) / [Saúde - Manutenção - 12.1.10](#) / [GPS - Manutenção - 12.1.10](#)
/ [HRC - Revisão de Contas Médicas - Manutenção - 12.1.10](#)

Linha Datasul :

TUDYTD_DT_Inconsistencia_copia_Transacao_Modulo_Procedimento

Created by Rafael Stoffels, last modified by Amanda Nery de Oliveira on 25 fev, 2016

Correção na função de cópia do programa Transação x Módulo x Procedimento.

Linha de Produto:	Datasul
Segmento:	Saúde
Módulo:	Gestão de Planos de Saúde
Função:	HRC - Manutenção Associativa Transação x Módulo x Procedimento RC0110I
Situação:	Ao acessar a função de cópia do programa de Transação x Módulo x Procedimento, o programa era finalizado devido a uma inconsistência ao exceder a quantidade de caracteres do cabeçalho.
Solução:	Foram realizadas alterações no programa para suportar o tamanho de caracteres do cabeçalho e dessa forma funcionar normalmente.
Versões/Release:	12.1.10

Document generated by Confluence on 06 mai, 2016 10:00

[Linha Datasul](#) / [Release 12.1.10](#) / [Manutenção - 12.1.10](#) / [Saúde - Manutenção - 12.1.10](#) / [GPS - Manutenção - 12.1.10](#)
/ [HRC - Revisão de Contas Médicas - Manutenção - 12.1.10](#)

Linha Datasul :

TUFGK24_DT_Gravar_Quantidade_Nascidos_Internacao_Obstetrica

Created by Rafael Stoffels, last modified by Amanda Nery de Oliveira on 23 fev, 2016

Correções para gravar a informação de quantidade de nascidos na internação obstétrica.

Linha de Produto:	Datasul
Segmento:	Saúde
Módulo:	Gestão de Planos de Saúde
Função:	HRC - Exportação/Importação Lote Guias RC0310P
Situação 1:	Ao realizar a importação de Lote Guias, não eram gravadas as informações da quantidade de nascidos da internação obstétrica.
Solução 1:	Foram realizadas alterações no programa de importação de Lote Guias, de forma a gravar corretamente as informações da quantidade de nascidos.
Situação 2:	Ao realizar uma digitação/alteração de documentos, não era realizado bloqueio da digitação, quando era informada uma quantidade zerada de nascidos, nos documentos de internação obstétrica.
Solução 2:	Foram realizadas alterações nos programas de manutenção de documentos, de forma a tornar obrigatória a informação de quantidade de nascidos, quando o documento for de internação obstétrica.
Versões/Release:	12.1.10

Document generated by Confluence on 06 mai, 2016 10:00

[Linha Datasul](#) / [Release 12.1.10](#) / [Manutenção - 12.1.10](#) / [Saúde - Manutenção - 12.1.10](#)
/ [GPS - Manutenção - 12.1.10](#)

Linha Datasul : HTE - Utilitários - Manutenção - 12.1.10

Created by Caroline Inhaquite on 24 mar, 2016

Document generated by Confluence on 06 mai, 2016 10:00

[Linha Datasul](#) / [Release 12.1.10](#) / [Manutenção - 12.1.10](#) / [Saúde - Manutenção - 12.1.10](#)
 / [GPS - Manutenção - 12.1.10](#) / [HTE - Utilitários - Manutenção - 12.1.10](#)

Linha Datasul : TTVUHU_DT_Triggers

Created by Gerson Furlanetto, last modified on 06 jan, 2016

Triggers - Pessoa-Jurídica, Pessoa-Física, Contato-Pessoa e Endereço

Linha de Produto:	Datasul
Segmento:	Saúde
Módulo:	Gestão de Planos de Saúde
Função:	HTE - Manutenção Triggers Dicionário
Situação:	Necessário permitir a criação de triggers para as tabelas pessoa-jurídica, pessoa-física, contato-pessoa e endereço.
Solução:	Foram criadas as triggers listadas abaixo de forma a permitir a implementação de funções que o cliente determinar nas tabelas pessoa-jurídica, pessoa-física, contato-pessoa e endereço. Para que a funcionalidade esteja disponível, é necessário o cadastro dos registros no programa Manutenção Triggers Dicionário. Triggers criadas: trg\srcadger\depessoa-juridica.p trg\srcadger\wrpessoa-juridica.p trg\srcadger\decontato-pessoa.p trg\srcadger\wrcontato-pessoa.p trg\srcadger\deendereco.p trg\srcadger\wrendereco.p trg\srcadger\depessoa-fisica.p trg\srcadger\wrpessoa-fisica.p
Versões/Release:	12.1.10

Document generated by Confluence on 06 mai, 2016 10:00

[Linha Datasul](#) / [Release 12.1.10](#) / [Manutenção - 12.1.10](#) / [Saúde - Manutenção - 12.1.10](#)
/ [GPS - Manutenção - 12.1.10](#)

Linha Datasul : HVP - Venda de Planos - Manutenção - 12.1.10

Created by Caroline Inhaquite on 24 mar, 2016

Document generated by Confluence on 06 mai, 2016 10:00

[Linha Datasul](#) / [Release 12.1.10](#) / [Manutenção - 12.1.10](#) / [Saúde - Manutenção - 12.1.10](#)
/ [GPS - Manutenção - 12.1.10](#) / [HVP - Venda de Planos - Manutenção - 12.1.10](#)

Linha Datasul : TTIDME_DT_Mensagens_Avisos_Cadastrais

Created by Marcelo Menegat, last modified by Caroline Inhaquite on 04 jan, 2016

Exibição de Mensagens de Avisos Cadastrais no Acesso Empresarial.

Linha de Produto:	Datasul
Segmento:	Saúde
Módulo:	Gestão de Planos de Saúde
Função:	HVP – Duvidas(Avisos Cadastrais, Repasse, Padrão de cobertura)
Situação:	Após o cadastro de Avisos no programa Mensagens de Cadastro (viewregistermessages), ele não é "mostrado" na tela do Acesso empresarial, exibindo apenas a tela de mensagens em branco.
Solução:	Alterada as rotinas de busca das mensagens de aviso, mostrando de forma padrão as mensagens.
Versão Expedida:	12.1.10

Document generated by Confluence on 06 mai, 2016 10:00

[Linha Datasul](#) / [Release 12.1.10](#) / [Manutenção - 12.1.10](#) / [Saúde - Manutenção - 12.1.10](#) / [GPS - Manutenção - 12.1.10](#) / [HVP - Venda de Planos - Manutenção - 12.1.10](#)

Linha Datasul :

TTKX52_DT_Inclusão_Contrato_Padrão_Cobertura

Created by Marcelo Menegat, last modified by Caroline Inhaquite on 20 jan, 2016

Cálculo de Carências na Inclusão de Contato com Padrão de Cobertura

Linha de Produto:	Datasul
Segmento:	Saúde
Módulo:	Gestão de Planos de Saúde
Função:	HVP - Manutenção de Contratos
Situação:	Ao incluir um novo contrato em que possua Padrão de Cobertura, os módulos não exibem as carências de forma automática, necessitando a alteração manual.
Solução:	Foi efetuada a alteração nos métodos de leitura e exibição dos módulos do contrato com Padrão de Cobertura, para exibição das carências de forma padrão.
Versões/Release:	12.1.10

Document generated by Confluence on 06 mai, 2016 10:00

[Linha Datasul](#) / [Release 12.1.10](#) / [Manutenção - 12.1.10](#) / [Saúde - Manutenção - 12.1.10](#)
/ [GPS - Manutenção - 12.1.10](#) / [HVP - Venda de Planos - Manutenção - 12.1.10](#)

Linha Datasul : TTMYTJ_DT_CPF_Duplicado_Painel_Solicitacao

Created by Tiago Arrozi, last modified by Amanda Nery de Oliveira on 18 fev, 2016

Ajuste de CPF Duplicado no Painel de Solicitações

Linha de Produto:	Datasul
Segmento:	Saúde
Módulo:	Gestão de Planos de Saúde
Função:	HVP - Painel de Solicitações
Situação:	Quando existia solicitação com CPF duplicado no painel de solicitações o registro aparecia duplicado.
Solução:	Incluída validação para apresentar uma única vez cada solicitação.

Document generated by Confluence on 06 mai, 2016 10:00

[Linha Datasul](#) / [Release 12.1.10](#) / [Manutenção - 12.1.10](#) / [Saúde - Manutenção - 12.1.10](#)
/ [GPS - Manutenção - 12.1.10](#) / [HVP - Venda de Planos - Manutenção - 12.1.10](#)

Linha Datasul : TTPJEC_DT_Exclusão_Beneficiário

Created by Felipe Silveira Golin, last modified by Caroline Inhaquite on 19 jan, 2016

Exclusão de Beneficiários na Situação "1-Digitado"

Linha de Produto:	Datasul
Segmento:	Saúde
Módulo:	Gestão de Planos de Saúde
Função:	HVP - Manutenção De Beneficiários
Situação:	Ao excluir beneficiário na situação "1- Digitado" com a data informada sendo superior a data de exclusão, o sistema preenchia a data de exclusão ao invés de excluir definitivamente o usuário.
Solução:	Foi efetuada alteração na lógica responsável por tratar da exclusão do beneficiário.
Versões/Release:	12.1.10

Document generated by Confluence on 06 mai, 2016 10:00

[Linha Datasul](#) / [Release 12.1.10](#) / [Manutenção - 12.1.10](#) / [Saúde - Manutenção - 12.1.10](#)
/ [GPS - Manutenção - 12.1.10](#) / [HVP - Venda de Planos - Manutenção - 12.1.10](#)

Linha Datasul : TTQPCU_DT_Exportação_A1300

Created by Angelo Francisco da Silva, last modified by Caroline Inhaquite on 27 jan, 2016

Alteração na Rotina de Exportação A1300

Linha de Produto:	Datasul
Segmento:	Saúde
Módulo:	Gestão de Planos de Saúde
Função:	HVP – Exportação Beneficiários (VP0110H)
Situação:	Ao gerar exportação de beneficiários no formato PTU A1300, o sistema apresenta mensagem informando que o contato é inválido.
Solução:	Foi retirado a verificação de telefone em branco, pois o campo é opcional, gerando a informação no arquivo preenchida com zeros.
Versão Expedida:	12.1.10

Document generated by Confluence on 06 mai, 2016 10:00

[Linha Datasul](#) / [Release 12.1.10](#) / [Manutenção - 12.1.10](#) / [Saúde - Manutenção - 12.1.10](#) / [GPS - Manutenção - 12.1.10](#)
/ [HVP - Venda de Planos - Manutenção - 12.1.10](#)

Linha Datasul :

TTRS01_DT_Manutencao_solicitacao_seguro_assistencial

Created by Angelo Francisco da Silva, last modified by Amanda Nery de Oliveira on 18 fev, 2016

Manutenção da Solicitação de Seguro Assistencial

Linha de Produto:	Datasul
Segmento:	Saúde
Módulo:	Gestão de Planos de Saúde
Função:	HVP – Manutenção da Solicitação de Seguro Assistencial - Safecare
Situação:	Na tela de Solicitação de Seguro Assistencial, ao informar a modalidade e proposta, é apresentado todos os beneficiários da proposta, ao invés de apresentar apenas os beneficiários que usufruem do Módulo de Seguro Assistencial (PEA).
Solução:	Foi alterado o processo para que sejam exibidos apenas os beneficiários que usufruem de Módulo de Seguro Assistencial (PEA).

Document generated by Confluence on 06 mai, 2016 10:00

[Linha Datasul](#) / [Release 12.1.10](#) / [Manutenção - 12.1.10](#) / [Saúde - Manutenção - 12.1.10](#) / [GPS - Manutenção - 12.1.10](#)
/ [HVP - Venda de Planos - Manutenção - 12.1.10](#)

Linha Datasul :

TTSBVX_DT_Ajuste_Performance_Auditoria_Contrato

Created by Tiago Arrosi, last modified by Amanda Nery de Oliveira on 29 dez, 2015

Ajuste de Performance no Processo de Auditoria de Contratos

Linha de Produto:	Datasul
Segmento:	Saúde
Módulo:	Gestão de Planos de Saúde
Função:	HVP - Auditoria de Contratos
Situação:	Sistema apresentava baixa performance no processo de auditoria de contratos.
Solução:	Foram realizadas alterações de forma a otimizar a performance do processo.
Versões/Release:	12.1.10

Document generated by Confluence on 06 mai, 2016 10:00

[Linha Datasul](#) / [Release 12.1.10](#) / [Manutenção - 12.1.10](#) / [Saúde - Manutenção - 12.1.10](#)
/ [GPS - Manutenção - 12.1.10](#) / [HVP - Venda de Planos - Manutenção - 12.1.10](#)

Linha Datasul : TTSSWWU_DT_Data_Reativação

Created by Felipe Silveira Golin, last modified by Monica Matos Bock on 11 jan, 2016

Ajuste na Data da Reativação

Linha de Produto:	Datasul
Segmento:	Saúde
Módulo:	Gestão de Planos de Saúde
Função:	HVP - Manutenção Reativa Exclusão
Situação:	Ao alterar reativar um termo ou beneficiário, a data de reativação não era salva corretamente nos beneficiários.
Solução:	Realizado ajuste no cálculo da data de reativação.
Versões/Release:	12.1.10

Document generated by Confluence on 06 mai, 2016 10:00

[Linha Datasul](#) / [Release 12.1.10](#) / [Manutenção - 12.1.10](#) / [Saúde - Manutenção - 12.1.10](#)
 / [GPS - Manutenção - 12.1.10](#) / [HVP - Venda de Planos - Manutenção - 12.1.10](#)

Linha Datasul : TTUGCI_DT_Nova_Participacao_Escalonada

Created by Tiago Drehmer, last modified by Amanda Nery de Oliveira on 01 mar, 2016

Ajuste no programa de Nova Participação Escalonada

Linha de Produto:	Datasul.
Segmento:	Saúde
Módulo:	Gestão de Plano de Saúde.
Função:	HVP - Nova Participação Escalonada - VP0410B.
Situação:	<p>1 - A Parametrização de faixas por moedas não permitia valores com decimais.</p> <p>2 - O Detalhamento das faixas de participação não apresentava os percentuais/moeda.</p> <p>3 - Os Filtros de seleção não eram considerados corretamente.</p>
Solução:	<p>1 - Alteração do cadastro de faixas, para permitir valores com decimais na parametrização por moeda. Caso existam cadastros na Nova Participação Escalonada, é obrigatório executar o programa spp/spvp0007.p para que os valores de moeda sejam copiados para o campo referente ao ajuste.</p> <p>2 - Ajuste na tela de detalhamento das faixas de participação para apresentar os percentuais/moeda.</p> <p>3 - Corrigida a aplicação dos filtros na seleção dos registros para que sejam considerados corretamente.</p>
Versões/Release:	12.1.10

Document generated by Confluence on 06 mai, 2016 10:00

[Linha Datasul](#) / [Release 12.1.10](#) / [Manutenção - 12.1.10](#) / [Saúde - Manutenção - 12.1.10](#)
/ [GPS - Manutenção - 12.1.10](#) / [HVP - Venda de Planos - Manutenção - 12.1.10](#)

Linha Datasul : TTUPNI_DT_Atualização_Carência

Created by Allan Felipe Lemes, last modified by Caroline Inhaquite on 28 mar, 2016

Manutenção Atualização de Carências

Linha de Produto:	Datasul
Segmento:	Saúde
Módulo:	Gestão de Plano de Saúde
Função:	HVP - Manutenção Atualização de Carência.
Requisito:	É necessário permitir que o usuário informe uma faixa de beneficiários que terão as suas carências atualizadas.
Implementação:	Foi efetuada inclusão da nova função na tela de seleção de beneficiários que será acionada pelo botão "F8". Ao pressionar o botão, será exibida a tela em que o usuário poderá informar uma faixa de beneficiários com suas carências atualizadas.

Document generated by Confluence on 06 mai, 2016 10:00

[Linha Datasul](#) / [Release 12.1.10](#) / [Manutenção - 12.1.10](#) / [Saúde - Manutenção - 12.1.10](#)
/ [GPS - Manutenção - 12.1.10](#) / [HVP - Venda de Planos - Manutenção - 12.1.10](#)

Linha Datasul : TTUYAF_DT_Cartão_Nacional_Saúde

Created by Felipe Silveira Golin, last modified by Caroline Inhaquite on 09 mar, 2016

Ajuste no Cartão Nacional de de Saúde

Linha de Produto:	Datasul
Segmento:	Saúde
Módulo:	Gestão de Planos de Saúde
Função:	HVP - Manutenção De Contratos
Situação:	Quando parametrizado que o Cartão Nacional de Saúde seja obrigatório para os beneficiários, a validação era realizada para pessoas físicas que não eram beneficiários.
Solução:	Alterada validação de forma que o Cartão Nacional de Saúde seja obrigatório para pessoas que possuam vínculo de beneficiário.
Versões/Release:	12.1.10

Document generated by Confluence on 06 mai, 2016 10:00

[Linha Datasul](#) / [Release 12.1.10](#) / [Manutenção - 12.1.10](#) / [Saúde - Manutenção - 12.1.10](#)
 / [GPS - Manutenção - 12.1.10](#) / [HVP - Venda de Planos - Manutenção - 12.1.10](#)

Linha Datasul : TTVQBY_DT_Coluna_Data_Admissão_Beneficiário

Created by Diego Hoffmann, last modified on 14 mar, 2016

Coluna com Data de Admissão do beneficiário na Manutenção Beneficiário

Linha de Produto:	Datasul.
Segmento:	Saúde.
Módulo:	Gestão de Planos de Saúde.
Função:	HVP - Manutenção Beneficiário
Requisito:	É necessário incluir uma opção de coluna com a "Data de Admissão" do beneficiário na tela principal do Manutenção Beneficiário.
Implementação:	Foi incluída uma nova opção "Data de Admissão" na janela "Colunas da Tabela" da tela do Manutenção Beneficiário. Quando a opção estiver marcada exibirá a coluna de "Data de Admissão" do beneficiário.
Chamados relacionados:	TTHTFP
Versões/Release:	12.1.10

Document generated by Confluence on 06 mai, 2016 10:00

[Linha Datasul](#) / [Release 12.1.10](#) / [Manutenção - 12.1.10](#) / [Saúde - Manutenção - 12.1.10](#)
/ [GPS - Manutenção - 12.1.10](#) / [HVP - Venda de Planos - Manutenção - 12.1.10](#)

Linha Datasul : TTVWUA_DT_Exportação_Beneficiários_A1300

Created by Felipe Silveira Golin, last modified by Monica Matos Bock on 05 jan, 2016

Beneficiários duplicados no arquivo de exportação

Linha de Produto:	Datasul
Segmento:	Saúde
Módulo:	Gestão de Planos de Saúde
Função:	HVP - Exportação Beneficiários
Situação:	Ao realizar exportação de cadastro ativo para contratos que possuem mais de um beneficiário ativo, com códigos diferentes, vinculados a mesma pessoa física, o sistema gerava beneficiários duplicados no arquivo de exportação.
Solução:	Realizado ajuste na exportação de beneficiários.
Versões/Release:	12.1.10

Document generated by Confluence on 06 mai, 2016 10:00

[Linha Datasul](#) / [Release 12.1.10](#) / [Manutenção - 12.1.10](#) / [Saúde - Manutenção - 12.1.10](#) / [GPS - Manutenção - 12.1.10](#)
/ [HVP - Venda de Planos - Manutenção - 12.1.10](#)

Linha Datasul :

TTYR91_DT_Transferência_Beneficiário_sem_Contratante_Origem

Created by Marcelo Menegat, last modified by Caroline Inhaquite on 29 Jan, 2016

Transferência de Beneficiários sem Contratante Origem

Linha de Produto:	Datasul
Segmento:	Saúde
Módulo:	Gestão de Planos de Saúde
Função:	HVP - Transferência de Beneficiários
Situação:	Na transferência de beneficiários utilizando uma proposta origem que não possui contratante origem, a proposta destino estava assumindo o beneficiário da transferência como contratante origem.
Solução:	Foi efetuada a alteração na rotina de transferência para criar de forma padrão o contratante origem na proposta destino.
Versões/Release:	12.1.10

Document generated by Confluence on 06 mai, 2016 10:00

[Linha Datasul](#) / [Release 12.1.10](#) / [Manutenção - 12.1.10](#) / [Saúde - Manutenção - 12.1.10](#)
/ [GPS - Manutenção - 12.1.10](#) / [HVP - Venda de Planos - Manutenção - 12.1.10](#)

Linha Datasul : TTZPPA_DT_Relatório_Contratos_Auditor

Created by Angelo Francisco da Silva, last modified by Caroline Inhaquite on 29 jan, 2016

Relatório de Contratos por Auditor

Linha de Produto:	Datasul
Segmento:	Saúde
Módulo:	Gestão de Planos de Saúde
Função:	HVP – Auditar Alterações Cadastro
Situação:	Ao gerar o relatório de contratos por auditor, modelo simples, é apresentada mensagem em tela, não finalizando o processo.
Solução:	Foi efetuada a alteração das configurações do layout do relatório, solucionando a divergência.
Versão Expedida:	12.1.10

Document generated by Confluence on 06 mai, 2016 10:00

[Linha Datasul](#) / [Release 12.1.10](#) / [Manutenção - 12.1.10](#) / [Saúde - Manutenção - 12.1.10](#)
/ [GPS - Manutenção - 12.1.10](#) / [HVP - Venda de Planos - Manutenção - 12.1.10](#)

Linha Datasul : TUDOE3_DT_Transferência_Beneficiários

Created by Felipe Silveira Golin, last modified by Amanda Nery de Oliveira on 17 fev, 2016

Validação referente ao Código de Controle Operacional na Transferência de Beneficiários.

Linha de Produto:	Datasul
Segmento:	Saúde
Módulo:	Gestão de Planos de Saúde
Função:	HVP - Transferência de Beneficiários
Situação:	Ao transferir beneficiários entre propostas que possuem contratantes diferentes, o beneficiário transferido estava mantendo o Código de Controle Operacional do beneficiário antigo.
Solução:	Adicionada validação no processo, impedindo que o Código de Controle Operacional do beneficiário destino seja igual ao do origem para transferências entre propostas, que possuem contratantes diferentes.
Versões/Release:	12.1.10

Document generated by Confluence on 06 mai, 2016 10:00

[Linha Datasul](#) / [Release 12.1.10](#) / [Manutenção - 12.1.10](#) / [Saúde - Manutenção - 12.1.10](#)
/ [GPS - Manutenção - 12.1.10](#)

Linha Datasul : TTSXLM_DT_Extractor_Dados_Intercâmbio

Created by Rogerio Sales Guimaraes, last modified by Caroline Inhaquite on 09 mar, 2016

Extractor do BI Referente aos Dados dos Beneficiários de Intercâmbio

Linha de Produto:	Datasul
Segmento:	Saúde
Módulo:	Gestão de Planos de Saúde
Função:	Extratores BI
Situação:	Na extração das informações referentes aos dados do Intercâmbio do GPS realizado pelo extrator EMS0701, que popula as tabelas do BI, a informação do país é gerada com valor diferente de "Brasil" ocasionando inconsistência no agrupamento dos dados.
Solução:	Foi efetuada alteração para que a informação referente ao país seja preenchida com o valor "Brasil" na extração dos dados.

Document generated by Confluence on 06 mai, 2016 10:00

[Linha Datasul](#) / [Release 12.1.10](#) / [Manutenção - 12.1.10](#) / [Saúde - Manutenção - 12.1.10](#)
/ [GPS - Manutenção - 12.1.10](#)

Linha Datasul : WAC – Automação de Consultório Web - Manutenção - 12.1.10

Created by Caroline Inhaquite on 24 mar, 2016

Document generated by Confluence on 06 mai, 2016 10:00

[Linha Datasul](#) / [Release 12.1.10](#) / [Manutenção - 12.1.10](#) / [Saúde - Manutenção - 12.1.10](#)
 / [GPS - Manutenção - 12.1.10](#) / [WAC – Automação de Consultório Web - Manutenção - 12.1.10](#)

Linha Datasul :

TSXIMR_DT_Alteração_Número_Casas_Decimais

Created by Eduardo Dani, last modified by Caroline Inhaquite on 09 mar, 2016

Alteração no Número de Casas Decimais na Quantidade de Insumos

Linha de Produto:	Datasul
Segmento:	Saúde
Módulo:	Gestão de Planos de Saúde
Função:	<p>WAC - Registro SP/SADT TISS 0012A1 - wac0012a2 WAC - Guia Outras Despesas wac0012a3 - wac0012a3 WAC - Anexo Outras Despesas TISS 3.0 - wac0053a WAC - Consult Solicit TISS wac0018a1 - wac0018a1 AUP - Relatório Percentual Glosas - au0310c AUP - Relatórios Diárias por Prestador/Patologia - au0310b HAT - Manutenção Autorização Guias - at0110z HAT - Relatórios Guias Atendimento - at0410a HAT - Autorização Guias pelo auditor/responsável - at0110j HAT - Manutenção Transferencia Guias para Revisão Contas - at0410b HAT - Consultas Movimentos por prestador - rc0210b HRC - Consultas por Lote Importação/Exportação - rc0210p HRC - Consultas Movimentos por Termo Adesão - rc0210c HRC - Manutenção Documentos Revisão Contas - rc0310a HRC - Importação Movimentos - rc0510n HRC - Exportação Movimentos para Cobrança - rc0510m HRC - Movimentação Pré-Critica Arquivo PTU - rc0510x HRC - Liberação Documentos por período - rc0610a HRC - Impressão Conta Médica - rc0810p HRC - Manutenção Pacotes Procedimentos e Insumos - rc0110h HFP - Manutenção Eventos faturamento - fp0310b HFP - Manutenção Nota Serviço - fp0510a HFP - Geração/Estorno Faturas - fp0510o HFP - Liberação Faturas para Contas a Receber - fp0510p HFP - Geração Títulos no Contas a Receber - fp0510r HFP - Manutenção Faturas Avulsas - fp0510s HFP - Previsão faturamento por Custo Operacional - fp0610a HFP - Relatórios Resumo Títulos por Modalidade e Espécie - fp0610c</p>

	HFP - Demonstrativo Usos - Valores Referentes Cobrança - fp0610g HFP - Demonstrativo faturas Custo Operacional Outras Unidades - fp0610p HFP - Demonstrativos Faturas Participação - fp0610q HFP - Relatório previsão participação - fp0610r HFP - Geração Notas Serviços Custo Operacional - fp0710b HFP - Geração Notas Serviços Participação - Fator moderador - fp0710c HFP - Geração Faturas Custo Operacional - Outras Unidades - fp0710j HFP - Manutenção Eventos Faturas Outras Unidades - fp0810g
Situação:	Campo de quantidade de insumos e eventos estão com precisão de 2 ou 3 casas decimais.
Solução:	Foram alterados os programas para permitir uma precisão de até 4 casas decimais nos campos de quantidade de insumos e eventos, conforme determinação do PTU.
Versões:	12.1.10

Document generated by Confluence on 06 mai, 2016 10:00

[Linha Datasul](#) / [Release 12.1.10](#) / [Manutenção - 12.1.10](#) / [Saúde - Manutenção - 12.1.10](#)
/ [GPS - Manutenção - 12.1.10](#) / [WAC – Automação de Consultório Web - Manutenção - 12.1.10](#)

Linha Datasul : TTKIZ1_DT_Solicitação_SADT

Created by Jean Marks, last modified by Caroline Inhaquite on 11 jan, 2016

Glosa para Procedimentos com Combinação não Permitida com Guias Autorizadas

Linha de Produto:	Datasul
Segmento:	Saúde
Módulo:	Gestão de Planos de Saúde
Função:	WAC - Solicitação de SADT - WAC0059A
Situação:	Ao criar guias diferentes no WAC com procedimentos cadastrados, como combinação não permitida, não é gerada a glosa caso a guia com o procedimento principal esteja autorizada.
Solução:	Foi efetuada a alteração na rotina do WAC para tratar a combinação não permitida com guias autorizadas.
Versões/Release:	12.1.10

Document generated by Confluence on 06 mai, 2016 10:00

[Linha Datasul](#) / [Release 12.1.10](#) / [Manutenção - 12.1.10](#) / [Saúde - Manutenção - 12.1.10](#) / [GPS - Manutenção - 12.1.10](#)
/ [WAC – Automação de Consultório Web - Manutenção - 12.1.10](#)

Linha Datasul :

TTKYPP_DT_Gravação_Horário_Solicitação_Guia_SP_SADT

Created by Rafael Stoffels, last modified by Caroline Inhaquite on 24 mar, 2016

Gravação do Horário de Solicitação da Guia de SP/SADT.

Linha de Produto:	Datasul
Segmento:	Saúde
Módulo:	Gestão de Planos de Saúde
Função:	WAC - Solicitação SP\SADT WAC0059A
Situação:	Ao solicitar uma guia de SP/SADT, não é gravado o horário de solicitação.
Solução:	Foram efetuadas alterações no programa para gravação de horário de solicitação da guia.
Versões/Release:	12.1.10

Document generated by Confluence on 06 mai, 2016 10:00

[Linha Datasul](#) / [Release 12.1.10](#) / [Manutenção - 12.1.10](#) / [Saúde - Manutenção - 12.1.10](#)
 / [GPS - Manutenção - 12.1.10](#) / [WAC – Automação de Consultório Web - Manutenção - 12.1.10](#)

Linha Datasul : TTOVJ2_DT_Especialidade_Default_Prestador

Created by DANIANE PEREIRA GOMES, last modified by Caroline Inhaquite on 10 fev, 2016

Especialidade default para o prestador

Linha de Produto:	Datasul
Segmento:	Saúde
Módulo:	Gestão de Planos de Saúde
Função:	WAC - Especialidade default para o prestador
Situação:	Ao informar um procedimento no registro de guias, é carregado o profissional executante com suas especialidades. A especialidade principal não ficava selecionada por padrão, em que era necessário a alteração.
Solução:	Foi efetuado o tratamento para retornar a especialidade principal por padrão.

Document generated by Confluence on 06 mai, 2016 10:00

[Linha Datasul](#) / [Release 12.1.10](#) / [Manutenção - 12.1.10](#) / [Saúde - Manutenção - 12.1.10](#) / [GPS - Manutenção - 12.1.10](#) / [WAC - Automação de Consultório Web - Manutenção - 12.1.10](#)

Linha Datasul :

TTQUFA_DT_Consulta_Solicitação_Autorização_WAC

Created by Jean Marks, last modified by Caroline Inhaquite on 20 jan, 2016

Apresentação dos Dados das Guias de Atendimento na Consulta de Solicitações de Autorização.

Linha de Produto:	Datasul
Segmento:	Saúde
Módulo:	Gestão de Planos de Saúde
Função:	WAC - Consulta Solicitação de Autorização - WAC0018A1
Situação:	Ao consultar os dados de uma guia pelo WAC0018A, os dados do Conselho Profissional e Número do Conselho (campos 15 e 16) apresentam valores divergentes do valor gravado na guia de atendimento no HAT.
Solução:	Foi efetuado a alteração no programa para apresentar os dados gravados para a guia selecionada.
Versões/Release:	12.1.10

Document generated by Confluence on 06 mai, 2016 10:00

[Linha Datasul](#) / [Release 12.1.10](#) / [Manutenção - 12.1.10](#) / [Saúde - Manutenção - 12.1.10](#) / [GPS - Manutenção - 12.1.10](#)
/ [WAC - Automação de Consultório Web - Manutenção - 12.1.10](#)

Linha Datasul :

TTQUFZ_DT_Consulta_Solicitação_Autorização_WAC

Created by Jean Marks, last modified by Caroline Inhaquite on 19 jan, 2016

Exibição da Guia na Consulta de Solicitação de Autorização

Linha de Produto:	Datasul
Segmento:	Saúde
Módulo:	Gestão de Planos de saúde
Função:	WAC - Consulta Solicitação de Autorização
Situação:	Ao a consultar uma guia, o campo "15 – Nome do Profissional Solicitante" é exibido com o valor diferente do valor apresentado na guia do HAT.
Solução:	Foi efetuada a alteração no programa para exibição do valor conforme os dados gravados na digitação da guia.
Versões/Release:	12.1.10

Document generated by Confluence on 06 mai, 2016 10:00

[Linha Datasul](#) / [Release 12.1.10](#) / [Manutenção - 12.1.10](#) / [Saúde - Manutenção - 12.1.10](#) / [GPS - Manutenção - 12.1.10](#)
/ [WAC – Automação de Consultório Web - Manutenção - 12.1.10](#)

Linha Datasul :

TTRPBA_DT_Consulta_Solicitação_Autorização_WAC

Created by Jean Marks, last modified by Amanda Nery de Oliveira on 16 fev, 2016

Exibir os dados do prestador solicitante na Consulta de Solicitação de Autorização

Linha de Produto:	Datasul
Segmento:	Saúde
Módulo:	Gestão de Planos de Saúde
Função:	WAC - Consulta Solicitação de Autorização - WAC0018A1
Situação:	Quando modificados os campos do conselho e número do conselho na solicitação de prorrogação de uma guia, ao consultar os dados desta pelo WAC0018A1, os campos " 12 – Cons.Profissional " e " 13 – Número do Conselho " exibiam a informação do prestador e não os dados digitados.
Solução:	Foi realizado o ajuste na rotina de leitura das guias de prorrogação para apresentar os dados informados na solicitação da guia no WAC0018A1.

Document generated by Confluence on 06 mai, 2016 10:00

[Linha Datasul](#) / [Release 12.1.10](#) / [Manutenção - 12.1.10](#) / [Saúde - Manutenção - 12.1.10](#)
/ [GPS - Manutenção - 12.1.10](#) / [WAC – Automação de Consultório Web - Manutenção - 12.1.10](#)

Linha Datasul : TTSDVW_DT_Registro_SADT/SP_WAC

Created by Jean Marks, last modified by Caroline Inhaquite on 11 fev, 2016

Gravação do Nome do Prestador Executante.

Linha de Produto:	Datasul
Segmento:	Saúde
Módulo:	Gestão de Planos de Saúde
Função:	WAC - Registro de SADT - WAC0051A
Situação:	Ao efetivar uma guia no WAC0051A, o campo do nome do prestador executante é gravado com o código do prestador ao invés de aparecer o nome do mesmo.
Solução:	Foi efetuada a alteração na rotina para gravação do nome do prestador executante sempre que o mesmo esteja cadastrado na base de dados.

Document generated by Confluence on 06 mai, 2016 10:00

[Linha Datasul](#) / [Release 12.1.10](#) / [Manutenção - 12.1.10](#) / [Saúde - Manutenção - 12.1.10](#)
/ [GPS - Manutenção - 12.1.10](#) / [WAC – Automação de Consultório Web - Manutenção - 12.1.10](#)

Linha Datasul : TTTTPR8_DT_Anexo_Outras_Despesas_WAC

Created by Jean Marks, last modified by Amanda Nery de Oliveira on 15 fev, 2016

Solicitar anexo de outras despesas

Linha de Produto:	Datasul
Segmento:	Saúde
Módulo:	Gestão de Planos de Saúde
Função:	WAC - Anexo de Outras Despesas - WAC0053A
Situação:	Ao finalizar a inclusão de um anexo de outras despesas, o documento gerado não era exibido em tela (tela ficava em "branco").
Solução:	Foi efetuado o ajuste no programa para que seja apresentada o documento gerado, na tela do sistema.

Document generated by Confluence on 06 mai, 2016 10:00

[Linha Datasul](#) / [Release 12.1.10](#) / [Manutenção - 12.1.10](#) / [Saúde - Manutenção - 12.1.10](#)
/ [GPS - Manutenção - 12.1.10](#) / [WAC – Automação de Consultório Web - Manutenção - 12.1.10](#)

Linha Datasul : TTTWQU_DT_Solicitação_Prorrogação_WAC

Created by Jean Marks, last modified by Amanda Nery de Oliveira on 05 jan, 2016

Solicitação de prorrogação de internação para guias de atendimento com status de pendente.

Linha de Produto:	Datasul
Segmento:	Saúde
Módulo:	Gestão de Planos de Saúde
Função:	WAC - Prorrogação de Internação - WAC0060A
Situação:	Na solicitação de prorrogação de internação, o sistema não a finalizava quando a guia principal estava pendente.
Solução:	Foi efetuada alteração no programa de solicitação de prorrogação, para permitir solicitações quando a guia principal possuir os status de "Pendente Auditoria" e "Pendente Liberação".
Versões/Release:	12.1.10

Document generated by Confluence on 06 mai, 2016 10:00

[Linha Datasul](#) / [Release 12.1.10](#) / [Manutenção - 12.1.10](#) / [Saúde - Manutenção - 12.1.10](#)
/ [GPS - Manutenção - 12.1.10](#) / [WAC – Automação de Consultório Web - Manutenção - 12.1.10](#)

Linha Datasul : TTUKZO_DT_Impressao_Visualizacao_Guias

Created by DANIANE PEREIRA GOMES, last modified by Amanda Nery de Oliveira on 25 fev, 2016

Impressão e Visualização de Guias

Linha de Produto:	Datasul
Segmento:	Saúde
Módulo:	Gestão de Planos de Saúde
Função:	WAC - Impressão e Visualização de Guias
Situação:	A impressão de guias não exibia os procedimentos, e na sua visualização não era exibida a validade da senha.
Solução:	O relatório e a consulta foram ajustados para que as informações fossem apresentadas corretamente.

Document generated by Confluence on 06 mai, 2016 10:00

[Linha Datasul](#) / [Release 12.1.10](#) / [Manutenção - 12.1.10](#) / [Saúde - Manutenção - 12.1.10](#)
 / [GPS - Manutenção - 12.1.10](#) / [WAC – Automação de Consultório Web - Manutenção - 12.1.10](#)

Linha Datasul : TTVAMH_DT_Simulação_Registro_Odontologia

Created by Peter Rizzon, last modified by Amanda Nery de Oliveira on 12 fev, 2016

Inclusão de Opção de Simulação do Registro Odontológico

Linha de Produto:	Datasul
Segmento:	Saúde
Módulo:	Gestão de Plano de Saúde
Função:	Portal WAC
Situação:	É necessário incluir a opção de simulação do Registro Odontológico no programa "WAC0056A.w".
Solução:	<p>Para tal, foram realizadas as seguintes alterações:</p> <ul style="list-style-type: none"> ◦ Adicionado o parâmetro LgSimulaRegistro no programa wac0056a.ini. Quando ativado, mostra em tela a opção de simulação de registro de odontologia. ◦ Alteração do programa <i>wac0056a.w, Guia de Tratamento Odontológico</i>, com a inclusão de nova opção no campo para que realizar a Simulação do registro de guias odontológicas.
Observação:	A lógica de simulação do programa "AC1008D.p" já existe, porém não estava ativa, pois o parâmetro de simulação não era enviado.
Versões/Release:	12.1.10

Document generated by Confluence on 06 mai, 2016 10:00

[Linha Datasul](#) / [Release 12.1.10](#) / [Manutenção - 12.1.10](#) / [Saúde - Manutenção - 12.1.10](#)
/ [GPS - Manutenção - 12.1.10](#) / [WAC – Automação de Consultório Web - Manutenção - 12.1.10](#)

Linha Datasul : TTWF87_DT_Autorização_AIH

Created by Marcelo Menegat, last modified by Caroline Inhaquite on 09 mar, 2016

Alteração na Execução do Programa de Autorização AIH com Guias Pendentes.

Linha de Produto:	Datasul
Segmento:	Saúde
Módulo:	Gestão de Planos de Saúde
Função:	WAC – Manutenção de Autorização de AIH
Situação:	Na consulta de situação de autorização, ao selecionar uma guia em situação "Pendente Laudo Médico" ou nas situações 9, 10, 11 e 12, após realização da consulta, e realização da operação para salvar a guia, ocorria a inconsistência "2340 – Função indisponível, utilize a opção retornar".
Solução:	Realizado ajustes nas rotinas responsáveis pelo processamento da guia durante sua impressão via WAC0018A1, para que o processo possa ser executado normalmente.

Document generated by Confluence on 06 mai, 2016 10:00

[Linha Datasul](#) / [Release 12.1.10](#) / [Manutenção - 12.1.10](#) / [Saúde - Manutenção - 12.1.10](#)
 / [GPS - Manutenção - 12.1.10](#) / [WAC – Automação de Consultório Web - Manutenção - 12.1.10](#)

Linha Datasul : TTXGSD_DT_Demonstrativo_de_Produção

Created by Gerson Furlanetto, last modified by Monica Matos Bock on 11 jan, 2016

Agrupar movimentos por pacote - Demonstrativo de Produção (wac0054a)

Linha de Produto:	Datasul
Segmento:	Saúde
Módulo:	Gestão de Planos de Saúde
Função:	HAC - Demonstrativo de produção – WAC0054A
Situação:	É necessário agrupar os movimentos por pacote no programa de demonstrativo de pagamento pelo WAC .
Solução:	Incluído o novo parâmetro "Agrupar movto por pacote" no programa Demonstrativo de produção(wac0054a). Quando marcado, será possível agrupar os movimentos por pacote.
Versão Expedida:	12.1.10

Document generated by Confluence on 06 mai, 2016 10:00

[Linha Datasul](#) / [Release 12.1.10](#) / [Manutenção - 12.1.10](#) / [Saúde - Manutenção - 12.1.10](#)
/ [GPS - Manutenção - 12.1.10](#) / [WAC – Automação de Consultório Web - Manutenção - 12.1.10](#)

Linha Datasul : TTYPFY_DT_Registro_Odontológico_WAC

Created by Jean Marks, last modified by Caroline Inhaquite on 20 jan, 2016

Habilitar as Faces do Dente Selecionado no Registro Odontológico do WAC.

Linha de Produto:	Datasul
Segmento:	Saúde
Módulo:	Gestão de Planos de Saúde
Função:	WAC - Registro procedimentos Odontológicos - WAC0056A
Situação:	No programa de registros odontológicos do WAC, ao selecionar um dente, não está habilitando as faces correspondentes ao dente selecionado.
Solução:	Foi efetuada a alteração no programa para habilitar as faces conforme os padrões estabelecidos pela TISS.
Versões/Release:	12.1.10

Document generated by Confluence on 06 mai, 2016 10:00

[Linha Datasul](#) / [Release 12.1.10](#) / [Manutenção - 12.1.10](#) / [Saúde - Manutenção - 12.1.10](#) / [GPS - Manutenção - 12.1.10](#)
/ [WAC – Automação de Consultório Web - Manutenção - 12.1.10](#)

Linha Datasul :

TTZNIA_DT_Consulta_Solicitação_TISS_Anexo_Quimioterapia

Created by Jean Marks, last modified by Caroline Inhaquite on 21 jan, 2016

Ajuste na Apresentação das Quantidades de Anexos de Quimioterapia

Linha de Produto:	Datasul
Segmento:	Saúde
Módulo:	Gestão de Planos de Saúde
Função:	WAC - Anexo de Solicitação Quimioterapia
Situação:	Ao consultar de anexos de quimioterapia através da consulta de guias da Solicitações TISS, as quantidades solicitadas estão retornando com valores divergentes dos valores nas guias consultadas no HAT.
Solução:	Foi efetuado o ajuste no programa realizando o mesmo processo de apresentação da quantidade solicitada dos insumos nos anexos de quimioterapia.
Versões/Release:	12.1.10

Document generated by Confluence on 06 mai, 2016 10:00

[Linha Datasul](#) / [Release 12.1.10](#) / [Manutenção - 12.1.10](#) / [Saúde - Manutenção - 12.1.10](#)
/ [GPS - Manutenção - 12.1.10](#) / [WAC – Automação de Consultório Web - Manutenção - 12.1.10](#)

Linha Datasul : TU1175_DT_Solicitação_Anexo_Otras_Despesas

Created by Jean Marks, last modified by Caroline Inhaquite on 03 fev, 2016

Solicitação de Outras Despesas com Pacotes de Insumos.

Linha de Produto:	Datasul
Segmento:	Saúde
Módulo:	Gestão de Planos de Saúde
Função:	WAC - Anexo Outras Despesas - WAC0053A
Situação:	Ao realizar a solicitação de anexo de outras despesas informando um pacote somente com insumos, o sistema não finalizava a solicitação.
Solução:	Foi efetuado o ajuste no programa para tratar os casos com pacotes somente com insumos.
Versões/Release:	12.1.10

Document generated by Confluence on 06 mai, 2016 10:00

[Linha Datasul](#) / [Release 12.1.10](#) / [Manutenção - 12.1.10](#) / [Saúde - Manutenção - 12.1.10](#)
/ [GPS - Manutenção - 12.1.10](#) / [WAC – Automação de Consultório Web - Manutenção - 12.1.10](#)

Linha Datasul : TUAAX7_DT_Registros_Exames_WAC

Created by Jean Marks, last modified by Caroline Inhaquite on 03 fev, 2016

Ajuste no Cálculo para Procedimento Digitado Múltiplas Vezes no Documento

Linha de Produto:	Datasul
Segmento:	Saúde
Módulo:	Gestão de Planos de Saúde
Função:	WAC - Registro de Exames SADT/SP - WAC0051A
Situação:	Ao registrar um atendimento em que é necessária a digitação mais de uma vez do mesmo procedimento (seções de terapias por exemplo) com datas de execução diferente, o sistema informava que a quantidade permitida era excedida.
Solução:	Foi efetuada alteração na rotina para a validação da quantidade de usos conforme o valor parametrizado nas tabelas.
Versões/Release:	12.1.10

Document generated by Confluence on 06 mai, 2016 10:00

[Linha Datasul](#) / [Release 12.1.10](#) / [Manutenção - 12.1.10](#)

Linha Datasul : Tecnologia 12.1.10

Created by Emilly Tachelin da Silva Campos on 23 nov, 2015

Document generated by Confluence on 06 mai, 2016 10:00

[Linha Datasul](#) / [Release 12.1.10](#) / [Manutenção - 12.1.10](#) / [Tecnologia 12.1.10](#)

Linha Datasul :

TRZQL9_DT_Mensagens_validacao_execucao_programas_fluig

Created by Jonas Gozdecki, last modified by Diego Nunes da Silveira on 29 jan, 2016

TRZQL9 - Melhoria nas mensagens de validação da execução de programas por meio do Fluig

Linha de Produto:	Datasul
Segmento:	Tecnologia
Módulo:	Integração Fluig
Função:	Execução de programas
Situação/Requisito:	A execução de programas realiza a validação de credenciais retornando em tela uma mensagem informando que o Login é inválido. Algumas divergências de parametrização do sistema geram a mensagem, no entanto não são especificadas.
Solução/Implementação:	Realizada melhoria nas mensagens de retorno especificando possíveis divergências que podem estar causando o bloqueio da execução do programa. A melhoria auxilia o usuário para que medidas específicas sejam realizadas.
Release:	12.1.10

Document generated by Confluence on 06 mai, 2016 10:00

[Linha Datasul](#) / [Release 12.1.10](#) / [Manutenção - 12.1.10](#) / [Tecnologia 12.1.10](#)

Linha Datasul : TSARGE_DT_Cadastro_e_Hierarquia_de_Usuarios

Created by Wellington de Oliveira Zmovirzynski, last modified by Diego Nunes da Silveira on 14 dez, 2015

TSARGE - Cadastro de Usuários

Linha de Produto:	Datasul.
Segmento:	Tecnologia.
Módulo:	Básico (BTB).
Função:	Cadastro de Usuários.
Situação/Requisito:	Atualmente usuários do tipo comum podem incluir ou copiar usuários do tipo Super.
Solução/Implementação:	Foi realizada uma alteração para que, a criação de usuários obedeça uma hierarquia.
Release:	12.1.9.

Document generated by Confluence on 06 mai, 2016 10:00

[Linha Datasul](#) / [Release 12.1.10](#) / [Manutenção - 12.1.10](#) / [Tecnologia 12.1.10](#)

Linha Datasul :

TSBBR2_DT_Impossibilidade_selecao_togglebox_exportacao_importacao_de_mapas

Created by Andrew Keizze da Silva, last modified by Diego Nunes da Silveira on 04 Jan, 2016

TSBBR2 - Impossibilidade de selecionar Toggle-box no programa Exportação e Importação de Mapas

Linha de Produto:	Datasul
Segmento:	Tecnologia
Módulo:	EDI
Função:	Exportação e Importação de Mapas
Situação/Requisito:	Após a liberação do novo programa para Exportação e Importação de Mapas, as colunas lógicas foram substituídas por um Toggle-Box, em alguns casos, impossibilitando a seleção dos mapas para exportação/importação.
Solução/Implementação:	Foi alterado o programa para que, possibilite a seleção de mapas com um simples clique sobre a linha/coluna de seleção.
Versões/Release:	12.1.10

Document generated by Confluence on 06 mai, 2016 10:00

[Linha Datasul](#) / [Release 12.1.10](#) / [Manutenção - 12.1.10](#) / [Tecnologia 12.1.10](#)

Linha Datasul : TSKLEM_DT_Inconsistencia_ao_vincular_APPC

Created by Andrew Keizze da Silva, last modified on 19 fev, 2016

TSKLEM - Inconsistência ao vincular APPC para determinados programas.

Linha de Produto:	Datasul
Segmento:	Tecnologia
Módulo:	Screen Optimizer.
Função:	APPC.
Situação/Requisito:	Ocorre inconsistência em programas do EMS5 ao vincular a APPC do Screen Optimizer.
Solução/Implementação:	Foi realizada uma manutenção para que, a funcionalidade permita a utilização em programas do EMS5.
Versões/Release:	12.1.10

Document generated by Confluence on 06 mai, 2016 10:00

[Linha Datasul](#) / [Release 12.1.10](#) / [Manutenção - 12.1.10](#) / [Tecnologia 12.1.10](#)

Linha Datasul :

TSLC52_DT_Documentacao_unificacao_tabelas_foundation

Created by Bruno Martins da Silva, last modified on 16 fev, 2016

TSLC52 - Documentação da Unificação das Tabelas do Foundation

Linha de Produto:	Datasul
Segmento:	Tecnologia
Módulo:	Básico - BTB
Função:	Unificação Foundation
Situação:	A documentação do processo de unificação do foundation ("Guia de Upgrade e Update Datasul 12.X.X") não esclarece como serão transferidos os programas para o Datasul 12 com relação as rotinas que estão cadastrados no menu (legado) para os programas padrões e específicos
Solução:	Foi criada uma nova página na TDN em uma área que o cliente tenha acesso esclarecendo como serão transferidos os programas padrões e específicos da base do legado para o Datasul 12 com relação as rotinas existentes no menu.
Release:	12.1.10

Document generated by Confluence on 06 mai, 2016 10:00

[Linha Datasul](#) / [Release 12.1.10](#) / [Manutenção - 12.1.10](#) / [Tecnologia 12.1.10](#)

Linha Datasul : TSTEH4_DT_Transferencia_usuario

Created by Wellington de Oliveira Zmovirzynski, last modified by Diego Nunes da Silveira on 01 fev, 2016

TSTEH4 - Transferência de Usuário

Linha de Produto:	Datasul
Segmento:	Tecnologia
Módulo:	Básico - NPS
Função:	BOFN132
Situação/Requisito:	Ao transferir funcionário utilizando a BO "fnbo\bofn132.p" ocorre a inconsistência Progress: "FIND FIRST/LAST falharam para a tabela Usuário Universal. (565)".
Solução/Implementação:	Realizada manutenção para tratar tal mensagem.
Versões/Release:	12.1.10

Document generated by Confluence on 06 mai, 2016 10:00

[Linha Datasul](#) / [Release 12.1.10](#) / [Manutenção - 12.1.10](#) / [Tecnologia 12.1.10](#)

Linha Datasul :

TSTWD1_DT_Programas_webspeed_no_menu_Totvs12

Created by Ricardo Martins Menna, last modified by Diego Nunes da Silveira on 04 jan, 2016

TSTWD1 - Programas WebSpeed no menu do Totvs12

Linha de Produto:	Datasul
Segmento:	Tecnologia
Módulo:	Menu
Função:	Menu
Situação/Requisito:	Atualmente os programas padrões do WebSpeed não estão sendo apresentados no menu do Totvs 12.
Solução/Implementação:	Foram adicionados no menu do produto os programas padrões do WebSpeed.
Versões/Release:	12.1.10

Document generated by Confluence on 06 mai, 2016 10:00

[Linha Datasul](#) / [Release 12.1.10](#) / [Manutenção - 12.1.10](#) / [Tecnologia 12.1.10](#)

Linha Datasul :

TSULNI_Remocao_de_gatilhos_no_programa_base_dados_Audit_trail

Created by Jaison Antoniazzi, last modified by Diego Nunes da Silveira on 25 fev, 2016

TSULNI - Remoção de gatilhos no programa AU0001

Linha de Produto:	Datasul
Segmento:	Tecnologia
Módulo:	Audit Trail - MAU
Função:	Base de dados Audit Trail - AU0001
Situação/Requisito:	Atualmente não há programa para desativação de todas as Triggers do Audit Trail ao mesmo tempo.
Solução/Implementação:	Adicionada funcionalidade "Remover Gatilhos" no programa Base de dados Audit Trail (AU0001) para eliminação dos gatilhos do Audit Trail existentes no banco selecionado.
Versões/Release:	12.1.10

Document generated by Confluence on 06 mai, 2016 10:00

[Linha Datasul](#) / [Release 12.1.10](#) / [Manutenção - 12.1.10](#) / [Tecnologia 12.1.10](#)

Linha Datasul :

TSWU06_DT_Diretorio_spool_nao_apresentado_em_relatorios_quando_contem_caractere_especial

Created by Diego Nunes da Silveira on 04 Jan, 2016

TSWU06 - Diretório de spool não é apresentado em relatórios ao conter caracteres especiais

Linha de Produto:	Datasul
Segmento:	Tecnologia
Módulo:	DDK
Função:	Relatórios
Situação/Requisito:	Atualmente os programas de relatório não consideram o diretório de spool do usuário cadastrado no produto quando o diretório contém algum caractere especial.
Solução/Implementação:	Foi realizada manutenção para que, os programas de relatórios, quando gerados em arquivo de texto, passem a utilizar o diretório de spool cadastrado ao usuário.
Versão Corrigida:	12.1.10

Document generated by Confluence on 06 mai, 2016 10:00

[Linha Datasul](#) / [Release 12.1.10](#) / [Manutenção - 12.1.10](#) / [Tecnologia 12.1.10](#)

Linha Datasul : TSYFJY_DT_API_de_Login

Created by Wellington de Oliveira Zmovirzynski, last modified by Emily Tachelin da Silva Campos on 08 dez, 2015

TSYFJY - API de Login

Linha de Produto:	Datasul
Segmento:	Tecnologia
Módulo:	Básico - NPS
Função:	API de Login
Situação:	A API de login não autentica usuários do tipo externo.
Solução:	Foi realizada uma alteração no sistema para que, seja possível realizar o login com usuários do tipo externo.
Release:	12.1.9

Document generated by Confluence on 06 mai, 2016 10:00

[Linha Datasul](#) / [Release 12.1.10](#) / [Manutenção - 12.1.10](#) / [Tecnologia 12.1.10](#)

Linha Datasul :

TSZRCH_Inconsistência_execucao_agendamento_audit_trail_via_rpw

Created by Jaison Antoniazzi, last modified by Diego Nunes da Silveira on 25 fev, 2016

TSZRCH - Inconsistência durante a execução do agendamento do Audit Trail via RPW

Linha de Produto:	Datasul
Segmento:	Tecnologia
Módulo:	Audit Trail - MAU
Função:	Agenda automática
Situação/Requisito:	Ocorre inconsistência ao executar o agendamento do Audit Trail via RPW.
Solução/Implementação:	Adicionada eliminação da memória de tabelas temporárias dinâmicas.
Versões/Release:	12.1.10

Document generated by Confluence on 06 mai, 2016 10:00

[Linha Datasul](#) / [Release 12.1.10](#) / [Manutenção - 12.1.10](#) / [Tecnologia 12.1.10](#)

Linha Datasul :

TT7270_DT_Documentacao_bancos_historicos_totvs_12

Created by Bruno Martins da Silva, last modified by Emilly Tachelin da Silva Campos on 28 jan, 2016

TT7170 - Documentação bancos históricos TOTVS 12

Linha de Produto:	Datasul
Segmento:	Tecnologia
Módulo:	Básico - BTB
Função:	Bancos Históricos
Situação:	Ao acessar a documentação do módulo "Bancos Históricos" via Manual de Referência do produto, não é possível realizar a configuração pois o manual exibido é o manual do EMS2 e atualmente o módulo citado difere no "Datasul 12" (cadastros, configurações).
Solução:	Foi realizada a adequação do Manual de Referência do módulo Bancos Históricos conforme funcionalidades liberadas no Datasul 12.
Release:	12.1.10

Document generated by Confluence on 06 mai, 2016 10:00

[Linha Datasul](#) / [Release 12.1.10](#) / [Manutenção - 12.1.10](#) / [Tecnologia 12.1.10](#)

Linha Datasul :

TTAZHY_DT_Inconsistencia_gravacao_registros_gerenciamento_perfis

Created by Airton Carini Junior, last modified by Emily Tachelin da Silva Campos on 28 jan, 2016

TTAZHY - Inconsistência na gravação de registros no Gerenciamento de Perfis

Linha de Produto:	Datasul
Segmento:	Tecnologia
Módulo:	Frameworks, Architecture, Support & Tools - FAST
Função:	Gerenciamento de Perfis
Situação:	Em bancos de dados Oracle, os registros no programa de Gerenciamento de Perfis são criados no produto, porém ao tentar encontrá-lo via comando do Progress, o registro não é encontrado.
Solução:	Foi realizada uma alteração no programa para que grave as informações no banco de dados.
Release:	12.1.10

Document generated by Confluence on 06 mai, 2016 10:00

[Linha Datasul](#) / [Release 12.1.10](#) / [Manutenção - 12.1.10](#) / [Tecnologia 12.1.10](#)

Linha Datasul : TTBHP4_DT_Geracao_triggers_audit_trail

Created by Jaison Antoniazzi, last modified by Diego Nunes da Silveira on 12 fev, 2016

TTBHP4 - Geração das triggers Audit Trail

Linha de Produto:	Datasul
Segmento:	Tecnologia
Módulo:	Audit Trail - MAU
Função:	Geração de Triggers
Situação/Requisito:	Ao solicitar que as Triggers do módulo Audit Trail sejam geradas em um servidor Unix/Linux sem licença Progress de desenvolvimento, ocorre inconsistência pela falta do "XCODE".
Solução/Implementação:	Alterado o programa para verificar a existência do aplicativo "XCODE" antes de usá-lo, evitando a inconsistência por programa inexistente, quando usado em ambiente com Progress AVM Client/networking.
Versões/Release:	12.1.10

Document generated by Confluence on 06 mai, 2016 10:00

[Linha Datasul](#) / [Release 12.1.10](#) / [Manutenção - 12.1.10](#) / [Tecnologia 12.1.10](#)
/ [TTBHP4 DT Geracao triggers audit trail](#)

Linha Datasul : TTHEUN - PARAMETROS AUDIT TRAIL

Created by Jaison Antoniazzi on 18 dez, 2015

TTHEUN - PARAMETROS AUDIT TRAIL

Linha de Produto:	Datasul
Segmento:	Tecnologia
Módulo:	MAU
Função:	PARAMETROS AUDIT TRAIL
Situação/Requisito:	Permitir que o cliente parametrize o Audit Trail para compactar ou não os registros da tabela tabela_vrf_monitor_spool.
Solução/Implementação:	Adicionada parametrização de compactação no programa AU0009 - PARAMETROS AUDIT TRAIL.
Versões/Release:	12.1.10

Document generated by Confluence on 06 mai, 2016 10:00

[Linha Datasul](#) / [Release 12.1.10](#) / [Manutenção - 12.1.10](#) / [Tecnologia 12.1.10](#)

Linha Datasul : TTCLO8_DT_Modulo_indisponivel_execucao_flex

Created by Simon Flock Schiesl, last modified by Diego Nunes da Silveira on 06 jan, 2016

TTCLO8 - Módulo indisponível para execução de programa Flex (Menu-Html)

Linha de Produto:	Datasul
Segmento:	Tecnologia
Módulo:	Frameworks, Architecture, Support & Tools - FAST
Função:	Menu Html
Situação:	Ao acessar o programa Geração - Boletos (hfp.billetProcess) nos ambientes com Menu-Html ocorre inconsistência informando "Módulo indisponível".
Solução:	Foi realizada uma manutenção na montagem de parâmetros da URL para execução dos programas flex.
Release:	12.1.10

Document generated by Confluence on 06 mai, 2016 10:00

[Linha Datasul](#) / [Release 12.1.10](#) / [Manutenção - 12.1.10](#) / [Tecnologia 12.1.10](#)

Linha Datasul :

TTERO5_DT_Mensagem_teste_durante_alteracao_senha

Created by Wellington de Oliveira Zmovirzynski, last modified by Diego Nunes da Silveira on 12 fev, 2016

TTERO5 - Mensagem de teste durante Alteração de Senha

Linha de Produto:	Datasul
Segmento:	Tecnologia
Módulo:	Segurança
Função:	Troca Senha
Situação/Requisito:	Durante a tentativa de alteração de senha de usuários pelo programa de Cadastro de Usuários, são solicitadas as informações de domínio, usuário e senha e ao confirmar os dados é apresentada mensagem "Teste realizado com sucesso".
Solução/Implementação:	Foi realizada uma alteração na rotina de troca de senha para que, não seja apresentada a mensagem em tela.
Release:	12.1.10

Document generated by Confluence on 06 mai, 2016 10:00

[Linha Datasul](#) / [Release 12.1.10](#) / [Manutenção - 12.1.10](#) / [Tecnologia 12.1.10](#)

Linha Datasul :

TTEXL6_DT_Seguranca_na_execucao_de_programas_webspeed

Created by Ricardo Martins Menna, last modified by Diego Nunes da Silveira on 25 fev, 2016

TTEXL6 - Segurança na execução de programas WebSpeed

Linha de Produto:	Datasul
Segmento:	Tecnologia
Módulo:	Webspeed - WEB
Função:	Segurança
Situação/Requisito:	O produto permite executar programas Webspeed que o usuário não possui permissão.
Solução/Implementação:	Foi realizado um ajuste na rotina de execução de programas Webspeed para validar as permissões do programa e do usuário.
Versões/Release:	12.1.10

Document generated by Confluence on 06 mai, 2016 10:00

[Linha Datasul](#) / [Release 12.1.10](#) / [Manutenção - 12.1.10](#) / [Tecnologia 12.1.10](#)

Linha Datasul : TTFJAI_DT_Botao_modulo_producao

Created by Simon Flock Schiesl, last modified by Diego Nunes da Silveira on 19 jan, 2016

TTFJAI - Botão modo produção

Linha de Produto:	Datasul
Segmento:	Tecnologia
Módulo:	Frameworks, Architecture, Support & Tools - FAST
Função:	Menu
Situação:	Está sendo exibido o botão Modo Produção no rodapé do produto, este botão era utilizado no antigo processo de execução dos objetos Metadados.
Solução:	Desativar o botão.
Release:	12.1.10

Document generated by Confluence on 06 mai, 2016 10:00

[Linha Datasul](#) / [Release 12.1.10](#) / [Manutenção - 12.1.10](#) / [Tecnologia 12.1.10](#)

Linha Datasul :

TTFJFB_DT_Consumo_de_licenças_modulo_de_cadastros_gerais

Created by Wellington de Oliveira Zmovirzynski, last modified by Diego Nunes da Silveira on 05 jan, 2016

TTFJFB - Consumo de Licenças Cadastros Gerais

Linha de Produto:	Datasul
Segmento:	Tecnologia
Módulo:	Básico - BTB
Função:	License Server
Situação/Requisito:	Os programas do módulo de Cadastros Gerais estão consumindo licenças.
Solução/Implementação:	Foi realizada uma alteração para que, os programas do módulo de Cadastros Gerais não consumam licenças.
Versões/Release:	12.1.10

Document generated by Confluence on 06 mai, 2016 10:00

[Linha Datasul](#) / [Release 12.1.10](#) / [Manutenção - 12.1.10](#) / [Tecnologia 12.1.10](#)

Linha Datasul :

TTFLXK_DT_Geracao_caracter_especial_login_com_espaco

Created by Simon Flock Schiesl, last modified by Diego Nunes da Silveira on 19 jan, 2016

TTFLXK - Geração de caracter especial ao realizar login com espaço no nome do usuário

Linha de Produto:	Datasul
Segmento:	Tecnologia
Módulo:	Frameworks, Architecture, Support & Tools - FAST
Função:	Login
Situação:	Durante o acesso ao produto contendo "espaço" no login, ao utilizar a tecla Enter, será incluído uma barra inversa no login.
Solução:	Foi realizada correção na função responsável por preencher o campo usuário.
Release:	12.1.10

Document generated by Confluence on 06 mai, 2016 10:00

[Linha Datasul](#) / [Release 12.1.10](#) / [Manutenção - 12.1.10](#) / [Tecnologia 12.1.10](#)

Linha Datasul : TTHEUN_PARAMETROS_AUDIT_TRAIL

Created by Jaison Antoniazzi, last modified on 27 jan, 2016

TTHEUN - PARAMETROS AUDIT TRAIL

Linha de Produto:	Datasul
Segmento:	Tecnologia
Módulo:	MAU
Função:	PARAMETROS AUDIT TRAIL
Situação/Requisito:	Permitir que parametrização do Audit Trail para compactar ou não os registros auditados.
Solução/Implementação:	Adicionada parametrização de compactação no programa AU0009 - PARAMETROS AUDIT TRAIL.
Versões/Release:	12.1.10

Document generated by Confluence on 06 mai, 2016 10:00

[Linha Datasul](#) / [Release 12.1.10](#) / [Manutenção - 12.1.10](#) / [Tecnologia 12.1.10](#)

Linha Datasul : TTHQEA_DT_Cadastro_usuarios_extensoes

Created by Alexandre Luiz Medeiros, last modified by Diego Nunes da Silveira on 28 jan, 2016

TTHQEA - Cadastro de Usuários e extensões.

Linha de Produto:	Datasul
Segmento:	Tecnologia
Módulo:	Segurança
Função:	Cadastro de Usuários
Situação:	Não está sendo criada a extensão de usuário conforme o tipo de usuário (interno e externo).
Solução:	Alterado o cadastro de usuário para que as extensões sejam criadas conforme o tipo de usuário (interno e externo).
Release:	12.1.10

Document generated by Confluence on 06 mai, 2016 10:00

[Linha Datasul](#) / [Release 12.1.10](#) / [Manutenção - 12.1.10](#) / [Tecnologia 12.1.10](#)

Linha Datasul :

TTITMD_DT_Tela_para_configurar_segurança_dos_usuarios

Created by Andrew Keizze da Silva, last modified by Diego Nunes da Silveira on 04 Jan, 2016

TTITMD - Após qualquer alteração nos usuários é sugerido a configuração da segurança

Linha de Produto:	Datasul
Segmento:	Tecnologia
Módulo:	Básico
Função:	Cadastro de Usuários
Situação/Requisito:	Atualmente, após a alteração do cadastro de usuário o programa solicita configurar a segurança do usuário.
Solução/Implementação:	Foi realizada uma melhoria para que, verifique e sugira a configuração apenas quando forem inclusos novos usuários.
Versões/Release:	12.1.10

Document generated by Confluence on 06 mai, 2016 10:00

[Linha Datasul](#) / [Release 12.1.10](#) / [Manutenção - 12.1.10](#) / [Tecnologia 12.1.10](#)

Linha Datasul :

TTIZHG_DT_Campo_banco_historico_desabilitado_troca_empresa

Created by Rafael César Borges, last modified by Diego Nunes da Silveira on 12 fev, 2016

TTIZHG - Campo banco histórico desabilitado no troca empresa quando a flag banco histórico está marcada

Linha de Produto:	Datasul
Segmento:	Tecnologia
Módulo:	Básico - BTB
Função:	Troca empresa
Situação/Requisito:	Após a primeira conexão com um banco histórico, ao abrir o programa Troca Empresa (BTB962AD), o campo "Conexão BH" está bloqueado e só é possível alterar desmarcando o checkbox e marcando novamente para limpar o campo da conexão.
Solução/Implementação:	Alterado programa para que, o checkbox tenha o mesmo valor do campo.
Release:	12.1.10

Document generated by Confluence on 06 mai, 2016 10:00

[Linha Datasul](#) / [Release 12.1.10](#) / [Manutenção - 12.1.10](#) / [Tecnologia 12.1.10](#)

Linha Datasul :

TTJDYF_DT_Inconsistencia_abertura_cadastro_de_programas

Created by Wellington de Oliveira Zmovirzynski, last modified by Diego Nunes da Silveira on 12 fev, 2016

TTJDYF - Inconsistência na abertura do Cadastro de Programas

Linha de Produto:	Datasul
Segmento:	Tecnologia
Módulo:	Básico - BTB
Função:	Cadastro de Programas
Situação/Requisito:	Ao abrir o cadastro de programas ocorre a inconsistência: "*** tt-pais ja' existe com 1 (132)" caso haja dois ou mais países utilizando o mesmo código internacional.
Solução/Implementação:	Foi realizado um tratamento para que, não ocorra inconsistências na abertura do programa.
Versões/Release:	12.1.10

Document generated by Confluence on 06 mai, 2016 10:00

[Linha Datasul](#) / [Release 12.1.10](#) / [Manutenção - 12.1.10](#) / [Tecnologia 12.1.10](#)

Linha Datasul :

TTLRYY_DT_nao_esta_apresentando_processo_recem_incluido

Created by Ricardo Martins Menna, last modified by Emilly Tachelin da Silva Campos on 01 mar, 2016

TTLRYY - Sistema não apresenta processo recém incluído na tela de processos.

Linha de Produto:	Datasul
Segmento:	Tecnologia
Módulo:	Framework
Função:	Processos
Situação/Requisito:	Ao incluir um novo processo no Flex, o mesmo não aparece na lista de processos.
Solução/Implementação:	Foi realizada uma alteração na manutenção de processos para mostrar corretamente o processo recém incluído.
Versão/Release:	12.1.10

Document generated by Confluence on 06 mai, 2016 10:00

[Linha Datasul](#) / [Release 12.1.10](#) / [Manutenção - 12.1.10](#) / [Tecnologia 12.1.10](#)

Linha Datasul :

TTMESI_DT_DI_permanece_aberto_apos_fechar_produto

Created by Simon Flock Schiesl, last modified by Diego Nunes da Silveira on 19 jan, 2016

TTMESI - DI permanece aberto após fechar o produto

Linha de Produto:	Datasul
Segmento:	Tecnologia
Módulo:	Frameworks, Architecture, Support & Tools - FAST
Função:	Datasul Interativo - DI
Situação:	Datasul Interativo permanece aberto após fechar o produto.
Solução:	Foi realizada uma alteração para possibilitar que o DI seja fechado após o encerramento da sessão do produto.
Release:	12.1.10

Document generated by Confluence on 06 mai, 2016 10:00

[Linha Datasul](#) / [Release 12.1.10](#) / [Manutenção - 12.1.10](#) / [Tecnologia 12.1.10](#)

Linha Datasul :

TTMSFR_DT_Dados_inconsistentes_no_relatorio_de_log_execucao

Created by Ricardo Martins Menna, last modified by Diego Nunes da Silveira on 28 Jan, 2016

TTMSFR - Dados inconsistentes no relatório de log de execução.

Linha de Produto:	Datasul
Segmento:	Tecnologia
Módulo:	Menu
Função:	Log de Execução
Situação/Requisito:	No relatório do log de execução estão aparecendo em vários casos a coluna "Duração" com valores zerados.
Solução/Implementação:	Foi realizada manutenção no relatório para apresentar a duração da execução dos programas sem divergências.
Versões/Release:	12.1.10

Document generated by Confluence on 06 mai, 2016 10:00

Release 12.1.10

[Linha Datasul](#) / [Release 12.1.10](#) / [Manutenção - 12.1.10](#) / [Tecnologia 12.1.10](#)

Linha Datasul :

TTPAH1_DT_Nao_esta_solicitando_as_preferencias_de_acesso_do_usuario

Created by Ricardo Martins Menna, last modified on 26 fev, 2016

TTPAH1 - Não está solicitando as Preferências de Acesso do usuário.

Linha de Produto:	Datasul.
Segmento:	Tecnologia.
Módulo:	Menu-HTML.
Função:	Execução Progress.
Situação/Requisito:	Não está solicitando as preferências de acesso na primeira execução de um programa progress de um usuário novo.
Solução/Implementação:	Feito um ajuste no menu-html para solicitar as preferências de acesso quando o usuário executar o progress pela primeira vez, salvo quando estiver utilizando os atalhos default no JBoss.
Versão/Release:	12.1.10

Document generated by Confluence on 06 mai, 2016 10:00

[Linha Datasul](#) / [Release 12.1.10](#) / [Manutenção - 12.1.10](#) / [Tecnologia 12.1.10](#)

Linha Datasul :

TTPDC2_DT_Estrutura_EDIFACT_CONTROL_FRAME

Created by Alexandre Luiz Medeiros, last modified by Thiago Rafael Molinari on 16 fev, 2016

TTPDC2 - Estrutura EDIFACT CONTROL-FRAME.

Linha de Produto:	Datasul
Segmento:	Tecnologia
Módulo:	EDI - Electronic Data Interchange
Função:	Estrutura EDIFACT
Situação:	Ao executar o programa Estrutura EDIFACT, aparece uma mensagem de inconsistência de CONTROL-FRAME.
Solução:	Foi realizado um ajuste para corrigir a situação de inconsistência do CONTROL-FRAME.
Release:	12.1.10

Document generated by Confluence on 06 mai, 2016 10:00

[Linha Datasul](#) / [Release 12.1.10](#) / [Manutenção - 12.1.10](#) / [Tecnologia 12.1.10](#)

Linha Datasul : TTPRVG_DT_Execucao_programas_via_citrix

Created by Wellington de Oliveira Zmovirzynski, last modified by Diego Nunes da Silveira on 28 jan, 2016

TTPRVG - Execução de programas via Citrix

Linha de Produto:	Datasul
Segmento:	Tecnologia
Módulo:	Frameworks, Architecture, Support & Tools - FAST
Função:	Execução de Programas - Citrix
Situação/Requisito:	Quando é solicitada a abertura de um programa Progress, é disparado o login do Citrix e a abertura do DI. Logo após ocorre a mensagem "Senha inválida para o usuário XXXX".
Solução/Implementação:	Foi realizada uma manutenção para que, não ocorra inconsistência durante a passagem da senha para o Progress.
Versões/Release:	12.1.10

Document generated by Confluence on 06 mai, 2016 10:00

[Linha Datasul](#) / [Release 12.1.10](#) / [Manutenção - 12.1.10](#) / [Tecnologia 12.1.10](#)

Linha Datasul : TTPRVS_DT_Logout_Totvs_Monitor_Datasul

Created by Ricardo Suzuki Junior, last modified by Poliane Ketterine Valdrich on 15 fev, 2016

TTPRVS - Logout Totvs Monitor

Linha de Produto:	Datasul
Segmento:	Tecnologia
Módulo:	Frameworks, Architecture, Support & Tools - FAST
Função:	Totvs Monitor
Situação:	Quando o Totvs Monitor é encerrado através do botão sair, a sessão é automaticamente encerrada. Porém, a área do Datasul (quando aberta por uma aba) continua em execução, sem exibir retorno de que a sessão não está mais ativa, obrigando a refazer o login para continuar usando o produto.
Solução:	Apresentado uma mensagem ao usuário de que sua sessão não encontra-se mais ativa.
Release:	12.1.10

Document generated by Confluence on 06 mai, 2016 10:00

Este documento é de propriedade da TOTVS. Todos os direitos reservados. ©

Este documento é de propriedade da TOTVS. Todos os direitos reservados. ©

[Linha Datasul](#) / [Release 12.1.10](#) / [Manutenção - 12.1.10](#) / [Tecnologia 12.1.10](#)

Linha Datasul :

TTPXBG_DT_campo_validade_senha_desabilitado.

Created by Simon Flock Schiesl, last modified by Thiago Rafael Molinari on 18 fev, 2016

TTPXBG - Campo validade de senha desabilitado.

Linha de Produto:	Datasul
Segmento:	Tecnologia
Módulo:	SEC
Função:	Cadastro de Usuários
Situação/Requisito:	Durante a criação de usuários, o campo Validade Senha vem por padrão desabilitado, mas caso o usuário altere o ComboBox do tipo de acesso, o campo é desbloqueado.
Solução/Implementação:	Foi realizado um ajuste no controle de Sensitive do campo validade de senha.
Versões/Release:	12.1.10.

Document generated by Confluence on 06 mai, 2016 10:00

[Linha Datasul](#) / [Release 12.1.10](#) / [Manutenção - 12.1.10](#) / [Tecnologia 12.1.10](#)

Linha Datasul :

TTQISO_DT_Label_aba_programa_sem_traducao

Created by Simon Flock Schiesl, last modified by Emilyly Tachelin da Silva Campos on 28 jan, 2016

TTQISO - Label da aba do programa em execução não é traduzida

Linha de Produto:	Datasul
Segmento:	Tecnologia
Módulo:	Frameworks, Architecture, Support & Tools - FAST
Função:	Menu
Situação:	A label da aba do programa em execução não é traduzida.
Solução:	Foi realizada uma melhoria no produto para que traduza a label conforme o idioma do usuário.
Release:	12.1.10

Document generated by Confluence on 06 mai, 2016 10:00

[Linha Datasul](#) / [Release 12.1.10](#) / [Manutenção - 12.1.10](#) / [Tecnologia 12.1.10](#)

Linha Datasul : TTQJC7_DT_Ajuda_sem_traducao

Created by Simon Flock Schiesl, last modified by Diego Nunes da Silveira on 22 jan, 2016

TTQJC7 - Tela de Ajuda sem tradução

Linha de Produto:	Datasul
Segmento:	Tecnologia
Módulo:	Frameworks, Architecture, Support & Tools - FAST
Função:	Ajuda
Situação:	Tela de Ajuda (menu-html) não realiza traduções dos módulos do produto.
Solução:	Realizada tradução do label conforme o idioma do usuário.
Release:	12.1.10

Document generated by Confluence on 06 mai, 2016 10:00

[Linha Datasul](#) / [Release 12.1.10](#) / [Manutenção - 12.1.10](#) / [Tecnologia 12.1.10](#)

Linha Datasul : TTQJH2_DT_Label_filtro_programa

Created by Simon Flock Schiesl, last modified by Diego Nunes da Silveira on 22 jan, 2016

TTQJH2 - Label filtro por programa sem tradução

Linha de Produto:	Datasul
Segmento:	Tecnologia
Módulo:	Frameworks, Architecture, Support & Tools - FAST
Função:	Menu
Situação:	O filtro por programa disponível no grid do menu não possui tradução.
Solução:	Foi realizada a tradução do label conforme o idioma do usuário.
Release:	12.1.10

Document generated by Confluence on 06 mai, 2016 10:00

[Linha Datasul](#) / [Release 12.1.10](#) / [Manutenção - 12.1.10](#) / [Tecnologia 12.1.10](#)

Linha Datasul :

TTRLE5_DT_Conflito_login_Totvs_12

Created by Ricardo Suzuki Junior, last modified by Diego Nunes da Silveira on 16 fev, 2016

TTRLE5 - Conflito ao efetuar login no Totvs 12

Linha de Produto:	Datasul
Segmento:	Tecnologia
Módulo:	Menu
Função:	Frameworks, Architecture, Support & Tools - FAST
Situação:	Ocorre conflito no "Perfil dos Favoritos" quando há cadastros de usuários equivalentes (código do usuário com o identificador do mesmo).
Solução:	Foi realizada manutenção para que, não ocorra conflito durante a execução da funcionalidade que resgata o usuário logado.
Release:	12.1.10

Document generated by Confluence on 06 mai, 2016 10:00

[Linha Datasul](#) / [Release 12.1.10](#) / [Manutenção - 12.1.10](#) / [Tecnologia 12.1.10](#)

Linha Datasul :

TTSDN1_DT_Mensagem_programa_descontinuado

Created by Simon Flock Schiesl, last modified by Diego Nunes da Silveira on 22 jan, 2016

TTSDN1 - Adicionar mensagem de programa descontinuado

Linha de Produto:	Datasul
Segmento:	Tecnologia
Módulo:	Frameworks, Architecture, Support & Tools - FAST
Função:	ut-msgs
Situação:	Ao clicar no botão de pesquisa na tela do programa "men704aa" está ocorrendo erro de passagem de parâmetros.
Solução:	Foi incluída mensagem informando que o programa foi descontinuado e direcionado para o programa "men704za".
Release:	12.1.10

Document generated by Confluence on 06 mai, 2016 10:00

[Linha Datasul](#) / [Release 12.1.10](#) / [Manutenção - 12.1.10](#) / [Tecnologia 12.1.10](#)

Linha Datasul :

TTSSGOV_DT_Log_de_divergências_em_consultas_rápidas

Created by Jonas Gozdecki on 14 dez, 2015

TTSSGOV - Log de divergências em consultas rápidas

Linha de Produto:	Datasul.
Segmento:	Tecnologia.
Módulo:	Fluig.
Função:	Consultas Rápidas.
Situação/Requisito:	Ao executar uma consulta rápida que não possui indicadores, o sistema não apresenta nenhum tipo de mensagem no log informando os motivos específicos.
Solução/Implementação:	Logs foram incluídos em pontos da função de consulta rápida onde é necessário apresentar uma mensagem informando alguma divergência interna causada por falta de parâmetro ou nenhum registro encontrado.
Release:	12.1.9

Document generated by Confluence on 06 mai, 2016 10:00

Release 12.1.10

[Linha Datasul](#) / [Release 12.1.10](#) / [Manutenção - 12.1.10](#) / [Tecnologia 12.1.10](#)

Linha Datasul :

TTSKDO_DT_campo_decimal_com_format_que_nao_utilize_decimais_desconfigurado

Created by Rafael César Borges, last modified by Thiago Rafael Molinari on 01 mar, 2016

TTSKDO - GotoExcel em programas que utilize um campo decimal com format que não utilize as casas decimais é exportado desconfigurado.

Linha de Produto:	Datasul.
Segmento:	Tecnologia / Framework.
Módulo:	Básico.
Função:	Go To Excel (CTRL + ALT + E).
Situação/Requisito:	Ao utilizar a função GotoExcel em um campo decimal que não utilize as casas decimais, o conteúdo é exportado desconfigurado.
Solução/Implementação:	Foi realizado um ajuste para garantir a formatação dos dados decimais, devido ao progress permitir essa atribuição de valores inteiros em colunas com formato decimal.

Document generated by Confluence on 06 mai, 2016 10:00

[Linha Datasul](#) / [Release 12.1.10](#) / [Manutenção - 12.1.10](#) / [Tecnologia 12.1.10](#)

Linha Datasul : TTSN24_DT_Exportacao_dados_GoToExcel

Created by Pedro Henrique Seidel Cielusinski, last modified by Thiago Rafael Molinari on 16 fev, 2016

TTSN24 - Erro na sequência de exportação de dados no GoToExcel

Linha de Produto:	Datasul
Segmento:	Tecnologia
Módulo:	Básico
Função:	GoToExcel
Situação/Requisito:	Ao exportar dados de tabelas através do atalho Ctrl + Alt + E, ocorre alternção na sequência das linhas exportadas e repete a mesma linha diversas vezes.
Solução/Implementação:	Foi alterado o foco na linha da tabela ao exportar dados o mesmo perdia os índices.
Versão Corrigida:	12.1.10

Document generated by Confluence on 06 mai, 2016 10:00

[Linha Datasul](#) / [Release 12.1.10](#) / [Manutenção - 12.1.10](#) / [Tecnologia 12.1.10](#)

Linha Datasul : TTSUWA_DT_Alteracao_libre_microsoft_office

Created by Pedro Henrique Seidel Cielusinski, last modified by Diego Nunes da Silveira on 29 jan, 2016

TTSUWA - Alteração entre Libre Office e Microsoft Office

Linha de Produto:	Datasul
Segmento:	Tecnologia
Módulo:	Básico
Função:	Go To Excel
Situação/Requisito:	Configuração de utilização de Libre/Microsoft Office deve ser feita pelo usuário ao invés de ser feita por produto.
Solução/Implementação:	Alterada forma de geração de documentos/planilhas para utilizar por padrão a ferramenta instalada no computador do usuário.
Versão Corrigida:	12.1.10

Document generated by Confluence on 06 mai, 2016 10:00

[Linha Datasul](#) / [Release 12.1.10](#) / [Manutenção - 12.1.10](#) / [Tecnologia 12.1.10](#)

Linha Datasul : TTSUZK_Otimizador_de_performance

Created by Jaison Antoniazzi, last modified by Diego Nunes da Silveira on 15 fev, 2016

TTSUZK - Otimizador de performance

Linha de Produto:	Datasul
Segmento:	Tecnologia
Módulo:	Básico - BTB
Função:	Otimizador de Performance - btb919za
Situação/Requisito:	O programa Otimizador de Performance (btb919za) não considera as EPCs cadastradas na aba EMS5 do programa Tabela Dicionário Datasul (btb006aa), sendo assim, deixa de ativar as Triggers se estiverem definidas EPCs para a mesma, considerando apenas a definição do XML do banco.
Solução/Implementação:	Foi realizada uma manutenção para incluir a verificação dos campos de gatilhos de Write e Delete do EMS5 do programa Tabelas Dicionário Datasul no Otimizador de Performance.
Versões/Release:	12.1.10

Document generated by Confluence on 06 mai, 2016 10:00

[Linha Datasul](#) / [Release 12.1.10](#) / [Manutenção - 12.1.10](#) / [Tecnologia 12.1.10](#)

Linha Datasul :

TTSWYS_DT_Lock_tabela_log_exec_prog_monit

Created by Simon Flock Schiesl, last modified by Diego Nunes da Silveira on 06 jan, 2016

TTSWYS - Lock na tabela log_exec_prog_monit

Linha de Produto:	Datasul
Segmento:	Tecnologia
Módulo:	Frameworks, Architecture, Support & Tools - FAST
Função:	Log de Execução
Situação:	Em algumas situações, ao utilizar a funcionalidade Log de Execução, ocorre inconsistência em sessões Progress de outros usuários, informando que a tabela log_exec_prog_monit está presa.
Solução:	Foi realizada manutenção para alterar a lógica do processo de Log de Execução, evitando que ocorra a inconsistência do Lock na tabela.
Release:	12.1.10

Document generated by Confluence on 06 mai, 2016 10:00

[Linha Datasul](#) / [Release 12.1.10](#) / [Manutenção - 12.1.10](#) / [Tecnologia 12.1.10](#)

Linha Datasul :

TTTARS_DT_Alteracao_do_usuario_externo_logado

Created by Ricardo Martins Menna, last modified by Poliane Ketterine Valdrich on 17 fev, 2016

TTTARS - Alteração do usuário externo logado.

Linha de Produto:	Datasul
Segmento:	Tecnologia
Módulo:	Foundation
Função:	Cadastro de usuário
Situação/Requisito:	O produto permite que o usuário externo logado altere informações de sua extensão de login, causando instabilidade na abertura do Datasul Interactive.
Solução/Implementação:	Foi realizada uma manutenção na rotina de cadastro de usuários para impedir que o usuário externo logado altere suas informações da extensão de login.
Versão/Release:	12.1.10

Document generated by Confluence on 06 mai, 2016 10:00

[Linha Datasul](#) / [Release 12.1.10](#) / [Manutenção - 12.1.10](#) / [Tecnologia 12.1.10](#)

Linha Datasul :

TTTBB4_DT_Nao_realiza_login_com_empresa_contendo_caractere_especial

Created by Simon Flock Schiesl, last modified by Diego Nunes da Silveira on 20 Jan, 2016

TTTBB4 - Não é possível efetuar login com empresa contendo caractere especial

Linha de Produto:	Datasul
Segmento:	Tecnologia
Módulo:	Frameworks, Architecture, Support & Tools - FAST
Função:	Login
Situação:	Não é possível efetuar login no produto quando o usuário está relacionado a uma empresa que o código contenha o caractere &, exemplo B&D.
Solução:	Realizado tratamento para caractere especial na geração do xml de retorno que contem as informações de acesso do usuário.
Release:	12.1.10

Document generated by Confluence on 06 mai, 2016 10:00

Release 12.1.10

[Linha Datasul](#) / [Release 12.1.10](#) / [Manutenção - 12.1.10](#) / [Tecnologia 12.1.10](#)

Linha Datasul :

TTTCK3_DT_Botao_home_exibe_label_quando_conteudo_ao_selecionar

Created by Bruno Martins da Silva, last modified by Thiago Rafael Molinari on 12 fev, 2016

TTTCK3 - Botão home exibe label quando o conteúdo é selecionado

Linha de Produto:	Datasul
Segmento:	Tecnologia
Módulo:	Frameworks, Architecture, Support & Tools - FAST
Função:	Menu
Situação:	Está exibindo o label "home" quando o botão "home" é selecionado.
Solução:	Foi realizada uma manutenção para que, ao construir as abas, não mostre o label quando for o botão "home".
Release:	12.1.10

Document generated by Confluence on 06 mai, 2016 10:00

[Linha Datasul](#) / [Release 12.1.10](#) / [Manutenção - 12.1.10](#) / [Tecnologia 12.1.10](#)

Linha Datasul :

TTTJ52_DT_Chamada_de_programas_Progress_via_Fluig_com_Terminal_Server

Created by Jonas Gozdecki, last modified on 09 dez, 2015

TTTJ52 - Chamada de programas Progress via Fluig com Terminal Server

Linha de Produto:	Datasul.
Segmento:	Tecnologia.
Módulo:	Fluig
Função:	Execução de Programas
Situação:	A abertura de programas via acesso centralizado do Fluig por meio do Terminal Server não é suportada.
Solução:	Foi realizada a implementação de controle de modo de acesso remoto permitindo que um programa Progress do Datasul seja executado via Fluig por meio do Terminal Server
Release:	12.1.9

Document generated by Confluence on 06 mai, 2016 10:00

[Linha Datasul](#) / [Release 12.1.10](#) / [Manutenção - 12.1.10](#) / [Tecnologia 12.1.10](#)

Linha Datasul :

TTTQQY_DT_Cadastro_usuario_empresa_relacionada

Created by Ricardo Suzuki Junior, last modified on 18 fev, 2016

TTTQQY - Cadastro de usuários (empresa relacionada)

Linha de Produto:	Datasul
Segmento:	Tecnologia
Módulo:	Frameworks, Architecture, Support & Tools - FAST
Função:	Cadastro de Usuários
Situação:	O sistema permite a remoção de todas as empresas relacionadas ao usuário.
Solução:	Foi implementada uma restrição para que não seja permitido remover todas as empresas vinculadas ao usuário.
Release:	12.1.10

Document generated by Confluence on 06 mai, 2016 10:00

[Linha Datasul](#) / [Release 12.1.10](#) / [Manutenção - 12.1.10](#) / [Tecnologia 12.1.10](#)

Linha Datasul :

TTTSK0_DT_Toaster_apresentado_apos_timeout

Created by Simon Flock Schiesl, last modified by Diego Nunes da Silveira on 20 jan, 2016

TTTSK0 - Toaster é apresentado mesmo após o Timeout

Linha de Produto:	Datasul
Segmento:	Tecnologia
Módulo:	Central de Documentos
Função:	Frameworks, Architecture, Support & Tools - FAST
Situação:	Toaster de mensagem "Novo documento" aparece mesmo após ocorrer o timeout do produto.
Solução:	Foi realizada manutenção no método de envio da mensagem.
Release:	12.1.10

Document generated by Confluence on 06 mai, 2016 10:00

[Linha Datasul](#) / [Release 12.1.10](#) / [Manutenção - 12.1.10](#) / [Tecnologia 12.1.10](#)

Linha Datasul : TTTSLZ_DT_Mensagem_central_de_documentos

Created by Simon Flock Schiesl, last modified by Poliane Ketterine Valdrich on 21 jan, 2016

TTTSLZ - Mensagem de novos documentos cria várias telas.

Linha de Produto:	Datasul
Segmento:	Tecnologia
Módulo:	Central de Documentos
Função:	Frameworks, Architecture, Support & Tools - FAST
Situação:	Ao clicar na mensagem de que um novo documento foi adicionado, a área de central de documentos é novamente recarregada.
Solução:	Foi realizada uma manutenção para que, identifique a existência da central de documentos antes de reabri-la.
Release:	12.1.10

Document generated by Confluence on 06 mai, 2016 10:00

[Linha Datasul](#) / [Release 12.1.10](#) / [Manutenção - 12.1.10](#) / [Tecnologia 12.1.10](#)

Linha Datasul :

TTY80_DT_senha_integracao_com_caractere_maiusculo

Created by Jonas Gozdecki, last modified by Diego Nunes da Silveira on 29 jan, 2016

TTY80 - Tratamento para senhas de usuário de integração com caractere maiusculo

Linha de Produto:	Datasul
Segmento:	Tecnologia
Módulo:	Fluig
Função:	Chamadas externas
Situação:	A senha do usuário de integração informada no arquivo datasul_framework.properties é validada no banco de dados cujo padrão de caracteres para a senha de integração é minúsculo, com isto, uma senha informada com caractere maiúsculo não é encontrada no banco de dados.
Solução:	Foi realizada uma melhoria para tratar os caracteres da senha do usuário de integração passando para caracteres minúsculos.
Release:	12.1.10

Document generated by Confluence on 06 mai, 2016 10:00

[Linha Datasul](#) / [Release 12.1.10](#) / [Manutenção - 12.1.10](#) / [Tecnologia 12.1.10](#)

Linha Datasul : TTUAY0_DT_Inconsistência_de_senhas

Created by Jonas Gozdecki, last modified by Diego Nunes da Silveira on 29 jan, 2016

TTUAY0 - Inconsistência de senhas

Linha de Produto:	Datasul
Segmento:	Tecnologia
Módulo:	Framework
Função:	Execução de programas
Situação/Requisito:	A inconsistência entre dois campos do banco de dados que armazenam a senha do usuário gera divergências ao acessar workflows.
Solução/Implementação:	Os campos de senha foram consistidos para que estejam iguais evitando o surgimento de divergências em outros pontos do sistema.
Release	12.1.10

TTUAY0

Document generated by Confluence on 06 mai, 2016 10:00

[Linha Datasul](#) / [Release 12.1.10](#) / [Manutenção - 12.1.10](#) / [Tecnologia 12.1.10](#)

Linha Datasul : TTUIHO_DT_Botoes_menu_ficam_ocultos

Created by Simon Flock Schiesl, last modified by Thiago Rafael Molinari on 12 fev, 2016

TTUIHO - Botões menu ficam ocultos

Linha de Produto:	Datasul
Segmento:	Tecnologia
Módulo:	Frameworks, Architecture, Support & Tools - FAST
Função:	Menu-html
Situação:	A área superior com os botões de "home", "troca empresa", "configurações", "help", etc. somem com determinadas ações no menu-html.
Solução:	Foi realizada uma correção no cálculo de abas, adicionando o valor da barra de rolagem do navegador para a abertura de novas abas.

Document generated by Confluence on 06 mai, 2016 10:00

[Linha Datasul](#) / [Release 12.1.10](#) / [Manutenção - 12.1.10](#) / [Tecnologia 12.1.10](#)

Linha Datasul :

TTUYQ7_DT_Relatorio_PDF_Falta_DLL

Created by Alexandre Luiz Medeiros, last modified by Poliane Ketterine Valdrich on 18 fev, 2016

TTUYQ7 - Relatório PDF é executado mesmo com inconsistência de falta de DLL.

Linha de Produto:	Datasul
Segmento:	Tecnologia
Módulo:	DDK
Função:	Template Relatórios
Situação:	Quando ocorre a falta da DLL "procryptlib.dll" na geração de relatórios PDF, é exibida uma mensagem informando sua inexistência. Porém, o processamento do relatório não é abortado corretamente após a exibição da mensagem.
Solução:	Foi realizada uma manutenção para que o processamento seja abortado após a verificação da falta da DLL "procryptlib.dll" no relatórios PDF.
Release:	12.1.10

Document generated by Confluence on 06 mai, 2016 10:00

[Linha Datasul](#) / [Release 12.1.10](#) / [Manutenção - 12.1.10](#) / [Tecnologia 12.1.10](#)

Linha Datasul : TTVCT3_DT_Totvs_Monitor_traducao

Created by Ricardo Suzuki Junior, last modified on 12 fev, 2016

TTVCT3 - Totvs Monitor (tradução)

Linha de Produto:	Datasul
Segmento:	Tecnologia
Módulo:	Frameworks, Architecture, Support & Tools - FAST
Função:	Totvs Monitor
Situação	A aba de "Execuções" relacionada ao Totvs Monitor é apresentada sem tradução quando executada com o navegador Internet Explorer versão 9.
Solução:	Foi efetuada a correção para que a tradução seja apresentada em todas as abas.
Release:	12.1.10

Document generated by Confluence on 06 mai, 2016 10:00

[Linha Datasul](#) / [Release 12.1.10](#) / [Manutenção - 12.1.10](#) / [Tecnologia 12.1.10](#)

Linha Datasul : TTVDHY_DT_area_de_botoes_duplicada

Created by Simon Flock Schiesl, last modified by Emilyly Tachelin da Silva Campos on 05 fev, 2016

TTVDHY - Área de botões do Totvs Monitor está duplicada

Linha de Produto:	Datasul
Segmento:	Tecnologia
Módulo:	Frameworks, Architecture, Support & Tools - FAST
Função:	Totvs Monitor
Situação:	Ao acessar a "última página" da aba de histórico do Totvs-Monitor, são exibidas duas áreas.
Solução:	Foi realizada uma alteração no produto, utilizando a diretiva data-ng-show, para que não seja exibido conteúdo duplicado nas abas do Totvs-Monitor.
Release:	12.1.10

Document generated by Confluence on 06 mai, 2016 10:00

[Linha Datasul](#) / [Release 12.1.10](#) / [Manutenção - 12.1.10](#) / [Tecnologia 12.1.10](#)

Linha Datasul :

TTVDWL_DT_Programas_execucao_flex_metadados

Created by Ricardo Suzuki Junior, last modified by Diego Nunes da Silveira on 26 jan, 2016

TTVDWL - Programas em execução Flex / Metadados (TOTVS Monitor)

Linha de Produto:	Datasul
Segmento:	Tecnologia
Módulo:	Frameworks, Architecture, Support & Tools - FAST.
Função:	Programas em Execução (TOTVS Monitor)
Situação:	Ao abrir ou fechar uma aba relacionado a um programa (Flex / Metadados) com suas execuções monitoradas, estes programas são inconsistentemente apresentados no 'TOTVS Monitor'.
Solução:	Foi realizada uma melhoria na funcionalidade de gerenciamento dos programas em execução com o tipo 'Flex / Metadados'.
Release:	12.1.10

Document generated by Confluence on 06 mai, 2016 10:00

[Linha Datasul](#) / [Release 12.1.10](#) / [Manutenção - 12.1.10](#) / [Tecnologia 12.1.10](#)

Linha Datasul :

TTVKA6_DT_Ao_teclar_enter_sobre_janelas_cadastro_simples_desabilitadas_esta_fazendo_validacoes_de_inclusao

Created by Ricardo Martins Menna, last modified by Thiago Rafael Molinari on 01 mar, 2016

TTVKA6 - Ao teclar "Enter" sobre janelas de cadastro simples desabilitadas esta fazendo validações de inclusão.

Linha de Produto:	Datasul.
Segmento:	Tecnologia.
Módulo:	Foundation.
Função:	DDK.
Situação/Requisito:	Ao teclar ENTER sobre as janelas de Cadastro Simples que estão desabilitadas, este valida todas as inclusões.
Solução/Implementação:	Feito um ajuste nos templates de Cadastro Simples do DDK para evitar este comportamento quando não estiver sendo incluído ou alterado nenhum registro.
Versão/Release:	12.1.10

Document generated by Confluence on 06 mai, 2016 10:00

[Linha Datasul](#) / [Release 12.1.10](#) / [Manutenção - 12.1.10](#) / [Tecnologia 12.1.10](#)

Linha Datasul :

TTVQCY_DT_Validação_Inicialização_Menu_HTML_Desktop

Created by Fabiano Lopes dos Santos Pimpao, last modified by Emily Tachelin da Silva Campos on 16 fev, 2016

TTVQCY - Acesso a Área de Trabalho na execução do Menu HTML

Linha de Produto:	Datasul
Segmento:	Tecnologia
Módulo:	Framework
Função:	Menu HTML
Situação:	A Área de Trabalho não é executada na inicialização do menu HTML, mesmo se o usuário possuir a opção de "Acessar a área de trabalho na inicialização" selecionada em sua preferência de acesso.
Solução:	Foi realizada uma alteração no menu HTML para que, execute a área de trabalho na inicialização do menu quando o mesmo possuir a configuração "Acessar a área de trabalho na inicialização" selecionada em sua preferência de acesso.
Versões:	12.1.10

Document generated by Confluence on 06 mai, 2016 10:00

Release 12.1.10

[Linha Datasul](#) / [Release 12.1.10](#) / [Manutenção - 12.1.10](#) / [Tecnologia 12.1.10](#)

Linha Datasul :

TTVSDD_DT_MENSAGEM_LOG_ENTRY_TYPES_CLIENTLOG_DESATIVADO

Created by Andrew Keizze da Silva, last modified by Diego Nunes da Silveira on 03 fev, 2016

TTVSDD - Mensagem LOG-ENTRY-TYPE é exibida quando clientlog está desativado

Linha de Produto:	Datasul
Segmento:	Tecnologia
Módulo:	Básico
Função:	Login
Situação/Requisito:	Apresenta a mensagem LOG-ENTRY-TYPES quando clientlog está desativado.
Solução/Implementação:	Realizada manutenção para não exibir a mensagem caso o clientlog esteja desativado.
Versões/Release:	12.1.10

Document generated by Confluence on 06 mai, 2016 10:00

[Linha Datasul](#) / [Release 12.1.10](#) / [Manutenção - 12.1.10](#) / [Tecnologia 12.1.10](#)

Linha Datasul : TTXKF2_DT_Erro_interno_executar_programa

Created by Bruno Martins da Silva, last modified by Thiago Rafael Molinari on 18 fev, 2016

TTXKF2 - Erro interno ao executar um programa

Linha de Produto:	Datasul
Segmento:	Tecnologia
Módulo:	Frameworks, Architecture, Support & Tools - FAST
Função:	Executar Programa
Situação:	Ao executar um programa quando o usuário contém mais de 99 programas recentes, ocorre uma inconsistência Interna no Menu HTML.
Solução:	Foi realizada uma manutenção para corrigir a exclusão dos programas recentes.
Release:	12.1.10

Document generated by Confluence on 06 mai, 2016 10:00

[Linha Datasul](#) / [Release 12.1.10](#) / [Manutenção - 12.1.10](#) / [Tecnologia 12.1.10](#)

Linha Datasul : TTZHXF_DT_Inconsistencia_StatusBar

Created by Simon Flock Schiesl, last modified by Diego Nunes da Silveira on 26 jan, 2016

TTZHXF - Inconsistência na barra de status

Linha de Produto:	Datasul
Segmento:	Tecnologia
Módulo:	Frameworks, Architecture, Support & Tools - FAST
Função:	StatusBar
Situação:	Ocorre inconsistência flex na barra de status.
Solução:	Realizada alteração no StatusBarController para remover os métodos que não são mais utilizados.
Release:	12.1.10

Document generated by Confluence on 06 mai, 2016 10:00

[Linha Datasul](#) / [Release 12.1.10](#) / [Manutenção - 12.1.10](#) / [Tecnologia 12.1.10](#)

Linha Datasul : TTZKQP_DT_Execução_Programas_SmartClient

Created by Fabiano Lopes dos Santos Pimpao, last modified on 26 jan, 2016

TTZKQP - Execução de Programas SmartClient menu HTML

Linha de Produto:	Datasul
Segmento:	Tecnologia
Módulo:	Frameworks, Architecture, Support & Tools - FAST
Função:	Execução de Programa SmartClient menu HTML
Situação:	Com as alterações que foram realizadas no menu HTML para o controle de abas por causa do HTML Framework, na versão 11.5.X a execução dos programa SmartClient está sendo afetada, se for aberto vários programas, o menu HTML irá abrir várias abas.
Solução:	Realizar a correção no menu Html, quando for aberto os programas SmartClient esses programas sejam abertos nas mesma aba.
Versões/Release:	12.1.10

Document generated by Confluence on 06 mai, 2016 10:00

[Linha Datasul](#) / [Release 12.1.10](#) / [Manutenção - 12.1.10](#) / [Tecnologia 12.1.10](#)

Linha Datasul :

TTZMOQ_DT_DI_Inconsistência_na_execucao_programa

Created by Simon Flock Schiesl, last modified by Diego Nunes da Silveira on 25 jan, 2016

TTZMOQ - Inconsistência na execução de programas cadastrados com barras invertidas

Linha de Produto:	Datasul
Segmento:	Tecnologia
Módulo:	Frameworks, Architecture, Support & Tools - FAST
Função:	Datasul Interactive - DI
Situação:	Ocorre inconsistência na execução de programas quando o mesmo possui cadastro com barras invertidas ("\") no nome externo do programa.
Solução:	Foi realizado uma manutenção para ajustar a montagem de variáveis utilizada para busca de programas pelo nome externo.
Versões/Release:	12.1.10

Document generated by Confluence on 06 mai, 2016 10:00

[Linha Datasul](#) / [Release 12.1.10](#) / [Manutenção - 12.1.10](#) / [Tecnologia 12.1.10](#)

Linha Datasul :

TTZPE3_DT_Contato_telefonico_nao_exibido_em_ajuda

Created by Pedro Henrique Seidel Cielusinski, last modified by Emilly Tachelin da Silva Campos on 16 fev, 2016

TTZPE3 - Contato telefônico não é exibido na Central de Ajuda

Linha de Produto:	Datasul
Segmento:	Tecnologia
Módulo:	Framework
Função:	Central de Ajuda
Situação:	Em monitores com resoluções menores, a informação de contato telefônico não é exibida na página da Central de Ajuda.
Solução:	Foi realizada uma alteração no estilo da página da Central de Ajuda para que as informações de contato telefônico sejam exibidas em monitores com resoluções menores.
Versão Corrigida:	12.1.10

Document generated by Confluence on 06 mai, 2016 10:00

[Linha Datasul](#) / [Release 12.1.10](#) / [Manutenção - 12.1.10](#) / [Tecnologia 12.1.10](#)

Linha Datasul :

TTZWQX_DT_Upload_Documentos_Central_Tarefas

Created by Jonas Gozdecki, last modified by Diego Nunes da Silveira on 01 mar, 2016

TTZWQX - Upload de documentos na central de tarefas

Linha de Produto:	Datasul
Segmento:	Tecnologia
Módulo:	Frameworks, Architecture, Support & Tools - FAST
Função:	Central de Tarefas Central de Documentos
Situação/Requisito:	Não ocorre o upload de documentos por meio da Central de Documentos, ao utilizar um usuário comum diferente de Super ou de Integração.
Solução/Implementação:	Foi realizada uma manutenção nas classes responsáveis pelo upload de arquivos.
Release:	12.1.10

Document generated by Confluence on 06 mai, 2016 10:00

[Linha Datasul](#) / [Release 12.1.10](#) / [Manutenção - 12.1.10](#) / [Tecnologia 12.1.10](#)

Linha Datasul :

TU4224_DT_Localizar_Banco_Nome_Logico_Troca_Empresa

Created by Simon Flock Schiesl, last modified by Thiago Rafael Molinari on 29 Jan, 2016

TU4224 - Localizar banco através do nome lógico no troca empresa.

Linha de Produto:	Datasul.
Segmento:	Tecnologia.
Módulo:	<i>Troca empresa.</i>
Função:	Frameworks, Architecture, Support & Tools - FAST.
Situação:	Melhoria na rotina de limpeza dos programas em memória.
Solução:	Foi realizada uma melhoria para utilizar o nome lógico de banco.
Release:	12.1.10.

Document generated by Confluence on 06 mai, 2016 10:00

[Linha Datasul](#) / [Release 12.1.10](#) / [Manutenção - 12.1.10](#) / [Tecnologia 12.1.10](#)

Linha Datasul :

TUAHSG_DT_CRUDFreeForm_label_sem_traducao

Created by Simon Flock Schiesl, last modified by Diego Nunes da Silveira on 28 jan, 2016

TUAHSG - Barra de botões CRUDFreeForm não está sendo traduzida

Linha de Produto:	Datasul
Segmento:	Tecnologia
Módulo:	Frameworks, Architecture, Support & Tools - FAST
Função:	Metadados
Situação:	As barras de botões de alguns CRUDFreeForm não estão sendo traduzidas quando utilizam stringID da STRINGTABLE do banco EMSDEV.
Solução:	Criado método para buscar label da STRINGTABLE conforme a localidade ("en","es","pt") informada .
Release:	12.1.10.

Document generated by Confluence on 06 mai, 2016 10:00

[Linha Datasul](#) / [Release 12.1.10](#) / [Manutenção - 12.1.10](#) / [Tecnologia 12.1.10](#)

Linha Datasul : TUAMGB_DT_Barra_status_tarefas_job

Created by Ricardo Suzuki Junior, last modified by Diego Nunes da Silveira on 04 fev, 2016

NOME DO REQUISITO

Linha de Produto:	Datasul
Segmento:	Tecnologia
Módulo:	Frameworks, Architecture, Support & Tools - FAST
Função:	Barra de Status Tarefas Job
Situação:	No menu Flex quando há muitas tarefas associadas a um usuário, todas elas são carregadas de uma única vez, onerando a utilização de memória do navegador.
Solução:	Foi inserido um parâmetro no arquivo de propriedades do Datasul, para que o administrador possa desativar a busca das tarefas apresentadas na barra de status.
Release:	12.1.10

Document generated by Confluence on 06 mai, 2016 10:00

[Linha Datasul](#) / [Release 12.1.10](#) / [Manutenção - 12.1.10](#) / [Tecnologia 12.1.10](#)

Linha Datasul : TUAUMW_DT_Login_usuario_externo_totvs_12

Created by Ricardo Suzuki Junior, last modified by Diego Nunes da Silveira on 15 fev, 2016

TUAUMW - Login com usuário externo no Totvs 12

Linha de Produto:	Datasul
Segmento:	Tecnologia
Módulo:	Frameworks, Architecture, Support & Tools - FAST
Função:	Login (Flex)
Situação:	Ocorre inconsistência ao carregar o Menu de um usuário (exportado do EMS2) cadastrado com o código do usuário em maiúsculo.
Solução:	Foi alterada a funcionalidade de pesquisa do menu.
Release:	12.1.10

Document generated by Confluence on 06 mai, 2016 10:00

[Linha Datasul](#) / [Release 12.1.10](#) / [Manutenção - 12.1.10](#) / [Tecnologia 12.1.10](#)

Linha Datasul : TUBAJY_DT_Seguranca_de_Acesso

Created by Winston Spencer Sonnesen, last modified by Poliane Ketterine Valdrich on 01 mar, 2016

TUBAJY - Alteração de itens para relatório de segurança de acesso do produto

Linha de produto:	Datasul
Segmento:	Tecnologia
Módulo:	Frameworks, Architecture, Support & Tools - FAST
Função:	Segurança de Acesso
Situação:	O relatório de exibição de log de acesso não exibe o código do usuário.
Solução:	Foi realizada uma manutenção para armazenar o histórico de login do usuário, constando o código do usuário e não o domínio e o usuário do sistema operacional.
Versões/Release:	12.1.10

Document generated by Confluence on 06 mai, 2016 10:00

[Linha Datasul](#) / [Release 12.1.10](#) / [Manutenção - 12.1.10](#) / [Tecnologia 12.1.10](#)

Linha Datasul :

TUBQA5_DT_Validação_Versão_Navegador_Internet_Explorer_Produto_Datasul

Created by Fabiano Lopes dos Santos Pimpao, last modified by Emily Tachelin da Silva Campos on 01 fev, 2016

TUBQA5 - Validação da versão do navegador Internet Explorer no produto Datasul

Linha de produto:	Datasul
Segmento:	Tecnologia
Módulo:	Frameworks, Architecture, Support & Tools - FAST
Função:	Menu
Situação:	No dia 12 de janeiro de 2016, a Microsoft anunciou o fim do suporte para algumas versões do navegador Internet Explorer. A partir deste momento, a TOTVS decidiu validar a versão deste navegador no produto Datasul.
Solução:	Foi realizada uma alteração no produto para que a versão do navegador Internet Explorer passe por uma validação. Se a versão do Internet Explorer for inferior a 11 em ambos os menus, será exibida uma mensagem informando que a versão utilizada do Internet Explorer está desatualizada. Nesta mensagem será exibido um link para a FAQ no TND que explica qual providência deverá ser tomada. Também foi desenvolvida uma configuração, que por padrão ficará habilitada, e ela será responsável por apresentar a mensagem descrita anteriormente. Caso seja do interesse do usuário desabilitar esta mensagem de validação, será possível alterar o parâmetro " ie.version.validation.active ", existente no arquivo "datasul_framework.properties", igualando-o a " false ".
Versões/Release:	12.1.10

Document generated by Confluence on 06 mai, 2016 10:00

[Linha Datasul](#) / [Release 12.1.10](#) / [Manutenção - 12.1.10](#) / [Tecnologia 12.1.10](#)

Linha Datasul :

TUBZMN_Inconsistencia_consumo_mashup_sem_conexao

Created by Pedro Henrique Seidel Cielusinski, last modified by Diego Nunes da Silveira on 24 fev, 2016

TUBZMN - Inconsistência ao consumir Mashup sem conexão ao Webservice

Linha de Produto:	Datasul
Segmento:	Tecnologia
Módulo:	Framework
Função:	Mashup
Situação/Requisito:	Consumo dos serviços do Mashup quando não há conexão com a internet ou com o Webservice do Mashup Totvs exibe mensagem não tratada.
Solução/Implementação:	Foi realizada manutenção para tratamento da inconsistência e padronização de retorno.

Document generated by Confluence on 06 mai, 2016 10:00

Linha Datasul : TUCDXM_DT_Melhorias_no_log_do_LS

Created by Jaime Alex Dambros, last modified on 15 fev, 2016

TUCDXM - Melhorias no log do LS

Linha de Produto:	Datasul.
Segmento:	Tecnologia.
Módulo:	BTB - Básico
Função:	btb432za - Consumo de licenças
Situação:	Melhorar o log do LS incluído o número da versão do LS e liberando a nova versão da DLL
Solução:	<p>O Log do LS foi melhorado nos seguintes itens:</p> <ul style="list-style-type: none">- Incluído o tipo de mensagem LS MSG que fica em uma coluna específica do log, o que facilita a localização dos logs do LS no log de execução- Incluído no log do CTRL + ALT + L a impressão da versão da DLL utilizada no produto- Com o CTRL + ALT + L o título das janelas é alterado para o nome do programa - nome do módulo(numero do slot) - lista de módulos possíveis para consumo pelo programa <p>Detalhamento sobre essa alteração pode ser encontrado no link: Atualizando produto Datasul para evitar situação de licenças presas</p>
Release:	12.1.10

Document generated by Confluence on 06 mai, 2016 10:00

[Linha Datasul](#) / [Release 12.1.10](#) / [Manutenção - 12.1.10](#) / [Tecnologia 12.1.10](#)

Linha Datasul :

TUCNHM_DT_Documentacao_remove_gatilhos_Bancos_Historicos_Audit_Trail

Created by Bruno Martins da Silva, last modified by Urgel Weiller De Liz on 25 fev, 2016

TUCNHM - Documentação da remoção dos gatilhos dos Bancos Históricos com Audit Trail

Linha de Produto:	Datasul
Segmento:	Tecnologia
Módulo:	Básico - BTB
Função:	Audit Trail
Situação:	Necessidade de documentar nova funcionalidade no programa AU0001 - Base de Dados Audit Trail, onde agora é possível remover os gatilhos.
Solução:	Alterada documentação reportando a nova funcionalidade do programa AU0001 - Base de Dados Audit Trail.
Chamados relacionados:	TSULNI
Release:	12.1.10

Document generated by Confluence on 06 mai, 2016 10:00

[Linha Datasul](#) / [Release 12.1.10](#) / [Manutenção - 12.1.10](#) / [Tecnologia 12.1.10](#)

Linha Datasul :

TUEW02_DT_Mensagem_sem_formatacao_totvs_monitor

Created by Ricardo Suzuki Junior, last modified on 19 fev, 2016

TUEW02 - Mensagem sem formatação (Totvs Monitor)

Linha de Produto:	Datasul
Segmento:	Tecnologia
Módulo:	Frameworks, Architecture, Support & Tools - FAST
Função:	Totvs Monitor
Situação:	Ao efetuar o logout na parte Datasul é exibida uma mensagem fora de formatação no Totvs Monitor (quando ambas dividem a mesma sessão).
Solução:	Foi alterada a mensagem para que seja apresentada dentro dos padrões.
Release:	12.1.10

Document generated by Confluence on 06 mai, 2016 10:00

[Linha Datasul](#) / [Release 12.1.10](#) / [Manutenção - 12.1.10](#) / [Tecnologia 12.1.10](#)

Linha Datasul :

TUEWDQ_DT_Mensagem_restricao_acesso_totvs_monitor

Created by Ricardo Suzuki Junior, last modified by Thiago Rafael Molinari on 23 fev, 2016

TUEWDQ - Mensagem de restrição (Totvs Monitor)

Linha de Produto:	Datasul
Segmento:	Tecnologia
Módulo:	Frameworks, Architecture, Support & Tools - FAST
Função:	Totvs Monitor
Situação:	Apresenta uma mensagem informando que "Ocorreu uma inconsistência de conexão com o servidor. A conexão com o sistema foi perdida. Verifique se o servidor de aplicação está em execução e operando corretamente.", caso o usuário clique fora da área prevista, a mensagem desaparece sem nenhuma ação realizada.
Solução:	Foi realizado um ajuste para que não seja possível clicar fora da mensagem.
Release:	12.1.10

Document generated by Confluence on 06 mai, 2016 10:00

[Linha Datasul](#) / [Release 12.1.10](#) / [Manutenção - 12.1.10](#) / [Tecnologia 12.1.10](#)

Linha Datasul : TUEWKB_DT_Mensagem_sessao_usuario_flex

Created by Ricardo Suzuki Junior, last modified by Thiago Rafael Molinari on 23 fev, 2016

TUEWKB - Mensagem fechamento sessão do usuário (Flex)

Linha de Produto:	Datasul
Segmento:	Tecnologia
Módulo:	Frameworks, Architecture, Support & Tools - FAST
Função:	Menu Flex
Situação:	Ocorre quando o usuário utiliza o Totvs Monitor em uma aba e o menu FLEX em outra, que ao efetuar o logout no Totvs Monitor, o menu Flex retorna uma exceção técnica não tratada devido a inativação da sessão.
Solução:	Foi efetuado um tratamento na mensagem e implementado a ação de logout após o aparecimento de outra exceção.
Release:	12.1.10

Document generated by Confluence on 06 mai, 2016 10:00

[Linha Datasul](#) / [Release 12.1.10](#) / [Manutenção - 12.1.10](#) / [Tecnologia 12.1.10](#)

Linha Datasul : TUFNCV_DT_Area_botao_home_diminuiu

Created by Bruno Martins da Silva, last modified by Thiago Rafael Molinari on 23 fev, 2016

TUFNCV - A área do botão home diminuiu

Linha de Produto:	Datasul
Segmento:	Tecnologia
Módulo:	Frameworks, Architecture, Support & Tools - FAST
Função:	Menu
Situação:	A área de click do botão home diminuiu após a manutenção realizada no chamado TTTCK3.
Solução:	Foi realizado um ajuste para aumentar a área de click do botão home.
Chamados relacionados:	TTTCK3
Release:	12.1.10

Document generated by Confluence on 06 mai, 2016 10:00

Este documento é de propriedade da TOTVS. Todos os direitos reservados. ©

Este documento é de propriedade da TOTVS. Todos os direitos reservados. ©

[Linha Datasul](#) / [Release 12.1.10](#) / [Manutenção - 12.1.10](#) / [Tecnologia 12.1.10](#)

Linha Datasul :

TUGVC4_DT_Desabilitar_manutencao_seguranca_programas_integrado_identity

Created by Jonas Gozdecki, last modified by Thiago Rafael Molinari on 29 fev, 2016

TUGVC4 - Desabilitar manutenção de segurança de acesso aos programas ao integrar com o identity

Linha de Produto:	Datasul
Segmento:	Tecnologia
Módulo:	Foundation
Função:	Manutenção de programas
Situação/Requisito:	Ao ativar a integração do Datasul com o Fluig Identity, o programa de gerenciamento de programas não desabilita a alteração de grupos de segurança permitindo que o usuário realize a alteração indevidamente.
Solução/Implementação:	Foi realizado um ajuste na consistência de integração com o Fluig Identity para desabilitar o acesso indevido à manutenção de grupos de segurança do cadastro de programas.
Versões/Release:	12.1.10

Document generated by Confluence on 06 mai, 2016 10:00

[Linha Datasul](#) / [Release 12.1.10](#) / [Manutenção - 12.1.10](#) / [Tecnologia 12.1.10](#)

Linha Datasul : TUJH06_DT_Relatorio_Processamento_Abortado_Final

Created by Alexandre Luiz Medeiros, last modified on 10 mar, 2016

TUJH06 - Processamento abortado no final do relatório.

Linha de Produto:	Datasul
Segmento:	Tecnologia
Módulo:	DDK
Função:	Template Relatórios
Situação:	Relatórios abortando no final do processamento.
Solução:	Realizado um ajuste para que o processo seja abortado somente se houver falhas na impressão por PDF.
Release:	12.1.10

Document generated by Confluence on 06 mai, 2016 10:00

[Linha Datasul](#) / [Release 12.1.10](#) / [Manutenção - 12.1.10](#) / [Tecnologia 12.1.10](#)

Linha Datasul :

TUJZLO_DT_Mensagem_sessao_expirada_menu_html

Created by Ricardo Suzuki Junior, last modified by Thiago Rafael Molinari on 14 mar, 2016

TUJZLO - Mensagem de sessão expirada (menu-html)

Linha de Produto:	Datasul
Segmento:	Tecnologia
Módulo:	Frameworks, Architecture, Support & Tools - FAST
Função:	Mensagem
Situação:	Foi realizado um tratamento no chamado de logout (Totvs Monitor x Menu HTML) no qual efetua o logoff (após a apresentação de uma mensagem) por qualquer problema.
Solução:	Foi realizada uma alteração para que apareça a mensagem somente caso seja efetuado o logoff pelo Totvs-Monitor.
Release:	12.1.10

Document generated by Confluence on 06 mai, 2016 10:00

[Linha Datasul](#) / [Release 12.1.10](#) / [Manutenção - 12.1.10](#) / [Tecnologia 12.1.10](#)

Linha Datasul : TUKJZB_DT_Chave_Emergencial_Datasul

Created by Raphael Soares, last modified by Poliane Ketterine Valdrich on 16 mar, 2016

TUKJZB_DT_Chave_Emergencial_Datasul

Linha de Produto:	Datasul
Segmento:	Tecnologia
Módulo:	Foundation
Função:	License Server
Situação/Requisito:	A chave emergencial não possui informações de linha de produto e slot de consumo. Por isso, ocorre divergência na exibição de seu conteúdo no produto.
Solução/Implementação:	Foi realizada uma manutenção para que na barra do produto exiba o texto "Liberação Emergencial" após a chave emergencial ser aplicada.

Document generated by Confluence on 06 mai, 2016 10:00

[Linha Datasul](#) / [Release 12.1.10](#) / [Manutenção - 12.1.10](#)

Linha Datasul : Vendas CRM - Manutenção - 12.1.10

Created by Alexandre Weber Dalabona on 22 dez, 2015

Document generated by Confluence on 06 mai, 2016 10:00

[Linha Datasul](#) / [Release 12.1.10](#) / [Manutenção - 12.1.10](#) / [Vendas CRM - Manutenção - 12.1.10](#)

Linha Datasul : CRM e Call Center - Manutenção - 12.1.10

Created by Janaina Boing da Rocha on 04 jan, 2016

Document generated by Confluence on 06 mai, 2016 10:00

[Linha Datasul](#) / [Release 12.1.10](#) / [Manutenção - 12.1.10](#) / [Vendas CRM - Manutenção - 12.1.10](#)
/ [CRM e Call Center - Manutenção - 12.1.10](#)

Linha Datasul : CRM – Relacionamento (CRL) - Manutenção - 12.1.10

Created by Janaina Boing da Rocha on 04 jan, 2016

Document generated by Confluence on 06 mai, 2016 10:00

[Linha Datasul](#) / [Release 12.1.10](#) / [Manutenção - 12.1.10](#) / [Vendas CRM - Manutenção - 12.1.10](#)
/ [CRM e Call Center - Manutenção - 12.1.10](#) / [CRM – Relacionamento \(CRL\) - Manutenção - 12.1.10](#)

Linha Datasul : TTSP11_DT_Qualificacao_de_Leads

Created by Alexandre Weber Dalabona, last modified by Janaina Boing da Rocha on 14 mar, 2016

Qualificação de Leads

Linha de Produto:	Datasul
Segmento:	Manufatura
Módulo:	CRM
Função:	Qualificação de Leads
Situação:	Após qualificar os Leads e retirá-los do browser "Qualificados", através do botão "Retirar da Lista", os mesmos voltam a ser listados.
Solução:	O programa foi alterado para que os Leads retirados não voltem ao browser após serem qualificados.
Chamado:	TTSP11

Document generated by Confluence on 06 mai, 2016 10:00

[Linha Datasul](#) / [Release 12.1.10](#) / [Manutenção - 12.1.10](#) / [Vendas CRM - Manutenção - 12.1.10](#)
/ [CRM e Call Center - Manutenção - 12.1.10](#) / [CRM – Relacionamento \(CRL\) - Manutenção - 12.1.10](#)

Linha Datasul : TTTEKO_DT_Ocorrência

Created by Alexandre Weber Dalabona, last modified on 22 dez, 2015

Manutenção de Ocorrências

Linha de Produto:	<i>Datasul</i>
Segmento:	<i>Manufatura</i>
Módulo:	<i>CRM</i>
Função:	<i>Manutenção de Ocorrências</i>
Situação:	<i>Não é possível reabrir uma ocorrência, ela permanece no mesmo status após fazer o processo de reabertura.</i>
Solução/Implementação:	<i>O programa foi alterado de maneira que a ocorrência seja reaberta e que vá para o status de destino.</i>
Chamados relacionados:	<i>TTTEKO</i>
Versão:	<i>12.1.10</i>

Document generated by Confluence on 06 mai, 2016 10:00

Este documento é de propriedade da TOTVS. Todos os direitos reservados. ©

Este documento é de propriedade da TOTVS. Todos os direitos reservados. ©

[Linha Datasul](#) / [Release 12.1.10](#) / [Manutenção - 12.1.10](#) / [Vendas CRM - Manutenção - 12.1.10](#)
/ [CRM e Call Center - Manutenção - 12.1.10](#) / [CRM – Relacionamento \(CRL\) - Manutenção - 12.1.10](#)

Linha Datasul : TTUASQ_DT_Manutenção_Produto

Created by Alexandre Weber Dalabona, last modified by Janaina Boing da Rocha on 14 mar, 2016

Manutenção Produto

Linha de Produto:	Datasul
Segmento:	Manufatura
Módulo:	CRM - Relacionamento (CRL)
Função:	Manutenção de Produto
Situação:	Ao cadastrar um produto com a mesma descrição é apresentado o erro: 51503 - Registro existente.
Solução:	O programa foi alterado para que seja permitido incluir produtos com a mesma descrição
Chamado:	TTUASQ

Document generated by Confluence on 06 mai, 2016 10:00

[Linha Datasul](#) / [Release 12.1.10](#) / [Manutenção - 12.1.10](#) / [Vendas CRM - Manutenção - 12.1.10](#)
/ [CRM e Call Center - Manutenção - 12.1.10](#) / [CRM – Relacionamento \(CRL\) - Manutenção - 12.1.10](#)

Linha Datasul : TTZSB7_DT_Carga_Inicial_ERP_EMS_via_RPW

Created by Bruno Alex Reis, last modified by Janaina Boing da Rocha on 28 jan, 2016

Carga Inicial ERP EMS via RPW

Linha de Produto:	Datasul
Segmento:	Manufatura
Módulo:	CRM
Função:	Carga Inicial ERP EMS via RPW
Situação:	Ocorre inconsistência durante a carga dos dados do EMS para o CRM.
Solução:	A rotina "Importação dos Dados" foi alterada para que a inconsistência não ocorra.
Chamado:	TTZSB7

Document generated by Confluence on 06 mai, 2016 10:00

[Linha Datasul](#) / [Release 12.1.10](#) / [Manutenção - 12.1.10](#) / [Vendas CRM - Manutenção - 12.1.10](#)
/ [CRM e Call Center - Manutenção - 12.1.10](#) / [CRM – Relacionamento \(CRL\) - Manutenção - 12.1.10](#)

Linha Datasul : TU1295_DT_Geracao_de_Cotacao

Created by Alexandre Weber Dalabona, last modified by Janaina Boing da Rocha on 14 mar, 2016

CRM - Geração de Cotação

Linha de Produto:	Datasul
Segmento:	Manufatura
Módulo:	CRM
Função:	Geração de Cotação
Situação:	Na geração da cotação via oportunidade, o sistema retorna a mensagem: "18942 - Pedido possui condição regular de pagamento cadastrada". Entretanto, a condição de pagamento cadastrada na conta do cliente está devidamente configurada.
Solução:	Foram efetuadas alterações no sistema de maneira que a mensagem não seja apresentada quando o cliente tiver a condição de pagamento devidamente cadastrada, permitindo assim que a cotação seja gerada com sucesso.
Chamado:	TU1295

Document generated by Confluence on 06 mai, 2016 10:00

[Linha Datasul](#) / [Release 12.1.10](#) / [Manutenção - 12.1.10](#) / [Vendas CRM - Manutenção - 12.1.10](#)
/ [CRM e Call Center - Manutenção - 12.1.10](#) / [CRM – Relacionamento \(CRL\) - Manutenção - 12.1.10](#)

Linha Datasul : TUFOCB_DT_Matriz

Created by Marcos Pedro da Silveira, last modified by Janaina Boing da Rocha on 14 mar, 2016

Empresa Matriz

Linha de Produto:	Datasul
Segmento:	Manufatura
Módulo:	CRL
Função:	Identificar Empresa Matriz
Situação:	Permitir que seja possível identificar Empresa Matriz e suas Filiais dentro do Portal CRM.
Solução:	<p>A partir da versão 12.1.10 a empresa Matriz será identificada por um ícone "Globo" dentro do Portal CRM.</p> <p>Foram alterados os processos para identificação da Empresa Matriz, ou seja, quando o usuário for incluir uma Tarefa, ação, ocorrência, oportunidade no Portal CRM ao abrir o zoom de contas as Empresas Matrizes serão identificadas pelo ícone "Globo", o mesmo acontecerá nas consultas e listas dos processos.</p> <p>Regras :</p> <ol style="list-style-type: none">1 - Quando este campo estiver sem valor, ou o valor for o mesmo nome abreviado da conta significa que é uma Matriz.2 - Quando este campo possuir valor diferente do nome abreviado da conta significa que é uma Filial.3 - Uma filial só pode estar relacionada a uma Matriz.4 - A Matriz não poderá estar relacionada a outra Matriz ou Filial.5 - A Matriz pode ser Pessoa Física ou Pessoa Jurídica.
Chamado:	TUFOCB

Document generated by Confluence on 06 mai, 2016 10:00

[Linha Datasul](#) / [Release 12.1.10](#) / [Manutenção - 12.1.10](#) / [Vendas CRM - Manutenção - 12.1.10](#)
/ [CRM e Call Center - Manutenção - 12.1.10](#)

Linha Datasul : TTJLAW_DT_Segmentacao_de_Publico

Created by Allan Fagundes Rócio, last modified by Janaina Boing da Rocha on 14 mar, 2016

Segmentação de Público

Linha de Produto:	Datasul
Segmento:	Manufatura
Módulo:	CRM
Função:	Manutenção Público
Situação:	Ao detalhar as contas de um público, caso elas não possuam contato focal geral, ou são listados telefones incorretos, ou a informação fica em branco. Também caso a conta tenha sido implantada pelo ERP, ela é integrada com o CRM sem contato focal geral, mesmo que tenha sido cadastrado um contato no ERP.
Solução:	Foram efetuadas alterações nos programas para ampliar as buscas pelo telefone da conta, bem como para atribuir o primeiro contato do ERP como contato focal geral na integração com o CRM.
Chamado:	TTJLAW

Document generated by Confluence on 06 mai, 2016 10:00

[Linha Datasul](#) / [Release 12.1.10](#) / [Manutenção - 12.1.10](#) / [Vendas CRM - Manutenção - 12.1.10](#)
/ [CRM e Call Center - Manutenção - 12.1.10](#)

Linha Datasul : TTVYZM_DT_Menu_Portal_CRM

Created by Alexandre Weber Dalabona, last modified by Janaina Boing da Rocha on 14 mar, 2016

Menu Portal CRM

Linha de Produto:	Datasul
Segmento:	Manufatura
Módulo:	CRM
Função:	Menu Portal CRM
Situação:	É necessário restringir o acesso ao menu do "Portal CRM" para determinados Grupos/Usuários do ERP.
Solução:	O programa foi alterado para que seja possível restringir o acesso ao menu do "Portal CRM" para determinados Grupos/Usuários do ERP, essa restrição segue a mesma regra do Menu padrão, ou seja, se o usuário não tiver acesso ao programa no Menu do contexto /datasul, ele também não terá acesso no contexto /portal.
Chamado:	TTVYZM

Document generated by Confluence on 06 mai, 2016 10:00

[Linha Datasul](#) / [Release 12.1.10](#) / [Manutenção - 12.1.10](#) / [Vendas CRM - Manutenção - 12.1.10](#)
/ [CRM e Call Center - Manutenção - 12.1.10](#)

Linha Datasul : TTXOKD_DT_Cadastro_Pessoa_Física_-_CRM

Created by Bruno Alex Reis, last modified by Janaina Boing da Rocha on 27 jan, 2016

Cadastro Pessoa Física - CRM

Linha de Produto:	Datasul
Segmento:	Manufatura
Módulo:	CRM
Função:	Cadastro Pessoa Física - CRM
Situação:	Quando é feito o cadastro de um CPF para um cliente no CRM, essa informação não é apresentada corretamente no CD0705 (Atualização Endereços de Entrega).
Solução:	Foi corrigido o programa CD0705 (Atualização Endereços de Entrega) para desconsiderar os pontos e o traço do CPF informado no cadastro do cliente no CRM.
Chamado:	TTXOKD

Document generated by Confluence on 06 mai, 2016 10:00

[Linha Datasul](#) / [Release 12.1.10](#) / [Manutenção - 12.1.10](#) / [Vendas CRM - Manutenção - 12.1.10](#)
 / [CRM e Call Center - Manutenção - 12.1.10](#)

Linha Datasul : TTYVPZ_DT_Registro_de_Acao

Created by Allan Fagundes Rócio, last modified by Janaina Boing da Rocha on 14 mar, 2016

Registro de Ação

Linha de Produto:	Datasul
Segmento:	Manufatura
Módulo:	CRM
Função:	Registro de Ação
Situação:	O sistema não carrega corretamente os relacionamentos ao registrar a ação para executar uma tarefa, impossibilitando a criação do vínculo entre as informações.
Solução:	Foram efetuadas alterações para que o sistema carregue os complementos da tarefa.
Chamado:	TTYVPZ

Document generated by Confluence on 06 mai, 2016 10:00

[Linha Datasul](#) / [Release 12.1.10](#) / [Manutenção - 12.1.10](#) / [Vendas CRM - Manutenção - 12.1.10](#)
/ [CRM e Call Center - Manutenção - 12.1.10](#)

Linha Datasul : TTZH LG_DT_Manutencao_Facilitada_de_Contas

Created by Allan Fagundes Rócio, last modified by Janaina Boing da Rocha on 14 mar, 2016

Manutenção Facilitada de Contas

Linha de Produto:	Datasul
Segmento:	Manutenção
Módulo:	CRM
Função:	Manutenção Facilitada de Contas
Situação:	Na Manutenção Facilitada de Contas, as informações default do grupo de clientes não são carregadas automaticamente.
Solução:	Foram efetuadas alterações no programa para que as informações sejam carregadas de forma automática corretamente.
Chamado:	TTZH LG

Document generated by Confluence on 06 mai, 2016 10:00

[Linha Datasul](#) / [Release 12.1.10](#) / [Manutenção - 12.1.10](#) / [Vendas CRM - Manutenção - 12.1.10](#)
/ [CRM e Call Center - Manutenção - 12.1.10](#)

Linha Datasul :

TTZSYM_DT_Manutencao_Oportunidade_de_Venda

Created by Allan Fagundes Rócio, last modified by Janaina Boing da Rocha on 14 mar, 2016

Manutenção Oportunidade de Venda

Linha de Produto:	Datasul
Segmento:	Manufatura
Módulo:	CRM
Função:	Manutenção Oportunidade de Venda
Situação:	O grid da manutenção de "Oportunidades de Venda" possui duas colunas "Fase".
Solução:	Foram efetuadas alterações no programa para que apenas uma coluna "Fase" seja apresentada.
Chamado:	TTZSYM

Document generated by Confluence on 06 mai, 2016 10:00

[Linha Datasul](#) / [Release 12.1.10](#) / [Manutenção - 12.1.10](#) / [Vendas CRM - Manutenção - 12.1.10](#)
/ [CRM e Call Center - Manutenção - 12.1.10](#)

Linha Datasul : TUAKUK_DT_Proxima_Acao

Created by Alexandre Weber Dalabona, last modified by Janaina Boing da Rocha on 14 mar, 2016

Próxima Ação

Linha de Produto:	Datasul
Segmento:	Manufatura
Módulo:	CRM
Função:	Próxima Ação
Situação:	Ao anexar um arquivo em uma tarefa que foi aberta através da tela de registro de ação (próxima ação configurada), o anexo não é salvo.
Solução:	O programa foi alterado para que o anexo seja devidamente salvo e apresente o ícone "Clipes", indicando que há um anexo naquela tarefa
Chamado:	TUAKUK

Document generated by Confluence on 06 mai, 2016 10:00

[Linha Datasul](#) / [Release 12.1.10](#) / [Manutenção - 12.1.10](#) / [Vendas CRM - Manutenção - 12.1.10](#)
/ [CRM e Call Center - Manutenção - 12.1.10](#)

Linha Datasul : TUAMEK_DT_Gestao_de_Contas

Created by Alexandre Weber Dalabona, last modified by Janaina Boing da Rocha on 14 mar, 2016

PORTAL CRM - Gestão de Contas

Linha de Produto:	Datasul
Segmento:	Manufatura
Módulo:	CRM
Função:	Gestão de Contas
Situação:	Ao remover um vínculo na tela de "Contas", não é validado se o contato possui algum relacionamento ativo de Oportunidade, Ocorrência, Tarefas, Ação.
Solução:	O programa foi alterado para que não seja permitido excluir contatos, quando o mesmo possuir algum relacionamento ativo de Oportunidade, Ocorrência, Tarefas, Ação.
Chamado:	TUAMEK

Document generated by Confluence on 06 mai, 2016 10:00

[Linha Datasul](#) / [Release 12.1.10](#) / [Manutenção - 12.1.10](#) / [Vendas CRM - Manutenção - 12.1.10](#)
/ [CRM e Call Center - Manutenção - 12.1.10](#)

Linha Datasul : TUCXBR_DT_Manutencao_Facilitada_de_Contas

Created by Allan Fagundes Rócio, last modified by Janaina Boing da Rocha on 14 mar, 2016

Manutenção Facilitada de Contas

Linha de Produto:	Datasul
Segmento:	Manufatura
Módulo:	CRM
Função:	Manutenção Facilitada de Contas
Situação:	Na manutenção facilitada de contas, a informação do campo "Representante" não é preenchida de acordo com o valor padrão do grupo de cliente.
Solução:	Foram efetuadas alterações para que as informações sejam carregadas corretamente.
Chamado:	TUCXBR

Document generated by Confluence on 06 mai, 2016 10:00

[Linha Datasul](#) / [Release 12.1.10](#) / [Manutenção - 12.1.10](#) / [Vendas CRM - Manutenção - 12.1.10](#)

Linha Datasul : Vendas e Faturamento - Manutenção - 12.1.10

Created by Janaina Boing da Rocha on 04 jan, 2016

Document generated by Confluence on 06 mai, 2016 10:00

[Linha Datasul](#) / [Release 12.1.10](#) / [Manutenção - 12.1.10](#) / [Vendas CRM - Manutenção - 12.1.10](#)
/ [Vendas e Faturamento - Manutenção - 12.1.10](#)

Linha Datasul : Cadastros e Tabelas - Manutenção - 12.1.10

Created by Janaina Boing da Rocha on 21 jan, 2016

Document generated by Confluence on 06 mai, 2016 10:00

[Linha Datasul](#) / [Release 12.1.10](#) / [Manutenção - 12.1.10](#) / [Vendas CRM - Manutenção - 12.1.10](#)
 / [Vendas e Faturamento - Manutenção - 12.1.10](#) / [Cadastros e Tabelas - Manutenção - 12.1.10](#)

Linha Datasul : TTSAMB_DT_Extratores_BA

Created by Sirlei Teresinha Vieira Paulini on 21 dez, 2015

EXTRATORES BA

Linha de Produto:	<i>Datasul</i>
Segmento:	<i>Manufatura</i>
Módulo:	<i>Distribuição</i>
Função:	BA0201 - Extratores BA
Situação/Requisito:	<i>Os extratores do BA da área comercial estão com tempo de execução excessivo em ambiente Oracle.</i>
Solução/Implementação:	<i>Avaliar o problema na extração dos dados do BA em base oracle dos seguintes relatórios. HL3-Carteira de Vendas HL4-Vendas HL7-Entregas de Pedidos</i>
Chamados relacionados:	<i>TTSAMB</i>
Versões/Release:	<i>12.1.10</i>

Document generated by Confluence on 06 mai, 2016 10:00

[Linha Datasul](#) / [Release 12.1.10](#) / [Manutenção - 12.1.10](#) / [Vendas CRM - Manutenção - 12.1.10](#)
/ [Vendas e Faturamento - Manutenção - 12.1.10](#) / [Cadastros e Tabelas - Manutenção - 12.1.10](#)

Linha Datasul : TTTCB5_DT_Usuário_Relacionado

Created by Bruno Alex Reis, last modified by Eder Valmir Holz on 13 jan, 2016

Usuário Relacionado

Linha de Produto:	Datasul
Segmento:	Manufatura
Módulo:	Distribuição
Função:	Usuário Relacionado
Situação:	As opções inserir/alterar da tela "Usuário Relacionado" está desproporcional ao tamanho da tela.
Solução:	Foi ajustado o tamanho da tela para que seja possível visualizar todos os seus componentes.

Document generated by Confluence on 06 mai, 2016 10:00

[Linha Datasul](#) / [Release 12.1.10](#) / [Manutenção - 12.1.10](#) / [Vendas CRM - Manutenção - 12.1.10](#)
/ [Vendas e Faturamento - Manutenção - 12.1.10](#) / [Cadastros e Tabelas - Manutenção - 12.1.10](#)

Linha Datasul :

TTYSDO_DT_NFe_Controle_Exportacao_por_Item

Created by Sirlei Teresinha Vieira Paulini, last modified by Janaina Boing da Rocha on 03 fev, 2016

Nf-e Controle de Exportação por Item

Linha de Produto:	Datasul
Segmento:	Manufatura
Módulo:	Distribuição
Função:	CD4035J - Nf-e Controle de Exportação por Item
Situação:	Na tela CD4035J (NF-e Controle de exportação por item), ao salvar os dados no programa, é apresentada baixa performance.
Solução:	O programa foi alterado para que melhore sua performance ao salvar os dados.
Chamado:	TTYSDO

Document generated by Confluence on 06 mai, 2016 10:00

[Linha Datasul](#) / [Release 12.1.10](#) / [Manutenção - 12.1.10](#) / [Vendas CRM - Manutenção - 12.1.10](#) / [Vendas e Faturamento - Manutenção - 12.1.10](#) / [Cadastros e Tabelas - Manutenção - 12.1.10](#)

Linha Datasul : TTZEFO_DT_Simulacao_de_Informacoes_Fiscais

Created by Bruno Alex Reis, last modified by Janaina Boing da Rocha on 04 fev, 2016

Simulação de Informações Fiscais

Linha de Produto:	Datasul
Segmento:	Manufatura
Módulo:	Cadastros e Tabelas
Função:	Simulação de Informações Fiscais
Situação:	Para simular a geração dos CST que serão utilizados para um determinado item, natureza e cliente, o programa não aceita a parametrização quando se trata de cliente estrangeiro, e apresenta uma mensagem informando que a UF de destino não está cadastrada.
Solução:	Foi alterado o programa para que permita na parametrização a inclusão de cliente estrangeiro em UF Cliente/Fornec.
Chamado:	TTZEFO

Document generated by Confluence on 06 mai, 2016 10:00

[Linha Datasul](#) / [Release 12.1.10](#) / [Manutenção - 12.1.10](#) / [Vendas CRM - Manutenção - 12.1.10](#)
/ [Vendas e Faturamento - Manutenção - 12.1.10](#) / [Cadastros e Tabelas - Manutenção - 12.1.10](#)

Linha Datasul : TTZISS_DT_Manutencao_Aliquotas_Impostos_BR

Created by Allan Fagundes Rócio, last modified by Janaina Boing da Rocha on 12 fev, 2016

Manutenção Alíquotas Impostos

Linha de Produto:	Datasul
Segmento:	Manufatura
Módulo:	Cadastros e Tabelas
Função:	CD0356 - Manutenção Alíquotas Impostas
Situação:	Ao executar a importação das alíquotas através de uma planilha, as UF's ficam em branco, mesmo que estejam corretas no arquivo.
Solução:	Foram efetuadas alterações para que as UF's sejam importadas corretamente.
Chamado:	TTZISS

Document generated by Confluence on 06 mai, 2016 10:00

[Linha Datasul](#) / [Release 12.1.10](#) / [Manutenção - 12.1.10](#) / [Vendas CRM - Manutenção - 12.1.10](#)
/ [Vendas e Faturamento - Manutenção - 12.1.10](#) / [Cadastros e Tabelas - Manutenção - 12.1.10](#)

Linha Datasul : TU9489_DT_Manutencao_Contas_Faturamento

Created by Allan Fagundes Rócio, last modified by Janaina Boing da Rocha on 17 fev, 2016

Manutenção Contas Faturamento

Linha de Produto:	Datasul
Segmento:	Manufatura
Módulo:	Cadastros e Tabelas
Função:	CD0309 - Manutenção Contas Faturamento
Situação:	Ao abrir o programa Manutenção Contas Faturamento em bases OpenEdge 11, é apresentada uma mensagem de inconsistência.
Solução:	O programa foi alterado para não apresentar mais a mensagem quando aberto.
Chamado:	TU9489

Document generated by Confluence on 06 mai, 2016 10:00

[Linha Datasul](#) / [Release 12.1.10](#) / [Manutenção - 12.1.10](#) / [Vendas CRM - Manutenção - 12.1.10](#) / [Vendas e Faturamento - Manutenção - 12.1.10](#) / [Cadastros e Tabelas - Manutenção - 12.1.10](#)

Linha Datasul : TUBFA3_DT_Condições_Pagamento

Created by Ieda Regina Medeiros Soares, last modified on 22 fev, 2016

CD0404 - Cadastro Condições de Pagamento

Linha de Produto:	Datasul.
Segmento:	Manufatura.
Módulo:	MCD.
Função:	Cadastro de Condições de Pagamento.
Situação/Requisito:	Sistema não permite gerar vencimentos na Dezena.
Solução/Implementação:	Foi criado um novo Código de Vencimento para permitir gerar os vencimentos Na Dezena. Esta nova condição de pagamento faz com que os vencimentos sejam sempre gerados para os dias 10, 20 e 30 de cada mês. Vencimentos no dia 31 serão adiantados para o dia 30 e não postergados para o dia 10.
Chamados relacionados:	TTFGCJ

Document generated by Confluence on 06 mai, 2016 10:00

Este documento é de propriedade da TOTVS. Todos os direitos reservados. ©

Este documento é de propriedade da TOTVS. Todos os direitos reservados. ©

[Linha Datasul](#) / [Release 12.1.10](#) / [Manutenção - 12.1.10](#) / [Vendas CRM - Manutenção - 12.1.10](#)
/ [Vendas e Faturamento - Manutenção - 12.1.10](#) / [Cadastros e Tabelas - Manutenção - 12.1.10](#)

Linha Datasul : TUDOX6_DT_Cadastro_de_Triggers

Created by Alexandre Weber Dalabona, last modified by Janaina Boing da Rocha on 17 fev, 2016

Cadastro de Triggers

Linha de Produto:	Datasul
Segmento:	Manufatura
Módulo:	Cadastros e Tabelas
Função:	Cadastro de Triggers
Situação:	A trigger cadastrada na tabela cond-pagto não está sendo acionada, mesmo após a execução do Otimizador de Performance.
Solução:	O cadastro de trigger foi alterado para que a tabela cond-pagto seja acionada após a execução do Otimizador de Performance.
Chamado:	TUDOX6

Document generated by Confluence on 06 mai, 2016 10:00

[Linha Datasul](#) / [Release 12.1.10](#) / [Manutenção - 12.1.10](#) / [Vendas CRM - Manutenção - 12.1.10](#) / [Vendas e Faturamento - Manutenção - 12.1.10](#) / [Cadastros e Tabelas - Manutenção - 12.1.10](#)

Linha Datasul : TUFIJF_DT_Manutencao_de_Clientes

Created by Bruno Alex Reis, last modified by Djenifer Gomes de Lima on 02 mar, 2016

CD0704 - Manutenção de Clientes

Linha de Produto:	Datasul
Segmento:	Manufatura
Módulo:	Cadastros e Tabelas
Função:	CD0704 - Manutenção de Clientes
Situação:	No cadastro de "Cliente", a informação da "Inscrição Estadual" não é transferida para o cadastro do campo "Endereço Entrega" quando está em branco.
Solução:	A rotina foi alterada para transferir as informações do campo "Inscrição Estadual" para o cadastro de "Endereço de Entrega" independentemente do valor informado.
Chamado:	TUFIJF

Document generated by Confluence on 06 mai, 2016 10:00

[Linha Datasul](#) / [Release 12.1.10](#) / [Manutenção - 12.1.10](#) / [Vendas CRM - Manutenção - 12.1.10](#)
/ [Vendas e Faturamento - Manutenção - 12.1.10](#)

Linha Datasul : Cotações Vendas - Manutenção - 12.1.10

Created by Janaina Boing da Rocha on 08 jan, 2016

Document generated by Confluence on 06 mai, 2016 10:00

[Linha Datasul](#) / [Release 12.1.10](#) / [Manutenção - 12.1.10](#) / [Vendas CRM - Manutenção - 12.1.10](#)
/ [Vendas e Faturamento - Manutenção - 12.1.10](#) / [Cotações Vendas - Manutenção - 12.1.10](#)

Linha Datasul :

TTDMPW_DT_Cotações_de_Venda_-_Metadados

Created by Bruno Alex Reis, last modified by Janaina Boing da Rocha on 08 jan, 2016

Cotações de Venda - Metadados

Linha de Produto:	Datasul
Segmento:	Manufatura
Módulo:	Distribuição
Função:	Cotações de Venda - Metadados
Situação:	Os programas de Cotações de Vendas em Metadados foram descontinuados.
Solução:	Foi desabilitada a visualização dos programas de Cotações de Vendas em Metadados pelo menu.
Chamado:	TTDMPW

Document generated by Confluence on 06 mai, 2016 10:00

[Linha Datasul](#) / [Release 12.1.10](#) / [Manutenção - 12.1.10](#) / [Vendas CRM - Manutenção - 12.1.10](#)
/ [Vendas e Faturamento - Manutenção - 12.1.10](#)

Linha Datasul : Embarques - Manutenção - 12.1.10

Created by Janaina Boing da Rocha on 16 fev, 2016

Document generated by Confluence on 06 mai, 2016 10:00

[Linha Datasul](#) / [Release 12.1.10](#) / [Manutenção - 12.1.10](#) / [Vendas CRM - Manutenção - 12.1.10](#)
 / [Vendas e Faturamento - Manutenção - 12.1.10](#) / [Embarques - Manutenção - 12.1.10](#)

Linha Datasul : TTZMNT_DT_Preparacao_Faturamento

Created by Sirlei Teresinha Vieira Paulini, last modified by Janaina Boing da Rocha on 17 fev, 2016

Preparação Faturamento

Linha de Produto:	Datasul
Segmento:	Manufatura
Módulo:	Embarques
Função:	EQ0506 - Preparação Faturamento
Situação:	Ao utilizar a função de Grupo de Alocação, não está sendo considerada a data de vencimento do lote no momento da alocação do pedido de venda ao embarque.
Solução:	O programa foi alterado para considerar a data de vencimento do lote, quando utilizada a funcionalidade de grupo de alocação.
Chamado:	TTZMNT

Document generated by Confluence on 06 mai, 2016 10:00

[Linha Datasul](#) / [Release 12.1.10](#) / [Manutenção - 12.1.10](#) / [Vendas CRM - Manutenção - 12.1.10](#)
/ [Vendas e Faturamento - Manutenção - 12.1.10](#) / [Embarques - Manutenção - 12.1.10](#)

Linha Datasul : TUBRLT_DT_Manutencao_Alocacoes

Created by Bruno Alex Reis, last modified by Janaina Boing da Rocha on 16 fev, 2016

Manutenção Alocações

Linha de Produto:	Datasul
Segmento:	Manufatura
Módulo:	Embarques
Função:	EQ0506 - Manutenção Alocações
Situação:	No embarque de um pedido de exportação, quando o embarque é gerado pelo processo de exportação via simulação do embarque, na alteração do lote no embarque é apresentada a mensagem de inconsistência "32418 – NR Proc Exp da entrega é diferente do proc export do embarque.".
Solução:	Foi alterado o programa para que ao gerar o embarque via simulação no processo, durante a alteração do lote no embarque, não seja apresentada a mensagem 32418.
Chamado:	TUBRLT

Document generated by Confluence on 06 mai, 2016 10:00

[Linha Datasul](#) / [Release 12.1.10](#) / [Manutenção - 12.1.10](#) / [Vendas CRM - Manutenção - 12.1.10](#)
/ [Vendas e Faturamento - Manutenção - 12.1.10](#) / [Embarques - Manutenção - 12.1.10](#)

Linha Datasul : TUBRTO_DT_Relatorio_Separacao_Entrega

Created by Allan Fagundes Rócio, last modified by Janaina Boing da Rocha on 12 fev, 2016

Relatório Separação Entrega

Linha de Produto:	Datasul
Segmento:	Manufatura
Módulo:	Controle de Embarque
Função:	EQ0606 - Relatório Separação Entrega
Situação:	Na separação para entrega de embarques cujos itens são controlados por lote, o número do lote é impresso com apenas dez dígitos.
Solução:	Foram efetuadas alterações para que a impressão do número do lote seja completa.
Chamado:	TUBRTO

Document generated by Confluence on 06 mai, 2016 10:00

[Linha Datasul](#) / [Release 12.1.10](#) / [Manutenção - 12.1.10](#) / [Vendas CRM - Manutenção - 12.1.10](#)
/ [Vendas e Faturamento - Manutenção - 12.1.10](#) / [Embarques - Manutenção - 12.1.10](#)

Linha Datasul : TUERU9_DT_Preparacao_Faturamento

Created by Sirlei Teresinha Vieira Paulini, last modified by Djenifer Gomes de Lima on 24 fev, 2016

Preparação Faturamento

Linha de Produto:	Datasul
Segmento:	Manufatura
Módulo:	Embarques
Função:	EQ0506 - Preparação Faturamento
Situação:	Ao incluir um novo embarque, ocorre inconsistência de performance para concluir a ação.
Solução:	O programa foi alterado para melhorar a performance do programa.
Chamado:	TUERU9

Document generated by Confluence on 06 mai, 2016 10:00

[Linha Datasul](#) / [Release 12.1.10](#) / [Manutenção - 12.1.10](#) / [Vendas CRM - Manutenção - 12.1.10](#)
/ [Vendas e Faturamento - Manutenção - 12.1.10](#)

Linha Datasul : Faturamento - Manutenção - 12.1.10

Created by Janaina Boing da Rocha on 06 jan, 2016

Document generated by Confluence on 06 mai, 2016 10:00

[Linha Datasul](#) / [Release 12.1.10](#) / [Manutenção - 12.1.10](#) / [Vendas CRM - Manutenção - 12.1.10](#)
 / [Vendas e Faturamento - Manutenção - 12.1.10](#) / [Faturamento - Manutenção - 12.1.10](#)

Linha Datasul : TSIQH7_DT_Cálculo_de_Nota_Fiscal

Created by Ieda Regina Medeiros Soares, last modified on 22 fev, 2016

Mensagens da Nota Fiscal

Linha de Produto:	Datasul.
Segmento:	<i>Manufatura.</i>
Módulo:	<i>MFT.</i>
Função:	<i>Cálculo de Nota Fiscal</i>
Situação/Requisito:	O sistema atualmente considera apenas a mensagem vinculada a natureza de operação do cabeçalho da Nota Fiscal.
Solução/Implementação:	<p>O sistema foi alterado para assumir também as mensagens cadastradas para as naturezas de operação dos itens da nota.</p> <p>O sistema também foi alterado para utilizar o cadastro de Códigos de Mensagens relacionados a Natureza de Operação, CD1238.</p> <p>Com este desenvolvimento a regra de busca das mensagens para nota fiscal será:</p> <ol style="list-style-type: none"> 1) <i>Considerar a natureza do cabeçalho. Buscar a mensagem conforme atual. Para não afetar aos clientes que assim desejam continuar trabalhando.</i> 2) <i>Considerar as naturezas dos itens da nota e acumular na observação da nota fiscal. Esta busca será feita somente se o parâmetro de faturamento "Considera Mensagem Item da Nota " estiver marcado.</i> 3) <i>Considerar o relacionamento natureza X mensagem (CD1238) e acumular na observação da nota fiscal as mensagens encontradas no relacionamento. A busca deste relacionamento será apenas pela natureza do cabeçalho da nota fiscal e será incluído na observação conforme a sequencia encontrada no relacionamento. Caso não exista nenhum relacionamento cadastrado para a natureza, a busca da mensagem não deverá ser afetada, continuará conforme tratativa atual.</i>
Chamados relacionados:	TSQJTW, TRXZVO e TTMHAC

Document generated by Confluence on 06 mai, 2016 10:00

[Linha Datasul](#) / [Release 12.1.10](#) / [Manutenção - 12.1.10](#) / [Vendas CRM - Manutenção - 12.1.10](#)
/ [Vendas e Faturamento - Manutenção - 12.1.10](#) / [Faturamento - Manutenção - 12.1.10](#)

Linha Datasul : TTOCEO_DT_Atualizacao_Contas_a_Receber

Created by Sirlei Teresinha Vieira Paulini, last modified by Janaina Boing da Rocha on 12 fev, 2016

Atualização Contas a Receber

Linha de Produto:	Datasul
Segmento:	Manufatura
Módulo:	Faturamento
Função:	FT0603 - Atualização Contas a Receber
Situação:	Ao utilizar o processo de geração de fatura, na atualização com o contas a receber (FT0603) é apresentada a mensagem de inconsistência 3971: "Valor do rateio não confere com o valor do item de lote!".
Solução:	O programa foi alterado para integrar as duplicatas corretamente no Contas a Receber.
Chamado:	TTOCEO

Document generated by Confluence on 06 mai, 2016 10:00

[Linha Datasul](#) / [Release 12.1.10](#) / [Manutenção - 12.1.10](#) / [Vendas CRM - Manutenção - 12.1.10](#) / [Vendas e Faturamento - Manutenção - 12.1.10](#) / [Faturamento - Manutenção - 12.1.10](#)

Linha Datasul :

TTRLZ6_DT_Manutencao_Relacionamento_Codigos_Enquadramento_IPI

Created by Cintia da Silva Zanela, last modified by Janaina Boing da Rocha on 04 fev, 2016

Manutenção Relacionamento Cód. Enq. IPI

Linha de Produto:	Datasul
Segmento:	Manufatura
Módulo:	Faturamento
Função:	CD0355 - Manutenção Relacionamento Cód. Enq. IPI
Situação:	Foi solicitada uma melhoria no programa "Manutenção Relacionamento Cód. Enq. IPI (CD0355)", para facilitar o cadastro de relacionamentos.
Solução:	Um novo programa foi criado para facilitar a exportação e a importação dos registros do programa "Manutenção Relacionamento Cód. Enq. IPI" (CD0355). Foi colocado um ícone no programa CD0355 para esta nova rotina, onde o usuário poderá informar uma faixa de "Códigos de Enquadramento de IPI".
Chamado:	TTRLZ6

Document generated by Confluence on 06 mai, 2016 10:00

[Linha Datasul](#) / [Release 12.1.10](#) / [Manutenção - 12.1.10](#) / [Vendas CRM - Manutenção - 12.1.10](#)
 / [Vendas e Faturamento - Manutenção - 12.1.10](#) / [Faturamento - Manutenção - 12.1.10](#)

Linha Datasul : TTTNNF_DT_Preparação_Faturamento

Created by Bruno Alex Reis, last modified by Janaina Boing da Rocha on 06 jan, 2016

Preparação Faturamento

Linha de Produto:	Datasul
Segmento:	Manufatura
Módulo:	Faturamento
Função:	Preparação Faturamento
Situação:	Ao realizar o embarque, o sistema permite selecionar o mesmo lote com a quantidade total por várias vezes, ou seja, se no lote "A" possui 1000 peças é possível selecionar 2 vezes, totalizando em 2000. O faturamento aceita 2000 peças, mas a baixa ocorre apenas para 1000.
Solução:	Foi incluída uma validação para que não exista registros de alocação com o mesmo "Dep.", "Localização", e "Lote/Série". A validação ocorre ao término da digitação do registro de lote.
Chamado:	TTTNNF

Document generated by Confluence on 06 mai, 2016 10:00

[Linha Datasul](#) / [Release 12.1.10](#) / [Manutenção - 12.1.10](#) / [Vendas CRM - Manutenção - 12.1.10](#)
 / [Vendas e Faturamento - Manutenção - 12.1.10](#) / [Faturamento - Manutenção - 12.1.10](#)

Linha Datasul : TTURPI_DT_Atualização_Nota_Fiscal_Estoque

Created by Bruno Alex Reis, last modified by Janaina Boing da Rocha on 08 jan, 2016

Atualização Nota Fiscal Estoque

Linha de Produto:	Datasul
Segmento:	Manufatura
Módulo:	Distribuição
Função:	FT2100 - Atualização Nota Fiscal Estoque
Situação:	Quando é realizada uma nota de remessa para beneficiamento e essa nota estiver configurada para não atualizar estoque, ocorre uma dupla movimentação de entrada e saída, mas sem a quantidade, apenas com o preço informado, deduzindo impostos e descontos na movimentação de estoque. No entanto, a valorização no estoque está ficando diferente da valorização do saldo em terceiros, nesse caso se ocorrer uma remessa no mês atual e um retorno no mês seguinte ocorrerá diferença. Isso ocorre devido a contabilização se dar pela movimentação de estoque.
Solução:	Foi corrigida a rotina para que o item carregue o mesmo valor da movimentação de estoque no movimento de terceiros, sempre que a nota estiver configurada para não baixar o estoque.
Chamado:	TTURPI

Document generated by Confluence on 06 mai, 2016 10:00

[Linha Datasul](#) / [Release 12.1.10](#) / [Manutenção - 12.1.10](#) / [Vendas CRM - Manutenção - 12.1.10](#)
/ [Vendas e Faturamento - Manutenção - 12.1.10](#) / [Faturamento - Manutenção - 12.1.10](#)

Linha Datasul : TTVINK_DT_Nota_Fiscal_de_Serviço_Eletrônica

Created by Allan Fagundes Rócio, last modified by Janaina Boing da Rocha on 06 jan, 2016

Nota Fiscal de Serviço Eletrônica

Linha de Produto:	Datasul
Segmento:	Manufatura
Módulo:	Distribuição
Função:	FT0916 - Monitor NFS-e
Situação:	Ao enviar para a Neogrid o XML de uma NFS-e através do TOTVS Colaboração 2.0, a tag referente à Inscrição Municipal do Município Tomador é preenchida com valor incorreto.
Solução:	Foram efetuadas alterações no programa para que o valor da tag seja enviado corretamente através do TOTVS Colaboração 2.0.
Chamado:	TTVINK

Document generated by Confluence on 06 mai, 2016 10:00

[Linha Datasul](#) / [Release 12.1.10](#) / [Manutenção - 12.1.10](#) / [Vendas CRM - Manutenção - 12.1.10](#)
 / [Vendas e Faturamento - Manutenção - 12.1.10](#) / [Faturamento - Manutenção - 12.1.10](#)

Linha Datasul : TTVJJZ_DT_Atualizacao_Estoque

Created by Sirlei Teresinha Vieira Paulini, last modified by Djenifer Gomes de Lima on 16 fev, 2016

Atualização Estoque

Linha de Produto:	Datasul
Segmento:	Manufatura
Módulo:	Faturamento
Função:	FT2100 - Atualização Estoque
Situação:	Na emissão de uma nota fiscal de remessa em consignação para um item de controle total que não baixa estoque, o próprio modulo de faturamento efetua a valorização do item. Porém o programa está descontando os valores de MOB e GGF do valor do material, para as moedas alternativas.
Solução:	O programa foi alterado para que quando for uma nota fiscal com terceiros sem baixar estoque, ao atualizar a nota fiscal, os valores de MOB e GGF não sejam descontados do valor do material, para as moedas alternativas.
Chamado:	TTVJJZ

Document generated by Confluence on 06 mai, 2016 10:00

[Linha Datasul](#) / [Release 12.1.10](#) / [Manutenção - 12.1.10](#) / [Vendas CRM - Manutenção - 12.1.10](#)
/ [Vendas e Faturamento - Manutenção - 12.1.10](#) / [Faturamento - Manutenção - 12.1.10](#)

Linha Datasul : TTWPFH_DT_Consulta_de_Notas_Fiscais

Created by Allan Fagundes Rócio, last modified by Janaina Boing da Rocha on 02 fev, 2016

Consulta de Notas Fiscais

Linha de Produto:	Datasul
Segmento:	Manufatura
Módulo:	Faturamento
Função:	FT0904 - Consulta de Notas Fiscais
Situação:	Ao consultar as contas do folder "Contab Est", na Consulta de Notas Fiscais (FT0904), são apresentadas em formatos diferentes no folder "Contab Est".
Solução:	O programa foi alterado para que o formato das contas e dos centros de custo sejam apresentados conforme o folder "Contab Est".
Chamado:	TTWPFH

Document generated by Confluence on 06 mai, 2016 10:00

[Linha Datasul](#) / [Release 12.1.10](#) / [Manutenção - 12.1.10](#) / [Vendas CRM - Manutenção - 12.1.10](#)
/ [Vendas e Faturamento - Manutenção - 12.1.10](#) / [Faturamento - Manutenção - 12.1.10](#)

Linha Datasul : TTYLHC_DT_Nota_Fiscal_de_Serviço_Eletrônica

Created by Allan Fagundes Rócio, last modified by Janaina Boing da Rocha on 20 jan, 2016

Nota Fiscal de Serviço Eletrônica

Linha de Produto:	Datasul
Segmento:	Manufatura
Módulo:	Distribuição
Função:	FT0916 - Monitor NFS-e
Situação:	Na emissão de Notas Fiscais de Substituição são apresentadas as mensagens de inconsistência progress "Value 201600000000008 too large to fit in INTEGER." e falha de SCHEMA "[ERROR] cvc-datatype-valid.1.2.1: '2016-01-13' não é um valor válido para 'dateTime'".
Solução:	Foram efetuadas alterações no programa para que não ocorra mais falha no SCHEMA nem apresente mensagem de inconsistência.
Chamado:	TTYLHC

Document generated by Confluence on 06 mai, 2016 10:00

[Linha Datasul](#) / [Release 12.1.10](#) / [Manutenção - 12.1.10](#) / [Vendas CRM - Manutenção - 12.1.10](#)
 / [Vendas e Faturamento - Manutenção - 12.1.10](#) / [Faturamento - Manutenção - 12.1.10](#)

Linha Datasul : TTYMUT_DT_Atualizacao_Estoque

Created by Sirlei Teresinha Vieira Paulini, last modified by Janaina Boing da Rocha on 08 fev, 2016

Atualização do Estoque

Linha de Produto:	Datasul
Segmento:	Manufatura
Módulo:	Faturamento
Função:	FT2100 - Atualização do Estoque
Situação:	Quando é feita a "Atualização do Estoque" (FT2100), em paralelo com o cancelamento ou inutilização de outra nota fiscal, a tela que está atualizando o estoque é travada, porém, após finalizar o cancelamento / inutilização da outra sessão que está em paralelo, a operação continua e é efetuada com sucesso.
Solução:	O programa foi alterado para que mesmo após o travamento, a nota fiscal cancelada / inutilizada não seja atualizada no estoque.
Chamado:	TTYMUT

Document generated by Confluence on 06 mai, 2016 10:00

[Linha Datasul](#) / [Release 12.1.10](#) / [Manutenção - 12.1.10](#) / [Vendas CRM - Manutenção - 12.1.10](#)
 / [Vendas e Faturamento - Manutenção - 12.1.10](#) / [Faturamento - Manutenção - 12.1.10](#)

Linha Datasul : TTYQLU_DT_Cálculo_de_Embarques

Created by Sirlei Teresinha Vieira Paulini, last modified by Janaina Boing da Rocha on 25 jan, 2016

Cálculo de Embarques

Linha de Produto:	Datasul
Segmento:	Manufatura
Módulo:	Distribuição
Função:	FT4001 - Cálculo de Embarques
Situação:	Ao atender parcialmente o pedido de venda e após alterá-lo para permitir o atendimento somente total, no cálculo da nota fiscal é apresentada a mensagem de erro "15101 - Sequência do pedido não pode ser atendida parcialmente. Esse item XXXXX sequência 99 somente poderá ser faturado totalmente, devido estar parametrizado para não aceitar faturamento parcial no pedido de venda ".
Solução:	Foi alterado o programa para que ao verificar o atendimento do item, seja considerada a quantidade já atendida.
Chamado:	TTYQLU

Document generated by Confluence on 06 mai, 2016 10:00

[Linha Datasul](#) / [Release 12.1.10](#) / [Manutenção - 12.1.10](#) / [Vendas CRM - Manutenção - 12.1.10](#)
/ [Vendas e Faturamento - Manutenção - 12.1.10](#) / [Faturamento - Manutenção - 12.1.10](#)

Linha Datasul : TTYZQX_DT_Emissor_DANFE_NFe_Versao_PDF

Created by Alexandre Weber Dalabona, last modified by Janaina Boing da Rocha on 01 fev, 2016

Emissor DANFE NFe (Versão PDF)

Linha de Produto:	Datasul
Segmento:	Manufatura
Módulo:	Faturamento
Função:	FT0527 - Emissor DANFE NFe (Versão PDF)
Situação:	Ao imprimir a nota em formato retrato e em PDF, a informação do campo "ESPÉCIE" ultrapassa o espaço destinado para informação, sobrepondo o campo "MARCA, NÚMERO, PESO BRUTO e PESO LÍQUIDO".
Solução:	O programa foi alterado para que o campo "ESPÉCIE" não ultrapasse o seu espaço, o campo deve ser cortado assim como é a impressão em WORD.
Chamado:	TTYZQX

Document generated by Confluence on 06 mai, 2016 10:00

[Linha Datasul](#) / [Release 12.1.10](#) / [Manutenção - 12.1.10](#) / [Vendas CRM - Manutenção - 12.1.10](#)
/ [Vendas e Faturamento - Manutenção - 12.1.10](#) / [Faturamento - Manutenção - 12.1.10](#)

Linha Datasul : TTZCRO_DT_Impressao_DANFE

Created by Bruno Alex Reis, last modified by Janaina Boing da Rocha on 12 fev, 2016

Impressão DANFE

Linha de Produto:	Datasul
Segmento:	Manufatura
Módulo:	Faturamento
Função:	FT0518 - Impressão DANFE
Situação:	A impressão do DANFE via XML trava e finaliza a sessão do usuário
Solução:	Foi corrigido o programa para que não ocorra o travamento, e o DANFE seja impresso com sucesso.
Chamado:	TTZCRO

Document generated by Confluence on 06 mai, 2016 10:00

[Linha Datasul](#) / [Release 12.1.10](#) / [Manutenção - 12.1.10](#) / [Vendas CRM - Manutenção - 12.1.10](#)
/ [Vendas e Faturamento - Manutenção - 12.1.10](#) / [Faturamento - Manutenção - 12.1.10](#)

Linha Datasul : TTZKE1_DT_Calculo_de_Embarques

Created by Allan Fagundes Rócio, last modified by Janaina Boing da Rocha on 29 jan, 2016

Cálculo de Embarques

Linha de Produto:	Datasul
Segmento:	Manufatura
Módulo:	Faturamento
Função:	FT4001 - Cálculo de Embarques
Situação:	Ao emitir uma nota de exportação indireta, ocorre a rejeição 340: "Não informado o grupo de exportação indireta do item".
Solução:	Foram efetuadas alterações no programa para que a rejeição não ocorra.
Chamado:	TTZKE1

Document generated by Confluence on 06 mai, 2016 10:00

[Linha Datasul](#) / [Release 12.1.10](#) / [Manutenção - 12.1.10](#) / [Vendas CRM - Manutenção - 12.1.10](#)
/ [Vendas e Faturamento - Manutenção - 12.1.10](#) / [Faturamento - Manutenção - 12.1.10](#)

Linha Datasul :

TU3786_DT_Calculo_Notas_Fiscais_Complentares

Created by Sirlei Teresinha Vieira Paulini, last modified by Janaina Boing da Rocha on 12 fev, 2016

Cálculo de Nota Fiscal Complementar de Mercadoria

Linha de Produto:	Datasul
Segmento:	Manufatura
Módulo:	Faturamento
Função:	FT4003 - Nota Fiscal Complementar de Mercadoria
Situação:	Ao realizar um faturamento para pessoa física cujo endereço é fora do estado do estabelecimento, mas com o endereço de entrega com UF igual ao estabelecimento, o programa substitui o endereço origem do destinatário no XML e DANFE.
Solução:	O programa foi ajustado para para quando o destinatário for pessoa física, gere o endereço do destinatário e endereço de entrega, da mesma forma que é realizada para a pessoa jurídica.
Chamado:	TU3786

Document generated by Confluence on 06 mai, 2016 10:00

[Linha Datasul](#) / [Release 12.1.10](#) / [Manutenção - 12.1.10](#) / [Vendas CRM - Manutenção - 12.1.10](#)
/ [Vendas e Faturamento - Manutenção - 12.1.10](#) / [Faturamento - Manutenção - 12.1.10](#)

Linha Datasul : TU9163_DT_Importacao_Notas_Fiscais

Created by Sirlei Teresinha Vieira Paulini, last modified by Janaina Boing da Rocha on 01 fev, 2016

Importação de Notas Fiscais

Linha de Produto:	Datasul
Segmento:	Manufatura
Módulo:	Faturamento
Função:	FT2015 - Importação de Notas Fiscais
Situação:	Ao realizar a importação de notas no programa de Importação de Notas Fiscais (FT2015), é apresentada a mensagem de inconsistência Progress "14675 - SYSTEM ERROR: Attempt to define too many indexes for area 6 database DBI89620a80612. (40).".
Solução:	O programa foi alterado para que a inconsistência não seja apresentada.
Chamado:	TU9193

Document generated by Confluence on 06 mai, 2016 10:00

[Linha Datasul](#) / [Release 12.1.10](#) / [Manutenção - 12.1.10](#) / [Vendas CRM - Manutenção - 12.1.10](#)
/ [Vendas e Faturamento - Manutenção - 12.1.10](#) / [Faturamento - Manutenção - 12.1.10](#)

Linha Datasul : TUALZH_DT_Manutencao_MDF-e

Created by Sirlei Teresinha Vieira Paulini, last modified by Janaina Boing da Rocha on 22 fev, 2016

Manutenção MDF-E

Linha de Produto:	Datasul
Segmento:	Manufatura
Módulo:	Faturamento
Função:	FT4704 - Manutenção MDF-e
Situação:	Quando informadas as notas via embarque, e descer a barra de rolagem, o programa insere linhas em branco e apresenta a mensagem de inconsistência Progress "*** No Mdf-e Notas Fiscais do Mdf-e record is available (91).".
Solução:	O programa foi alterado para corrigir as inconsistências e assim apresente as informações corretamente.
Chamado:	TUALZH

Document generated by Confluence on 06 mai, 2016 10:00

[Linha Datasul](#) / [Release 12.1.10](#) / [Manutenção - 12.1.10](#) / [Vendas CRM - Manutenção - 12.1.10](#)
/ [Vendas e Faturamento - Manutenção - 12.1.10](#) / [Faturamento - Manutenção - 12.1.10](#)

Linha Datasul : TUAYHR_DT_Calculo_de_Notas_Fiscais

Created by Alexandre Weber Dalabona, last modified by Janaina Boing da Rocha on 16 fev, 2016

Cálculo de Notas Fiscais

Linha de Produto:	Datasul
Segmento:	Manufatura
Módulo:	Faturamento
Função:	FT4003 - Cálculo de Notas Fiscais
Situação:	Na emissão de uma nota fiscal de retorno de beneficiamento, quando a remessa ocorre com a quantidade e valor unitário na unidade de medida do cliente, no momento do retorno o valor unitário e o valor total do retorno ficam incorretos.
Solução:	O programa foi alterado para que na emissão de uma nota fiscal de retorno de beneficiamento o valor unitário e o valor total do retorno fiquem corretos.
Chamado:	TUCKJH

Document generated by Confluence on 06 mai, 2016 10:00

[Linha Datasul](#) / [Release 12.1.10](#) / [Manutenção - 12.1.10](#) / [Vendas CRM - Manutenção - 12.1.10](#)
 / [Vendas e Faturamento - Manutenção - 12.1.10](#) / [Faturamento - Manutenção - 12.1.10](#)

Linha Datasul : TUBCJY_DT_Importar_Exportar_Codigos_CEST

Created by Cintia da Silva Zanela, last modified by Janaina Boing da Rocha on 08 fev, 2016

Importar e Exportar Código CEST

Linha de Produto:	Datasul
Segmento:	Manufatura
Módulo:	Faturamento
Função:	CD0354 - Importar e Exportar Código CEST
Situação:	Foi solicitada uma melhoria no programa Manutenção Relacionamentos CEST (CD0354), para facilitar a importação e exportação dos cadastros de relacionamento.
Solução:	Foi criado um novo programa para que o usuário realize a exportação e importação dos registros do programa "Manutenção Relacionamento CEST" (CD0354). O programa possui um ícone para a função, e ao finalizar a importação, será gerado um arquivo .txt com o resultado dos registros importados com sucesso ou falha.
Chamado:	TUBCJY

Document generated by Confluence on 06 mai, 2016 10:00

[Linha Datasul](#) / [Release 12.1.10](#) / [Manutenção - 12.1.10](#) / [Vendas CRM - Manutenção - 12.1.10](#)
/ [Vendas e Faturamento - Manutenção - 12.1.10](#) / [Faturamento - Manutenção - 12.1.10](#)

Linha Datasul : TUBCUH_DT_Consulta_Notas_Fiscais

Created by Alexandre Weber Dalabona, last modified by Djenifer Gomes de Lima on 16 fev, 2016

Consulta Notas Fiscais

Linha de Produto:	Datasul
Segmento:	Manufatura
Módulo:	Faturamento
Função:	FT0904 - Consulta Notas Fiscais
Situação:	O programa apresenta inconsistência na demonstração dos valores na grade contábil, quando há redução da Base PIS e Cofins.
Solução:	Foram efetuadas alterações no programa para que os valores apresentados nos lançamentos contábeis, sejam baseados na redução dos impostos quando houver.
Chamado:	TUBCUH

Document generated by Confluence on 06 mai, 2016 10:00

[Linha Datasul](#) / [Release 12.1.10](#) / [Manutenção - 12.1.10](#) / [Vendas CRM - Manutenção - 12.1.10](#)
/ [Vendas e Faturamento - Manutenção - 12.1.10](#) / [Faturamento - Manutenção - 12.1.10](#)

Linha Datasul : TUBJX2_DT_Emissor_DANF-e

Created by Allan Fagundes Rócio, last modified by Janaina Boing da Rocha on 16 fev, 2016

Emissor DANF-e

Linha de Produto:	Datasul
Segmento:	Manufatura
Módulo:	Faturamento
Função:	FT0518 - Emissor DANF-e
Situação:	Quando o código do produto é muito extenso, é impresso no DANF-e com quebra de linha.
Solução:	Foram efetuadas alterações no programa para que o código do produto seja impresso em apenas uma linha.
Chamado:	TUBJX2

Document generated by Confluence on 06 mai, 2016 10:00

[Linha Datasul](#) / [Release 12.1.10](#) / [Manutenção - 12.1.10](#) / [Vendas CRM - Manutenção - 12.1.10](#)
/ [Vendas e Faturamento - Manutenção - 12.1.10](#) / [Faturamento - Manutenção - 12.1.10](#)

Linha Datasul : TUBNVO_DT_Nota_Fiscal_Diferenca_Cambial

Created by Sirlei Teresinha Vieira Paulini, last modified by Janaina Boing da Rocha on 10 fev, 2016

Cálculo Nota Fiscal Complementar de Mercadoria

Linha de Produto:	Datasul
Segmento:	Manufatura
Módulo:	Faturamento
Função:	FT4003 - Cálculo Nota Fiscal Complementar de Mercadoria
Situação:	Ao calcular uma nota fiscal de variação cambial para nota fiscal de exportação, o programa está gerando o valor do item incorretamente.
Solução:	Foram efetuadas alterações no programa para gerar o valor do item correto na nota fiscal de variação cambial.
Chamado:	TUBNVO

Document generated by Confluence on 06 mai, 2016 10:00

[Linha Datasul](#) / [Release 12.1.10](#) / [Manutenção - 12.1.10](#) / [Vendas CRM - Manutenção - 12.1.10](#)
/ [Vendas e Faturamento - Manutenção - 12.1.10](#) / [Faturamento - Manutenção - 12.1.10](#)

Linha Datasul : TUCARW_DT_Consulta_Notas_Fiscais

Created by Sirlei Teresinha Vieira Paulini, last modified by Janaina Boing da Rocha on 10 fev, 2016

Consulta de Notas Fiscais

Linha de Produto:	Datasul
Segmento:	Manufatura
Módulo:	Faturamento
Função:	FT0904 - Consulta de Notas Fiscais
Situação:	Na grade contábil, do programa de Consulta de Notas Fiscais (FT0904), é apresentada diferença nos valores dos impostos de DIFAL.
Solução:	O programa de Consulta de Notas Fiscais foi alterado para que apresente a grade contábil conforme valores enviados no XML.
Chamado:	TUCARW

Document generated by Confluence on 06 mai, 2016 10:00

[Linha Datasul](#) / [Release 12.1.10](#) / [Manutenção - 12.1.10](#) / [Vendas CRM - Manutenção - 12.1.10](#)
/ [Vendas e Faturamento - Manutenção - 12.1.10](#) / [Faturamento - Manutenção - 12.1.10](#)

Linha Datasul : TUCEL5_DT_Integracao_PIMS

Created by Sirlei Teresinha Vieira Paulini, last modified by Janaina Boing da Rocha on 26 fev, 2016

Integração PIMS X EMS

Linha de Produto:	Datasul
Segmento:	Manufatura
Módulo:	Faturamento
Função:	API Integração PIMS X EMS
Situação:	Quando efetuada a integração do PIMS com o DATASUL12, mesmo enviando valores de "Qtde UM Faturamento" e "Unidade de Medida" no xml de integração, estes não são gravados nos respectivos campos, ocasionando a rejeição da nota.
Solução:	Foram efetuadas alterações nos programas que fazem a integração, para que os valores sejam gravados nos respectivos campos.
Chamado:	TUCEL5

Document generated by Confluence on 06 mai, 2016 10:00

[Linha Datasul](#) / [Release 12.1.10](#) / [Manutenção - 12.1.10](#) / [Vendas CRM - Manutenção - 12.1.10](#)
/ [Vendas e Faturamento - Manutenção - 12.1.10](#) / [Faturamento - Manutenção - 12.1.10](#)

Linha Datasul : TUCMQT_DT_Cálculo_de_NF_-_ _Duplicatas

Created by Alexandre Weber Dalabona, last modified by Djenifer Gomes de Lima on 17 fev, 2016

Cálculo de NF - Duplicatas

Linha de Produto:	Datasul
Segmento:	Manufatura
Módulo:	Faturamento
Função:	FT4006 - Cálculo de NF - Duplicatas
Situação:	O valor do ISS retido não é reduzido do valor total da duplicata quando é utilizada uma condição de pagamento especial.
Solução:	O programa foi alterado para que ao utilizar uma condição de pagamento especial, o valor do ISS Retido seja reduzido do total da duplicata.
Chamado:	TUCMQT

Document generated by Confluence on 06 mai, 2016 10:00

[Linha Datasul](#) / [Release 12.1.10](#) / [Manutenção - 12.1.10](#) / [Vendas CRM - Manutenção - 12.1.10](#)
/ [Vendas e Faturamento - Manutenção - 12.1.10](#) / [Faturamento - Manutenção - 12.1.10](#)

Linha Datasul : TUCQLB_DT_Atualizacao_Obrigacoes_Fiscais

Created by Alexandre Weber Dalabona, last modified by Eder Valmir Holz on 10 fev, 2016

Atualização Obrigações Fiscais

Linha de Produto:	Datasul
Segmento:	Manufatura
Módulo:	Faturamento
Função:	FT0604 - Atualização Obrigações Fiscais
Situação:	Ao efetuar a integração do faturamento com o módulo de Obrigações Fiscais está ocorrendo inconsistência Progress ao atualizar alguma nota que foi gerada pelo recebimento.
Solução:	O programa foi corrigido para que não seja apresentada inconsistência Progress na integração do faturamento com o módulo de Obrigações Fiscais.
Chamado:	TUCQLB

Document generated by Confluence on 06 mai, 2016 10:00

[Linha Datasul](#) / [Release 12.1.10](#) / [Manutenção - 12.1.10](#) / [Vendas CRM - Manutenção - 12.1.10](#)
/ [Vendas e Faturamento - Manutenção - 12.1.10](#) / [Faturamento - Manutenção - 12.1.10](#)

Linha Datasul : TUDLZY_DT_Eliminacao_Notas_Fiscais

Created by Bruno Alex Reis, last modified by Janaina Boing da Rocha on 19 fev, 2016

Eliminação Notas Fiscais

Linha de Produto:	Datasul
Segmento:	Manufatura
Módulo:	Faturamento
Função:	FT0510 - Eliminação Notas Fiscais
Situação:	Durante a execução, dependendo da chave informada, como por exemplo, Estabelecimento / Serie / Nr nota / Nat oper / Dt emis, o programa apresenta baixa performance.
Solução:	Foi otimizada a performance do programa em questão para que, independente da chave informada em tela, a leitura seja feita em tempo aceitável.
Chamado:	TUDLZY

Document generated by Confluence on 06 mai, 2016 10:00

[Linha Datasul](#) / [Release 12.1.10](#) / [Manutenção - 12.1.10](#) / [Vendas CRM - Manutenção - 12.1.10](#)
/ [Vendas e Faturamento - Manutenção - 12.1.10](#) / [Faturamento - Manutenção - 12.1.10](#)

Linha Datasul : TUDNKC_DT_Emissor_DAMDFe

Created by Allan Fagundes Rócio, last modified by Djenifer Gomes de Lima on 16 fev, 2016

Emissor DAMDF-e

Linha de Produto:	Datasul
Segmento:	Manufatura
Módulo:	Faturamento
Função:	FT0520 - Emissor DAMDF-e
Situação:	Na impressão de um MDF-e do tipo "destinatário", não são listadas as chaves de acesso dos documentos que estão sendo transportados.
Solução:	Foram efetuadas alterações no programa para que as chaves de acesso sejam impressas no DAMDF-e.
Chamado:	TUDNKC

Document generated by Confluence on 06 mai, 2016 10:00

[Linha Datasul](#) / [Release 12.1.10](#) / [Manutenção - 12.1.10](#) / [Vendas CRM - Manutenção - 12.1.10](#)
/ [Vendas e Faturamento - Manutenção - 12.1.10](#) / [Faturamento - Manutenção - 12.1.10](#)

Linha Datasul : TUERN8_DT_Monitor_NFSe

Created by Allan Fagundes Rócio, last modified by Janaina Boing da Rocha on 26 fev, 2016

Nota Fiscal de Serviço Eletrônica

Linha de Produto:	Datasul
Segmento:	Manufatura
Módulo:	Faturamento
Função:	FT0916 - Monitor NFS-e
Situação:	A transmissão de uma NFS-e através do Monitor NFS-e (FT0916) está apresentando a mensagem de inconsistência 36370 na comunicação com o TSS.
Solução:	Foram efetuadas alterações no programa para que não ocorra a inconsistência ao transmitir a nfs-e.
Chamado:	TUERN8

Document generated by Confluence on 06 mai, 2016 10:00

[Linha Datasul](#) / [Release 12.1.10](#) / [Manutenção - 12.1.10](#) / [Vendas CRM - Manutenção - 12.1.10](#)
/ [Vendas e Faturamento - Manutenção - 12.1.10](#) / [Faturamento - Manutenção - 12.1.10](#)

Linha Datasul : TUFLXE_DT_Cancelamento_de_Nota_Fiscal

Created by Alexandre Weber Dalabona, last modified by Janaina Boing da Rocha on 22 fev, 2016

HIS - Cancelamento de Nota Fiscal

Linha de Produto:	Datasul
Segmento:	Manufatura
Módulo:	Faturamento
Função:	Cancelamento de Nota Fiscal
Situação:	Ao solicitar o cancelamento de uma nota de serviço pelo HIS integrando com o Datasul, retorna a mensagem de inconsistência 54357 - "Justificativa do cancelamento inválido".
Solução:	O programa foi alterado para realizar o cancelamento sem apresentar mensagem de inconsistência, pois a justificativa de cancelamento é automática pelo produto e não é informada do HIS.
Chamado:	TUFLXE

Document generated by Confluence on 06 mai, 2016 10:00

[Linha Datasul](#) / [Release 12.1.10](#) / [Manutenção - 12.1.10](#) / [Vendas CRM - Manutenção - 12.1.10](#)
/ [Vendas e Faturamento - Manutenção - 12.1.10](#) / [Faturamento - Manutenção - 12.1.10](#)

Linha Datasul : TUFPU2_DT_Monitor_NFSe

Created by Alexandre Weber Dalabona, last modified by Djenifer Gomes de Lima on 24 fev, 2016

Monitor NFS-e

Linha de Produto:	Datasul.
Segmento:	Manufatura
Módulo:	Faturamento
Função:	FT0916 - Monitor NFS-e
Situação:	Ao testar a conexão do estabelecimento no Monitor NFS-e (FT0916), é apresentada uma mensagem incompleta.
Solução:	O programa foi alterado para que ao testar a conexão no FT0916 (Monitor NFS-e), a mensagem seja apresentada corretamente.
Chamado:	TUFPU2

Document generated by Confluence on 06 mai, 2016 10:00

[Linha Datasul](#) / [Release 12.1.10](#) / [Manutenção - 12.1.10](#) / [Vendas CRM - Manutenção - 12.1.10](#)
/ [Vendas e Faturamento - Manutenção - 12.1.10](#) / [Faturamento - Manutenção - 12.1.10](#)

Linha Datasul : TUGJK5_DT_Cancelamento_de_Notas_Fiscais

Created by Alexandre Weber Dalabona, last modified by Djenifer Gomes de Lima on 01 mar, 2016

Cancelamento de Notas Fiscais

Linha de Produto:	Datasul
Segmento:	Manufatura
Módulo:	Faturamento
Função:	FT2200 - Cancelamento de Notas Fiscais
Situação:	Ao efetuar o cancelamento de uma nota fiscal de serviço pelo FT2200 (Cancelamento de notas fiscais,) a situação da nota não é alterada para "Cancelada / Substituída".
Solução:	O programa foi alterado para que ao cancelar uma nota fiscal de serviço, a situação seja alterada para "Cancelada / Substituída".
Chamado:	TUGJK5

Document generated by Confluence on 06 mai, 2016 10:00

[Linha Datasul](#) / [Release 12.1.10](#) / [Manutenção - 12.1.10](#) / [Vendas CRM - Manutenção - 12.1.10](#)
/ [Vendas e Faturamento - Manutenção - 12.1.10](#)

Linha Datasul : Nota Fiscal Eletrônica – Manutenção - 12.1.10

Created by Janaina Boing da Rocha on 04 jan, 2016

Document generated by Confluence on 06 mai, 2016 10:00

[Linha Datasul](#) / [Release 12.1.10](#) / [Manutenção - 12.1.10](#) / [Vendas CRM - Manutenção - 12.1.10](#)
/ [Vendas e Faturamento - Manutenção - 12.1.10](#) / [Nota Fiscal Eletrônica – Manutenção - 12.1.10](#)

Linha Datasul : TTMYSO_DT_Adapters_Nota_Fiscal

Created by Alexandre Weber Dalabona, last modified by Janaina Boing da Rocha on 08 fev, 2016

Adapters Nota Niscal

Linha de Produto:	Datasul
Segmento:	Manufatura
Módulo:	Nota Fiscal Eletrônica
Função:	Adapters Nota Fiscal
Situação:	As tags "CashierNumber" e "TradingProcessNumber" são apresentadas no xml, mas não estão sendo gravadas nos campos da "Tabela Nota Fiscal".
Solução:	O programa foi alterado para que as tags "CashierNumber" e "TradingProcessNumber" sejam gravadas na "Tabela Nota Fiscal".
Chamado:	TTMYSO

Document generated by Confluence on 06 mai, 2016 10:00

[Linha Datasul](#) / [Release 12.1.10](#) / [Manutenção - 12.1.10](#) / [Vendas CRM - Manutenção - 12.1.10](#)
 / [Vendas e Faturamento - Manutenção - 12.1.10](#) / [Nota Fiscal Eletrônica – Manutenção - 12.1.10](#)

Linha Datasul : TTNPXU_DT_Acompanhar_Notas_Fiscais_-_Flex

Created by Bruno Alex Reis, last modified by Janaina Boing da Rocha on 21 jan, 2016

Acompanhar Notas Fiscais - Flex

Linha de Produto:	Datasul
Segmento:	Manufatura
Módulo:	Distribuição
Função:	Acompanhar Notas Fiscais - Flex
Situação:	Na tela Acompanhar Notas Fiscais, ao utilizar o filtro Série ou Data de Emissão, dependendo do tipo da nota, a mesma não é apresentada em tela.
Solução:	Foram corrigidos os critérios de pesquisa para que o filtro funcione corretamente.
Chamado:	TTNPXU

Document generated by Confluence on 06 mai, 2016 10:00

[Linha Datasul](#) / [Release 12.1.10](#) / [Manutenção - 12.1.10](#) / [Vendas CRM - Manutenção - 12.1.10](#)
/ [Vendas e Faturamento - Manutenção - 12.1.10](#) / [Nota Fiscal Eletrônica - Manutenção - 12.1.10](#)

Linha Datasul : TTOQEB_DT_Cálculo_de_Nota_Fiscal_Complementar

Created by Bruno Alex Reis, last modified by Eder Valmir Holz on 29 dez, 2015

Cálculo de Nota Fiscal Complementar

Linha de Produto:	Datasul
Segmento:	Manufatura
Módulo:	Faturamento
Função:	Cálculo de Nota Fiscal Complementar
Situação:	A rotina de cálculo da nota fiscal de uma operação de consignação mercantil está incluindo na base do PIS e COFINS o valor de IPI sem respeitar os parâmetros da natureza de operação.
Solução:	Alterado a rotina para somente considerar o valor de IPI na base de cálculo dos impostos (PIS/COFINS) quando o parâmetro estiver marcado na natureza de operação.
Chamados relacionados:	TTOQEB
Versões/Release:	12.1.10

Document generated by Confluence on 06 mai, 2016 10:00

[Linha Datasul](#) / [Release 12.1.10](#) / [Manutenção - 12.1.10](#) / [Vendas CRM - Manutenção - 12.1.10](#)
/ [Vendas e Faturamento - Manutenção - 12.1.10](#) / [Nota Fiscal Eletrônica - Manutenção - 12.1.10](#)

Linha Datasul : TTUVQD_DT_Cálculo_de_Nota_Fiscal_Complementar

Created by Bruno Alex Reis, last modified by Janaina Boing da Rocha on 04 jan, 2016

Cálculo de Nota Fiscal Complementar

Linha de Produto:	Datasul
Segmento:	Manufatura
Módulo:	Distribuição
Função:	Cálculo de Nota Fiscal Complementar
Situação:	Em uma nota fiscal de entrada de um cliente produtor rural, o arquivo TXT para a transmissão da nota por outro aplicativo está sendo gerado com o registro BA13, sendo que o correto é gerar o registro BA14.
Solução:	Foram efetuadas alterações nos programas envolvidos para que o sistema entenda que é uma nota fiscal de produtor rural e este possui CPF, e então gerar o registro BA13.
Chamado:	TTUVQD

Document generated by Confluence on 06 mai, 2016 10:00

[Linha Datasul](#) / [Release 12.1.10](#) / [Manutenção - 12.1.10](#) / [Vendas CRM - Manutenção - 12.1.10](#)
/ [Vendas e Faturamento - Manutenção - 12.1.10](#)

Linha Datasul : Pedidos - Manutenção - 12.1.10

Created by Janaina Boing da Rocha on 12 jan, 2016

Document generated by Confluence on 06 mai, 2016 10:00

[Linha Datasul](#) / [Release 12.1.10](#) / [Manutenção - 12.1.10](#) / [Vendas CRM - Manutenção - 12.1.10](#)
/ [Vendas e Faturamento - Manutenção - 12.1.10](#) / [Pedidos - Manutenção - 12.1.10](#)

Linha Datasul : TTMRYR_DT_Manutencao_Situacao_Precos

Created by Sirlei Teresinha Vieira Paulini, last modified by Janaina Boing da Rocha on 28 jan, 2016

Manutenção Situação Preços

Linha de Produto:	Datasul
Segmento:	Manufatura
Módulo:	Distribuição
Função:	PR1005 - Manutenção Situação Preços
Situação:	Ao fazer a aprovação manual de um pedido de venda no módulo de Preços, o sistema está desfazendo a alocação lógica manual do item do pedido de venda, deixando assim inconsistências na base de dados.
Solução:	O programa foi alterado para que quando parametrizado como alocação lógica e manual, não aloque o pedido de venda ao aprovar o pedido no módulo de Preços.
Chamado:	TTMRYR

Document generated by Confluence on 06 mai, 2016 10:00

[Linha Datasul](#) / [Release 12.1.10](#) / [Manutenção - 12.1.10](#) / [Vendas CRM - Manutenção - 12.1.10](#)
/ [Vendas e Faturamento - Manutenção - 12.1.10](#) / [Pedidos - Manutenção - 12.1.10](#)

Linha Datasul : TTUFQG_DT_Implantacao_de_Pedidos

Created by Bruno Alex Reis, last modified by Djenifer Gomes de Lima on 02 mar, 2016

Implantação de Pedidos

Linha de Produto:	Datasul
Segmento:	Manufatura
Módulo:	Pedidos
Função:	PD4000 - Implantação de Pedidos
Situação:	Ocorre inconsistência ao abrir o PD4000 em máquinas com Windows 8, 8.1 e 10.
Solução:	Foi realizado o upgrade do componente OCX utilizado pelo PD4000, para que não ocorra inconsistência.
Chamado:	TTUFQG

Document generated by Confluence on 06 mai, 2016 10:00

[Linha Datasul](#) / [Release 12.1.10](#) / [Manutenção - 12.1.10](#) / [Vendas CRM - Manutenção - 12.1.10](#)
/ [Vendas e Faturamento - Manutenção - 12.1.10](#) / [Pedidos - Manutenção - 12.1.10](#)

Linha Datasul : TTVDLJ_DT_Implantador_de_Pedidos_Flex

Created by Bruno Alex Reis, last modified by Janaina Boing da Rocha on 21 jan, 2016

Implantador de Pedidos Flex

Linha de Produto:	Datasul
Segmento:	Manufatura
Módulo:	Pedidos
Função:	Implantador de Pedidos Flex
Situação:	Ao alterar o campo Dt. Val. Pró-forma o programa apresenta inconsistência na execução de script, no pedido Flex.
Solução:	Foram efetuadas alterações no programa para que o erro não seja apresentado.
Chamado:	TTVDLJ

Document generated by Confluence on 06 mai, 2016 10:00

[Linha Datasul](#) / [Release 12.1.10](#) / [Manutenção - 12.1.10](#) / [Vendas CRM - Manutenção - 12.1.10](#)
 / [Vendas e Faturamento - Manutenção - 12.1.10](#) / [Pedidos - Manutenção - 12.1.10](#)

Linha Datasul : TTWXHC_DT_Implantador_de_Pedidos_Flex

Created by Bruno Alex Reis, last modified by Janaina Boing da Rocha on 12 jan, 2016

Implantador de Pedidos Flex

Linha de Produto:	Datasul
Segmento:	Manufatura
Módulo:	Distribuição
Função:	Implantador de Pedidos Flex
Situação:	Quando é gerada uma cópia de um pedido de venda pela rotina Flex, o novo pedido gerado assume sempre o valor "Preço Informado" para o "Tipo Preço", em vez de copiar essa informação do pedido origem.
Solução:	Ao efetuar a cópia de um pedido de venda, a informação do "Tipo Preço" deve ser replicada para os pedidos a serem gerados.
Chamado:	TTWXHC

Document generated by Confluence on 06 mai, 2016 10:00

[Linha Datasul](#) / [Release 12.1.10](#) / [Manutenção - 12.1.10](#) / [Vendas CRM - Manutenção - 12.1.10](#)
/ [Vendas e Faturamento - Manutenção - 12.1.10](#) / [Pedidos - Manutenção - 12.1.10](#)

Linha Datasul : TTXOBK_DT_Implantacao_Pedidos_Venda

Created by Sirlei Teresinha Vieira Paulini, last modified by Djenifer Gomes de Lima on 16 fev, 2016

Implantação de Pedidos de Venda

Linha de Produto:	Datasul
Segmento:	Manufatura
Módulo:	Pedidos
Função:	PD4000 - Implantação de Pedidos de Venda
Situação:	O preço unitário do pedido é calculado sempre na Unidade em que será gerada a Nota Fiscal.
Solução:	Um novo parâmetro na pasta "Valores do programa de Parâmetros de Pedidos de Venda" (PD0301), foi implementado para indicar em qual Unidade deverá ser calculado o preço unitário do pedido de venda.
Chamado:	TTXOBK

Document generated by Confluence on 06 mai, 2016 10:00

[Linha Datasul](#) / [Release 12.1.10](#) / [Manutenção - 12.1.10](#) / [Vendas CRM - Manutenção - 12.1.10](#)
/ [Vendas e Faturamento - Manutenção - 12.1.10](#) / [Pedidos - Manutenção - 12.1.10](#)

Linha Datasul :

TTY120_DT_Implantacao_Pedidos_Totvs_Colaboracao_2.0

Created by Anderson Luiz Rodrigues Silvano, last modified by Janaina Boing da Rocha on 29 jan, 2016

Implantação Pedidos Totvs Colaboração - Data de Entrega Pedido

Linha de Produto:	Datasul
Segmento:	Manufatura
Módulo:	Pedidos
Função:	Implantação de Pedidos Totvs Colaboração 2.0
Situação:	A data de entrega no portal tem um período com data inicial e final, no entanto, no ERP, no Pedido de Venda, há somente um campo, o "Data de Entrega". Por este motivo é necessário que seja alterado o valor gravado no ERP de Data Inicial do XML para Data Final de entrega do XML.
Solução:	Foi alterado o programa para considerar a Data Final de entrega, informada na tag <dhfindelivery>
Chamados:	TTY120

Document generated by Confluence on 06 mai, 2016 10:00

[Linha Datasul](#) / [Release 12.1.10](#) / [Manutenção - 12.1.10](#) / [Vendas CRM - Manutenção - 12.1.10](#)
/ [Vendas e Faturamento - Manutenção - 12.1.10](#) / [Pedidos - Manutenção - 12.1.10](#)

Linha Datasul : TU9954_DT_Implantacao_de_Pedidos_-_Flex

Created by Bruno Alex Reis, last modified by Janaina Boing da Rocha on 01 fev, 2016

Implantação de Pedidos - Flex

Linha de Produto:	Datasul
Segmento:	Manufatura
Módulo:	Pedidos
Função:	Implantação de Pedidos - Flex
Situação:	Na emissão de um pedido Flex com perfil customizado, as alterações realizadas na tela de Complemento (Pedido Avançado) não são salvas.
Solução:	O programa foi alterado para que os valores da tela Complemento sejam salvos corretamente.
Chamado:	TU9954

Document generated by Confluence on 06 mai, 2016 10:00

[Linha Datasul](#) / [Release 12.1.10](#) / [Manutenção - 12.1.10](#) / [Vendas CRM - Manutenção - 12.1.10](#)
 / [Vendas e Faturamento - Manutenção - 12.1.10](#) / [Pedidos - Manutenção - 12.1.10](#)

Linha Datasul : TUADA3_DT_Invoice_EDI_TC_2.0

Created by Anderson Luiz Rodrigues Silvano, last modified on 22 jan, 2016

Envio Aviso de Embarque Totvs Colaboração

Linha de Produto:	Datasul
Segmento:	Manufatura
Módulo:	Faturamento
Função:	Atualização Notas Fiscais Estoque - FT2100 - Envio Aviso de Embarque/Invoice
Situação:	Por gentileza, enviar o EAN do local de Entrega no campo eandelivery. Identifiquei que as tags abaixo também vieram com CNPJ: eanbyer – EAN do comprador eancollection – EAN do local de cobrança eanprovider – EAN do fornecedor eaninssuernf – EAN emissor da nota
Solução:	O adapter adapters/xml/ep2/axsep019.p foi alterado para que as tags: eanbyer, eancollection, eanprovider e eaninssuernf fossem enviadas sem valor. Também foi incluída a tag netunitaryprice na estrutura <ns1:ITENS xmlns:ns1="TotvsColabAviso"> <ns1:ITEM> <ns1:netunitaryprice>
Chamado:	TUADA3
Versões/Release:	12.1.10

Document generated by Confluence on 06 mai, 2016 10:00

[Linha Datasul](#) / [Release 12.1.10](#) / [Manutenção - 12.1.10](#) / [Vendas CRM - Manutenção - 12.1.10](#)
 / [Vendas e Faturamento - Manutenção - 12.1.10](#) / [Pedidos - Manutenção - 12.1.10](#)

Linha Datasul : TUAQJH_DT_Implantacao_Pedidos

Created by Allan Fagundes Rócio, last modified by Janaina Boing da Rocha on 03 fev, 2016

Implantação Pedidos

Linha de Produto:	Datasul
Segmento:	Manufatura
Módulo:	Pedidos
Função:	PD4050 - Implantação Pedidos
Situação:	Na rotina "Implantação de pedidos" (PD4050), ao incluir um novo componente para um item composto, é apresentada a seguinte mensagem de inconsistência Progress "Mismatched parameter types passed to procedure setItemBallance dibo/bodi154sdf.p. (3230)".
Solução:	O programa foi alterado para que a mensagem de inconsistência não seja apresentada.
Chamado:	TUAQJH

Document generated by Confluence on 06 mai, 2016 10:00

[Linha Datasul](#) / [Release 12.1.10](#) / [Manutenção - 12.1.10](#) / [Vendas CRM - Manutenção - 12.1.10](#)
/ [Vendas e Faturamento - Manutenção - 12.1.10](#) / [Pedidos - Manutenção - 12.1.10](#)

Linha Datasul : TUBKFT_DT_Portal_de_Vendas

Created by Bruno Alex Reis, last modified by Janaina Boing da Rocha on 26 fev, 2016

Portal de Vendas

Linha de Produto:	Datasul
Segmento:	Manufatura
Módulo:	Pedidos
Função:	Portal de Vendas
Situação:	Ao clicar no botão de Implantação de Novo Pedido, no portal de vendas, é apresentada a mensagem 18507 - "Erro na execução do Método 'getOrder' do DBO".
Solução:	Foi alterada a rotina para que a inconsistência 18507 não seja apresentada.
Chamado:	TUBKFT

Document generated by Confluence on 06 mai, 2016 10:00

[Linha Datasul](#) / [Release 12.1.10](#) / [Manutenção - 12.1.10](#) / [Vendas CRM - Manutenção - 12.1.10](#)
/ [Vendas e Faturamento - Manutenção - 12.1.10](#) / [Pedidos - Manutenção - 12.1.10](#)

Linha Datasul : TUCOTM_DT_Portal_de_Vendas

Created by Bruno Alex Reis, last modified by Janaina Boing da Rocha on 22 fev, 2016

Portal de Clientes e Representantes

Linha de Produto:	Datasul
Segmento:	Manufatura
Módulo:	Pedidos
Função:	Portal de Vendas
Situação:	O programa não está aceitando as definições dos campos na apresentação da lista de comissões, mesmo selecionando apenas alguns campos, todos são apresentados no portal.
Solução:	O programa foi alterado para que aceite as definições dos campos selecionados para apresentação na listagem de comissões.
Chamado:	TUCOTM

Document generated by Confluence on 06 mai, 2016 10:00

[Linha Datasul](#) / [Release 12.1.10](#) / [Manutenção - 12.1.10](#) / [Vendas CRM - Manutenção - 12.1.10](#)
/ [Vendas e Faturamento - Manutenção - 12.1.10](#) / [Pedidos - Manutenção - 12.1.10](#)

Linha Datasul : TUFLB4_DT_Relatório_Quem_Compra_o_Que

Created by Ieda Regina Medeiros Soares, last modified on 22 fev, 2016

PD0610 - Relatório Quem Compra o Que

Linha de Produto:	<i>Datasul</i>
Segmento:	Manufatura
Módulo:	MPD
Função:	Relatório Quem Compra o Que
Situação/Requisito:	Sistema não permite a impressão do relatório em planilha.
Solução/Implementação:	Sistema foi alterado para permitir a impressão do relatório em planilha.
Chamados relacionados:	TSTBCC

Document generated by Confluence on 06 mai, 2016 10:00

[Linha Datasul](#) / [Release 12.1.10](#) / [Manutenção - 12.1.10](#) / [Vendas CRM - Manutenção - 12.1.10](#)
 / [Vendas e Faturamento - Manutenção - 12.1.10](#) / [Pedidos - Manutenção - 12.1.10](#)

Linha Datasul : TUFQJT_DT_Portal_de_Pedidos

Created by Alexandre Weber Dalabona, last modified by Djenifer Gomes de Lima on 24 fev, 2016

Portal de Pedidos

Linha de Produto:	Datasul
Segmento:	Manufatura
Módulo:	Pedidos
Função:	Portal de Pedidos
Situação 1:	Quando o campo tabela de preço é desmarcado no programa "Manutenção Permissão Usuário", é apresentada a mensagem "17006 o item 10.631.0001 não será adicionado ao pedido".
Solução 1:	O sistema foi alterado para que a mensagem não seja apresentada.
Situação 2:	Com o campo tabela de preço desabilitado para edição, na pesquisa de itens do portal é possível selecionar outras tabelas de preço.
Solução 2:	O programa foi alterado para quando a tabela de preço estiver desmarcada no programa CD0821 (Manutenção Permissão Usuário), não seja possível selecionar outras tabelas de preço.
Chamado:	TUFQJT

Document generated by Confluence on 06 mai, 2016 10:00

[Linha Datasul](#) / [Release 12.1.10](#) / [Manutenção - 12.1.10](#) / [Vendas CRM - Manutenção - 12.1.10](#)
/ [Vendas e Faturamento - Manutenção - 12.1.10](#) / [Pedidos - Manutenção - 12.1.10](#)

Linha Datasul : TUGCFX_DT_Implantacao_de_Pedidos

Created by Allan Fagundes Rócio, last modified by Janaina Boing da Rocha on 26 fev, 2016

Implantação de Pedidos

Linha de Produto:	Datasul
Segmento:	Manufatura
Módulo:	Pedidos
Função:	PD4050 - Implantação de Pedidos
Situação:	O Zoom de rotas do programa Implantação de Pedidos (PD4050) não lista os registros quando a Segurança por Estabelecimento está ativa.
Solução:	Foram efetuadas alterações no programa para que liste as rotas no programa de pesquisa, mesmo com a segurança por estabelecimento ativa.
Chamado:	TUGCFX

Document generated by Confluence on 06 mai, 2016 10:00

[Linha Datasul](#) / [Release 12.1.10](#)

Linha Datasul : SPP - 12.1.10

Created by Caroline Inhaquite, last modified on 24 mar, 2016

Programas de Acerto de Base - SPP

SPP	Chamado	Link do Documento Técnico
sprc0094.p	TUABAY	Projeto liberado na release 12.1.6 (Alterado)
sprc0086.p	TTZMN9	TTZMN9 DT Envio Dados ANS Retorno A1300
spvp0007.p	TTUGCI	TTUGCI DT Nova Participacao Escalonada

Document generated by Confluence on 06 mai, 2016 10:00

[Linha Datasul](#) / [Release 12.1.10](#)

Linha Datasul : Atualização de Menus

Created by Caroline Inhaquite on 24 mar, 2016

Este item trata das atualizações de menus liberados neste pacote. Para a atualização dos menus, deve-se acessar a linha de produto **Datasul - Aplicativo Tecnologia - Módulo Menu** e efetuar a importação do cadastro de menus liberados.

Menu	Chamado	Link
men_hrc.d	TTKNEF	TTKNEF_DT_Livro_Auxiliar_Evento_Conhecido
men_hac.d	TTORO3	Chamado Interno - Não possui DT
men_haf.d	TTXTJS	Chamado Interno - Não possui DT

Document generated by Confluence on 06 mai, 2016 10:00

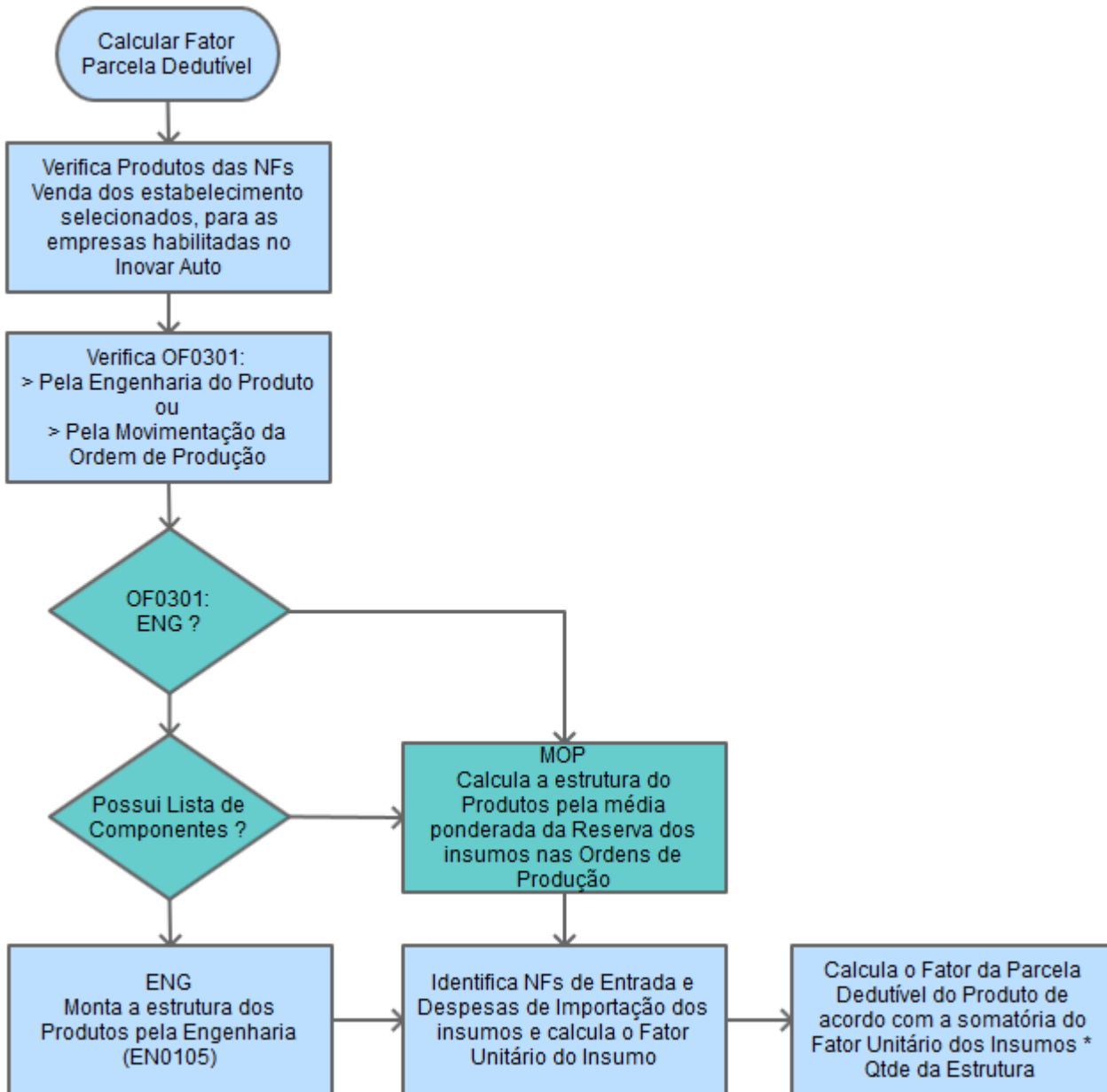

Este documento é de propriedade da TOTVS. Todos os direitos reservados. ©

Este documento é de propriedade da TOTVS. Todos os direitos reservados. ©

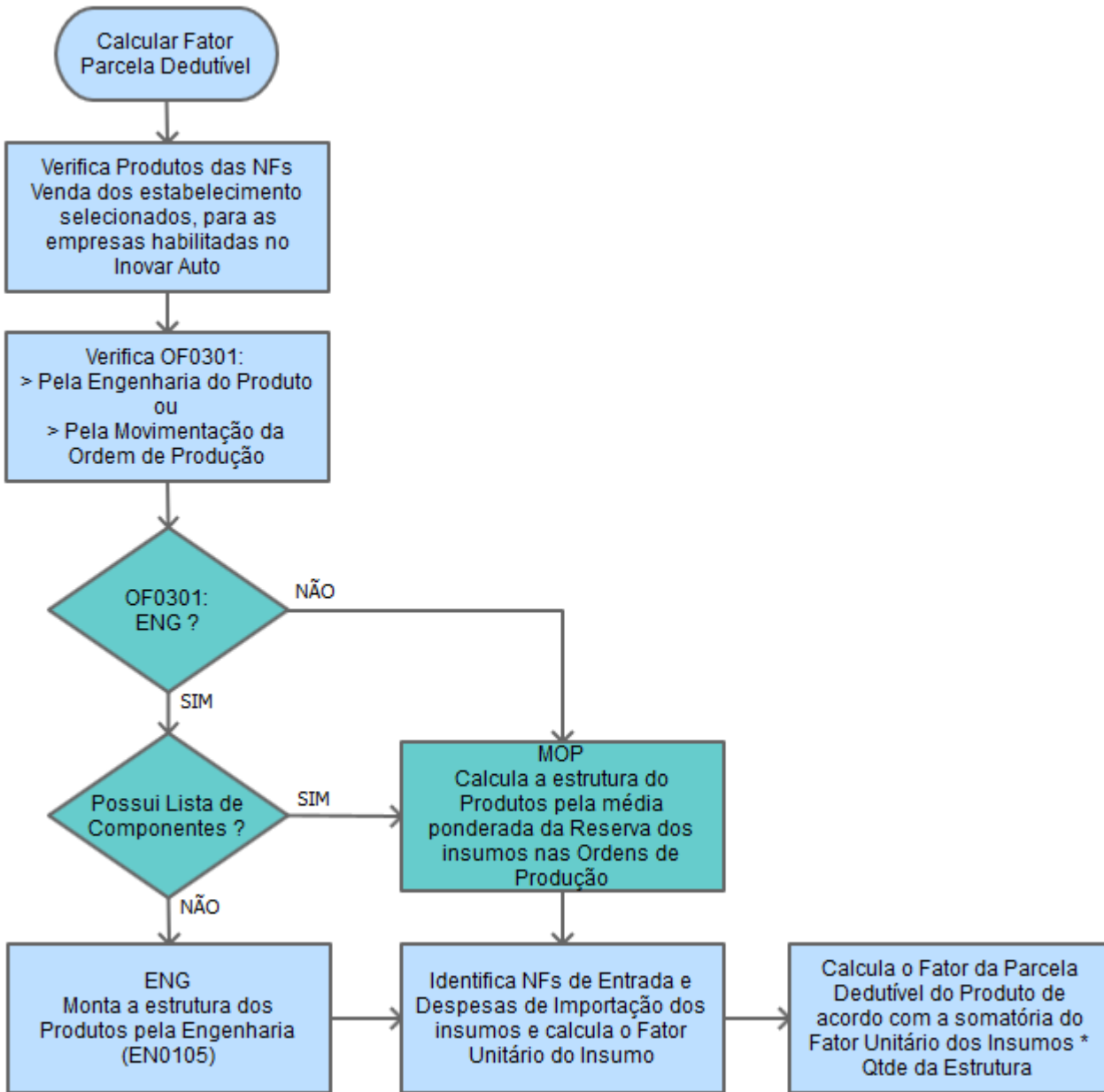

TOTVS Saúde - Foundation Web

Consulta de dados transmitidos pelo prestador do usuário logado

Data Inicial: Data Final:

Situação (status): Tipo de Mensagem:

Crêterios Adicionais +

	Tipo	Data de Envio	Período de Movimentação	Nº do Lote	Reenvio	Transação	Protocolo	Processamento	XML Requisição	XML Resposta
	Lote de Guias	29/12/15 14:47	2015/010	201407000500	2	000000000001		Com Erro	requisicao.xml	resposta.xml
	Lote de Guias	29/12/15 14:48	2015/010	201407000600	1	000000000001		Com Erro	requisicao.xml	resposta.xml
	Lote de Guias	29/12/15 14:49	2015/010	201407000600	2	000000000001		Com Erro	requisicao.xml	resposta.xml
	Lote de Guias	29/12/15 14:51	2015/010	201407000999	1	000000000001	2628009	Recebido sem erro	requisicao.xml	resposta.xml
	Lote de Guias	29/12/15 14:59	2015/010	201407000013	1	000000000001	2628011	Recebido sem erro	requisicao.xml	resposta.xml
	Lote de Guias	29/12/15 14:59	2015/010	201407000014	1	000000000001	2628012	Recebido sem erro	requisicao.xml	resposta.xml

TOTVS Saúde - Foundation Web

Consulta de dados transmitidos pelo prestador do usuário logado

SIB

- Geração
- Consulta
- Upload

TISS

- Upload XML
- Consultar Dados Transmítidos
- SADT
- Interação
- Verificar Elegibilidade
- Pesquisar Demonstrativos
- Pesquisa Lotes
- Console TISS
- Recurso de Glosas
- Analisar Recurso de Glosa

RADAR TISS

- Cadastrar Operadora
- Importar arquivo TXT
- Alterar os Dados Importados

REG. PLANO DE SAÚDE

- Gerar RPS

CONFIGURAÇÕES

- Prestadores
- Tabelas Permitidas
- Tipo de atendimento

Detalhe do Item

Mensagem TISS

Tipo de Mensagem: ENVIO_LOTE_GUIAS
Data da Transação: 2014-07-01

Prestador Para Operadora

Lote de Guias
Número do Lote: 201407000999

Dados enviados (Prestador)

Mensagem TISS

Tipo de Mensagem: PROTOCOLO_RECEBIMENTO
Data da Transação: 2015-12-29

Operadora Para Prestador

Recebimento do Lote
Protocolo de Recebimento

Dados devolvidos (Operadora)

Registro na ANS: 348082
Código do prestador na Operadora: 012000031023
Nome Contratado: PRESTADOR FISICO
Número do Lote: 201407000999
Data de Envio do Lote: 2015-12-29
Número do Protocolo: 00002628009
Valor Total do Protocolo: 0

Imprimir Capa do Lote Fechar

XML Resposta
sposta.xml
sposta.xml
sposta.xml
sposta.xml
sposta.xml
sposta.xml

oracius [editar]
Versão 12.1.6

TOTVS Saúde - Foundation Web

Consulta de dados transmitidos pelo prestador do usuário logado

SIB

- Geração
- Consulta
- Upload

TISS

- Upload XML
- Consultar Dados Transmitidos
- SADT
- Internação
- Verificar Elegibilidade
- Pesquisar Demonstrativos
- Pesquisa Lotes
- Console TISS
- Recurso de Glosas
- Analisar Recurso de Glosa

RADAR TISS

- Cadastrar Operadora
- Importar arquivo TXT
- Alterar os Dados Importados

REG. PLANO DE SAÚDE

- Gerar RPS

CONFIGURAÇÕES

- Prestadores
- Tabelas Permitidas
- Tipo de atendimento

Detalhe do Item

Mensagem TISS

Tipo de Mensagem: ENVIO_LOTE_GUIAS
Data da Transação: 2014-07-01

Prestador Para Operadora

Lote de Guias

Número do Lote: 201407000999

Dados enviados (Prestador)

Mensagem TISS

Tipo de Mensagem: PROTOCOLO_RECEBIMENTO
Data da Transação: 2015-12-29

Operadora Para Prestador

Recebimento do Lote

Protocolo de Recebimento

Dados devolvidos (Operadora)

Registro na ANS: 348082
Código do prestador na Operadora: 012000031023
Nome Contratado: PRESTADOR FISICO
Número do Lote: 201407000999
Data de Envio do Lote: 2015-12-29
Número do Protocolo: 00002628009
Valor Total do Protocolo: 0

Imprimir Capa do Lote Fechar

XML Resposta
sposta.xml
sposta.xml
sposta.xml
sposta.xml
sposta.xml
sposta.xml

oracius [editar]
Versão 12.1.6

Prestador:	1200031023
Protocolo:	2628009
Número do Lote:	201407000999
Quantidade de Guias:	12
Tipo de Arquivo:	SP-SADT

Guias:

2014071800000000666	2014071800000000553	2155400000000555	20140718000000454555
2014071800000000555	2014071800000000552	20140718000000006665	2014071800000000111
2014071800000000554	201407180000000154	2014071800000000555	2014071800000000222

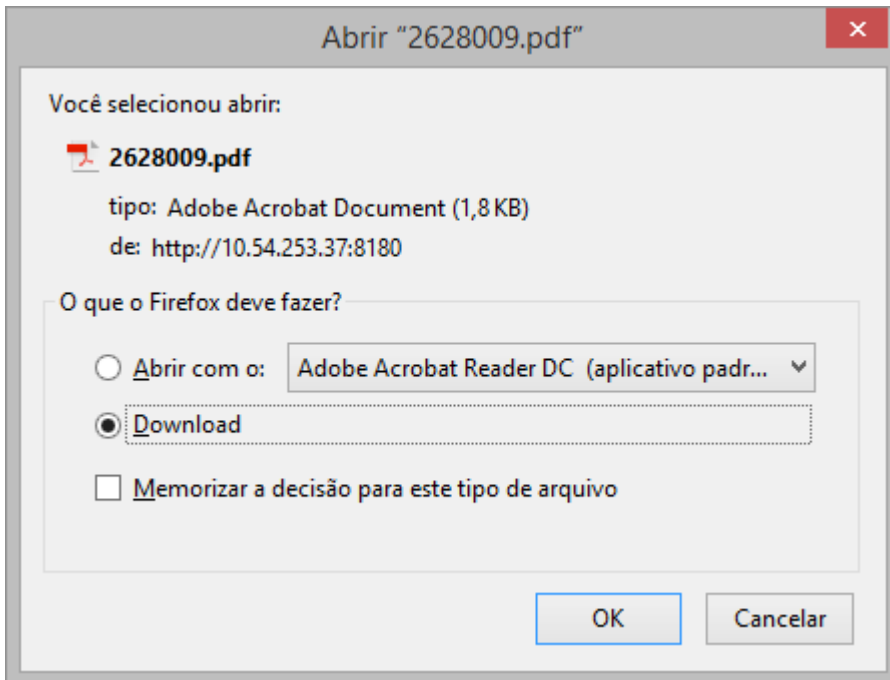

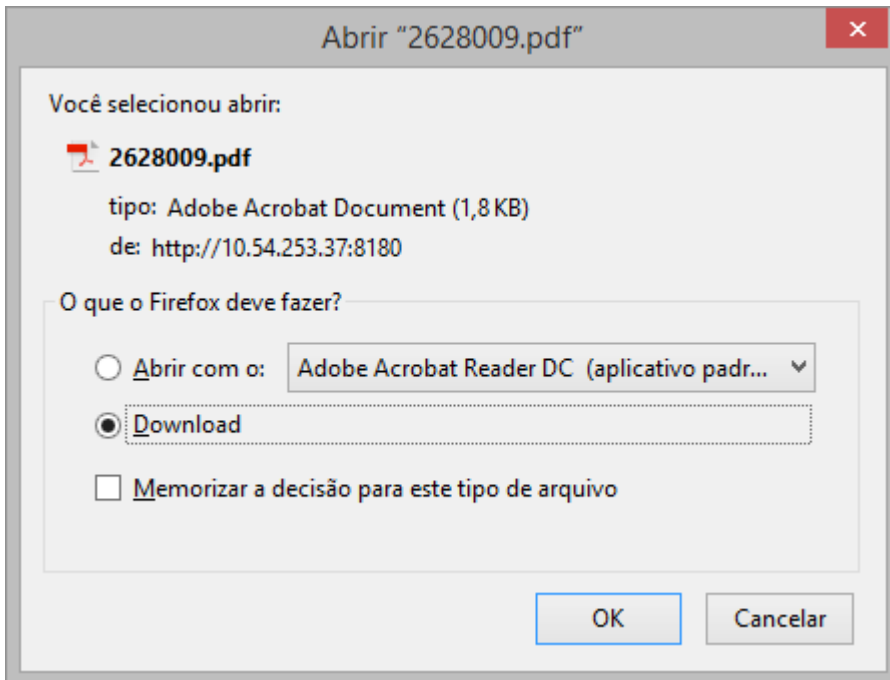

Prestador:	12000031023
Protocolo:	2628009
Número do Lote:	201407000999
Quantidade de Guias:	12
Tipo de Arquivo:	SP-SADT

Guias:

20140718000000000666	20140718000000000553	21554000000000555	20140718000000454555
20140718000000000555	20140718000000000552	20140718000000006665	20140718000000000111
20140718000000000554	201407180000000154	20140718000000000555	20140718000000000222

Este documento é de propriedade da TOTVS. Todos os direitos reservados. ©

Este documento é de propriedade da TOTVS. Todos os direitos reservados. ©

Este documento é de propriedade da TOTVS. Todos os direitos reservados. ©

Este documento é de propriedade da TOTVS. Todos os direitos reservados. ©

Este documento é de propriedade da TOTVS. Todos os direitos reservados. ©

Este documento é de propriedade da TOTVS. Todos os direitos reservados. ©

Release 12.1.10

Release 12.1.10

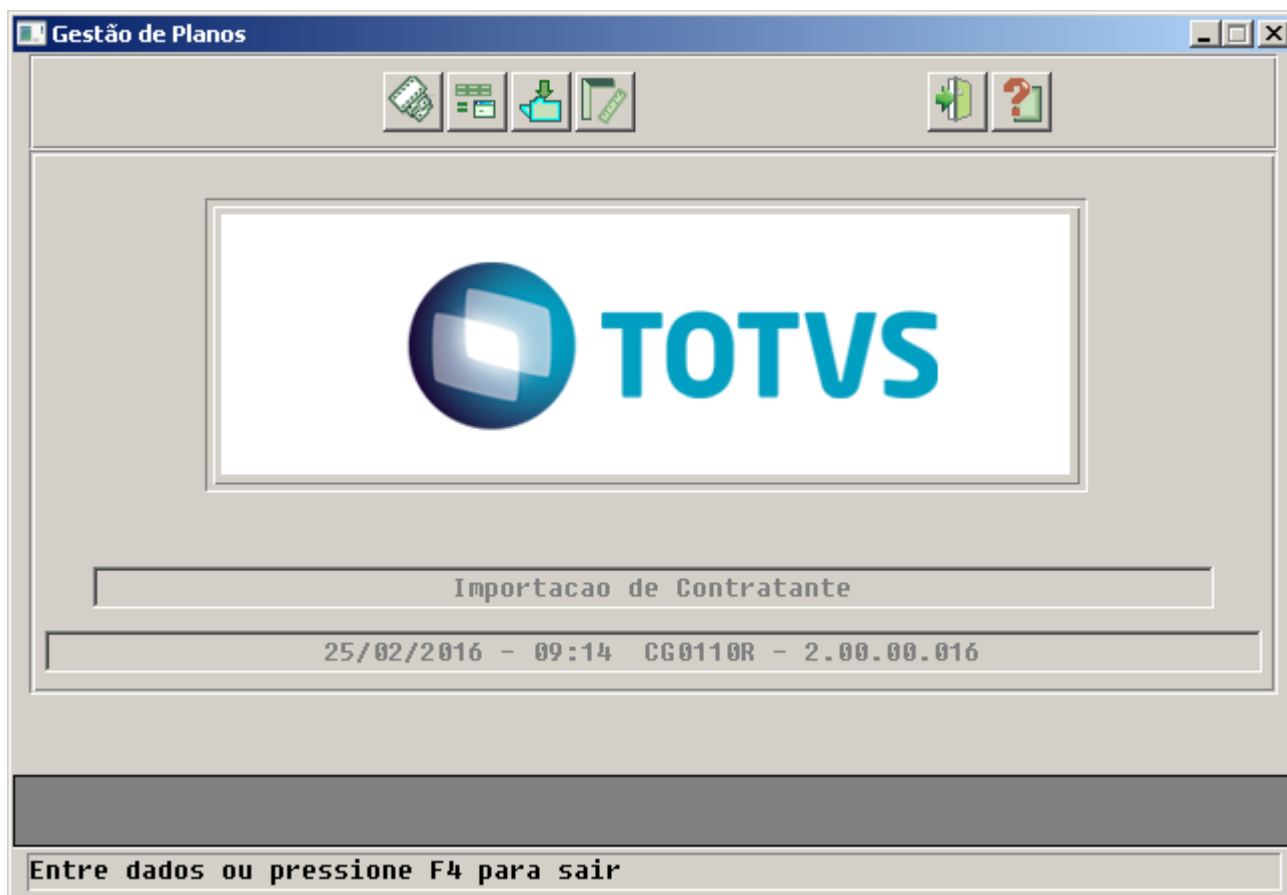

Lay-Out do Arquivo de Importacao							Folha: 4
							25/02/16 - 09:31:19
	N - Nao						
105	Necessita Acomp. SPC	1	1550	1550	Caracter		Nao
	S - Sim						
	N - Nao						
106	Separa Fatura Custo Op.	2	1551	1552	Inteiro		Sim
107	Separa Fatura Part.	2	1553	1554	Inteiro		Sim
108	Insumos Crend.Cust.Op.	2	1555	1556	Inteiro		Sim
109	Insumos Crend.Cust.Part.	2	1557	1558	Inteiro		Sim
110	Utiliza Evento	2	1559	1560	Inteiro		Sim
111	Numero do CEI	20	1561	1580	Caracter		Nao
DADOS COMPLEMENTARES DO PORTADOR							
112	Digito da Agencia	2	1581	1582	Caracter		Nao
113	Digito da Conta	2	1583	1584	Caracter		Nao
DADOS PARA ANS							
114	Natureza Doc.Ident.	40	1585	1624	Caracter		Nao
115	Orgao Emissor Ident.	30	1625	1654	Caracter		Nao
116	Pais de Emissao Ident.	20	1655	1674	Caracter		Nao
117	Estado Emissor Ident.	2	1675	1676	Caracter		Nao
118	Data Emissao Doc.Ident.	8	1677	1684	DDMMAAAA		Nao
119	Nacionalidade	40	1685	1724	Caracter		Nao
120	CBO/Ramo Atividade	8	1725	1732	Inteiro		Nao
121	Municipio de Nascimento	7	1733	1739	Inteiro		Nao
122	Vendedor	5	1740	1744	Inteiro		Nao
123	Tipo Fluxo Financeiro	12	1745	1756	Carater		Nao

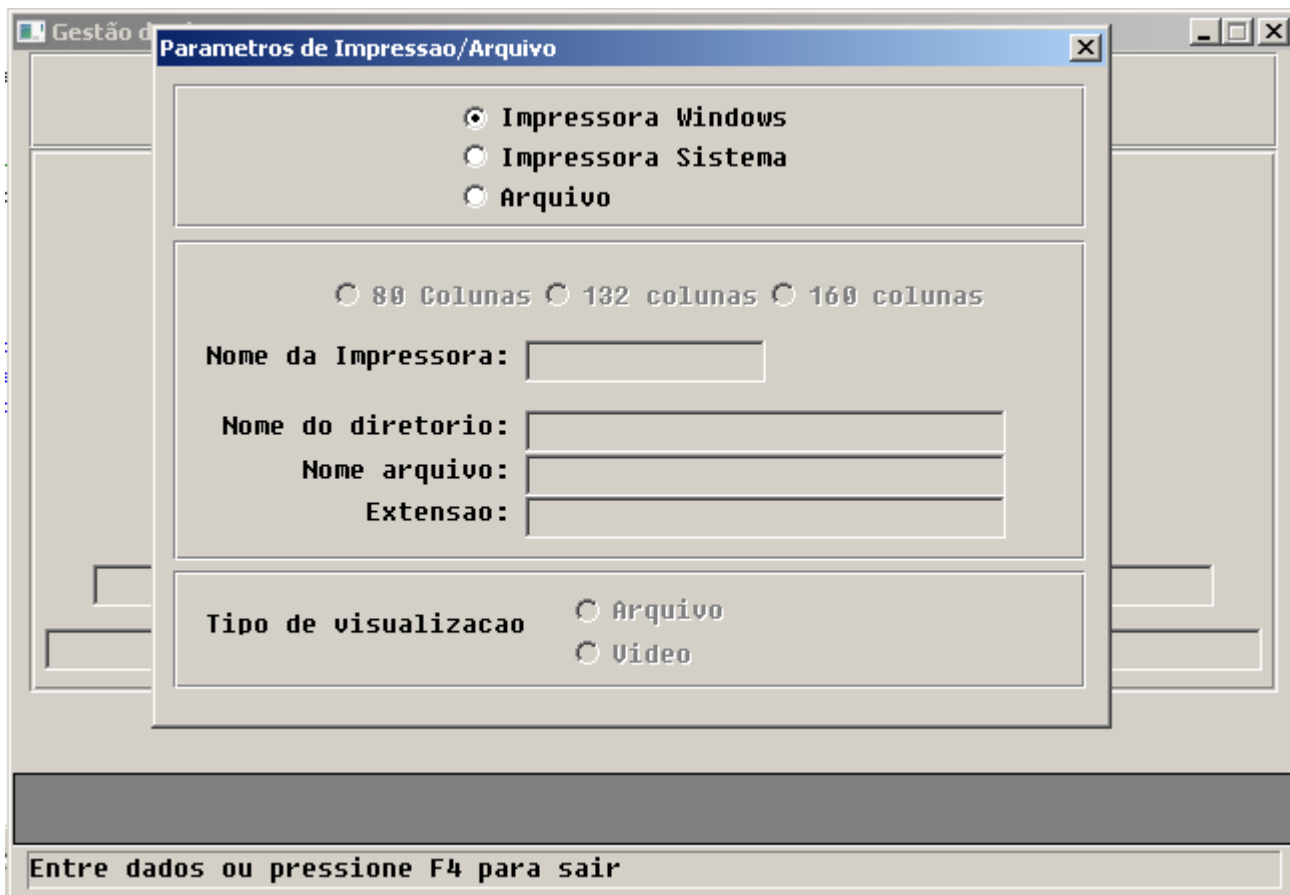

Release 12.1.10

Release 12.1.10

Release 12.1.10

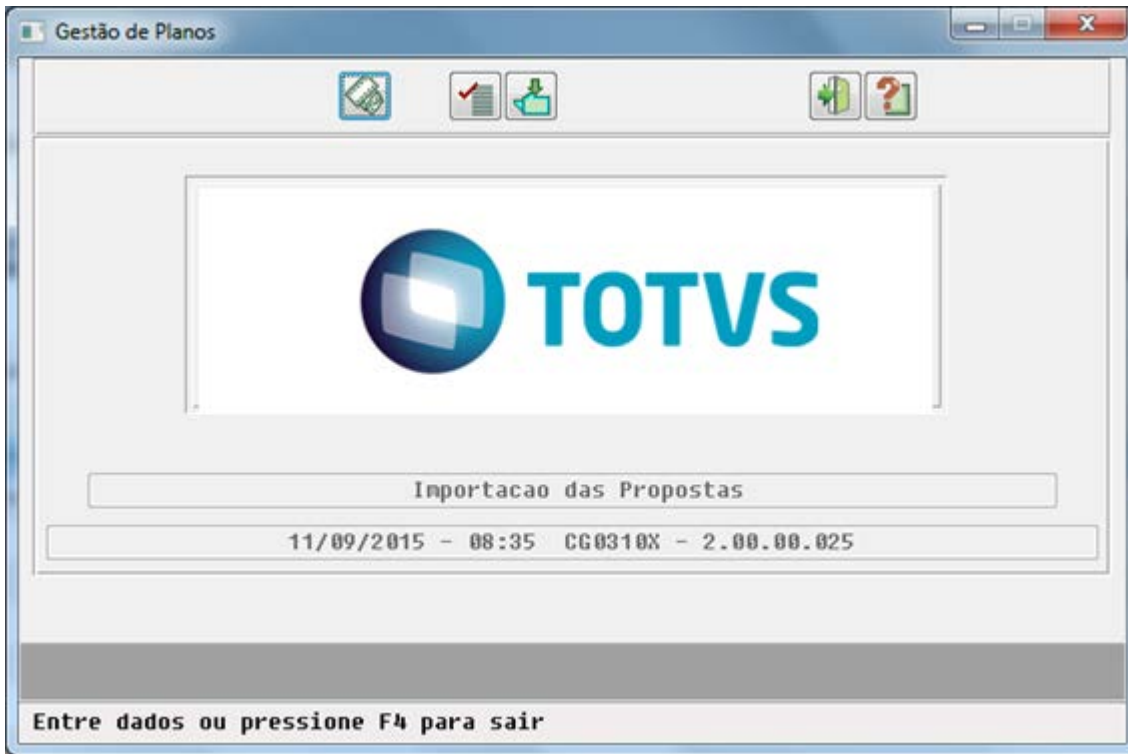

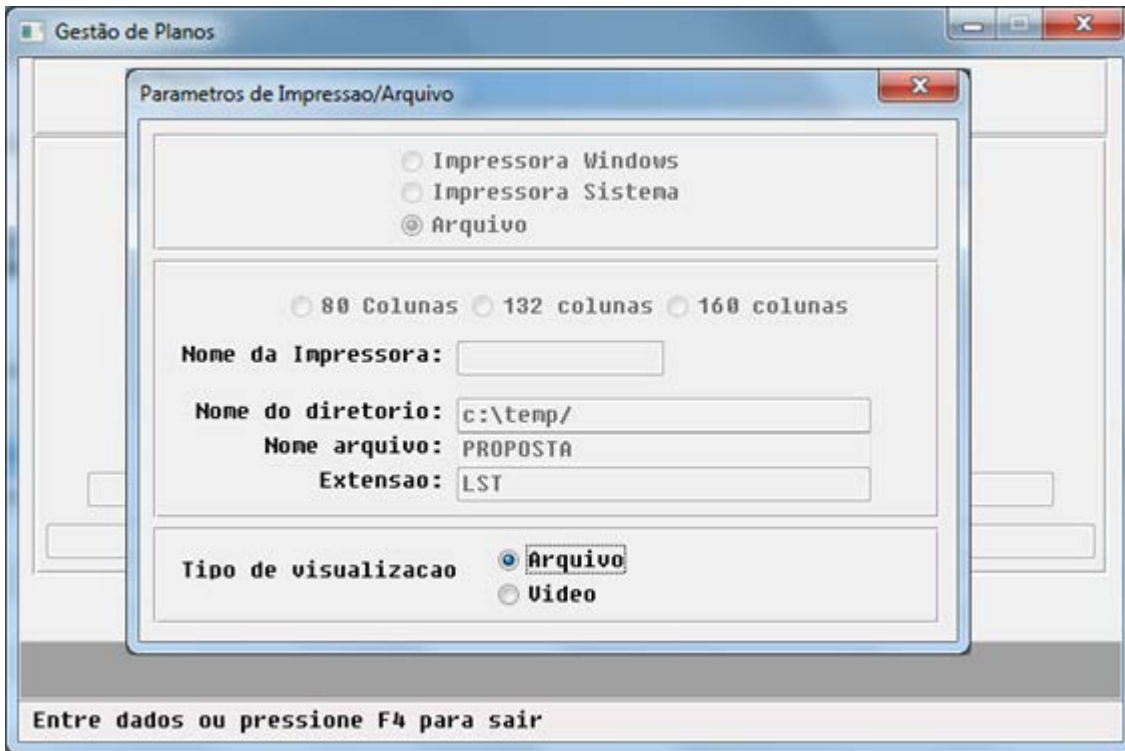

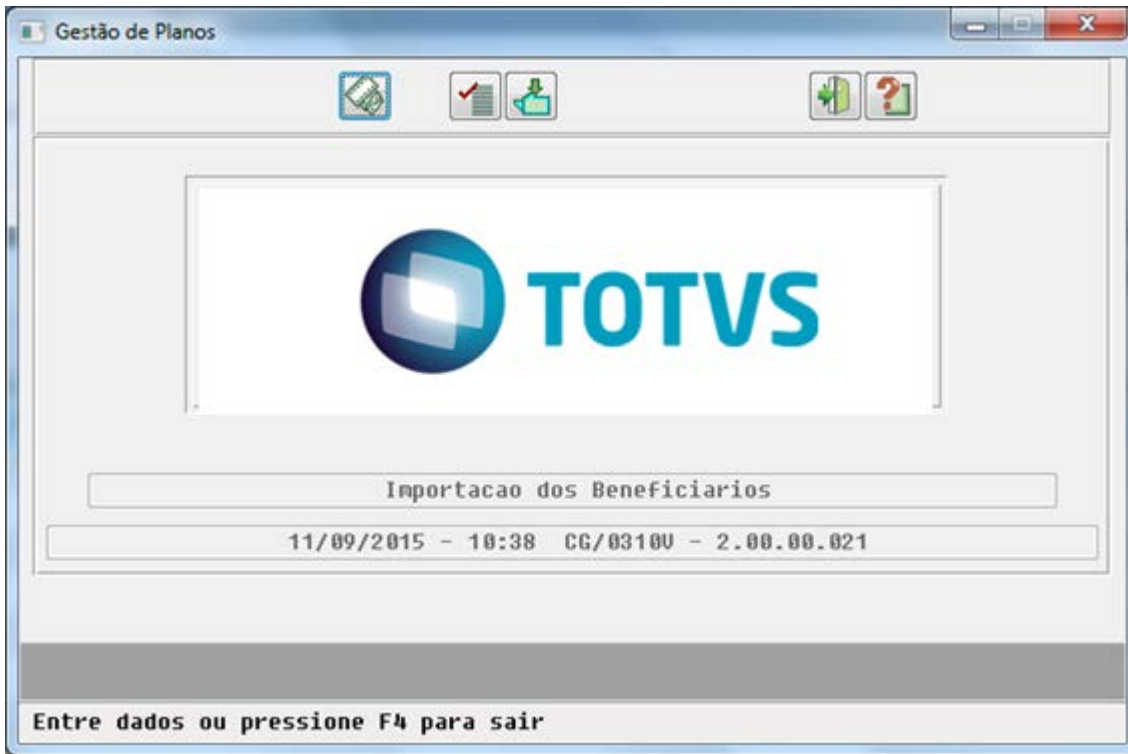

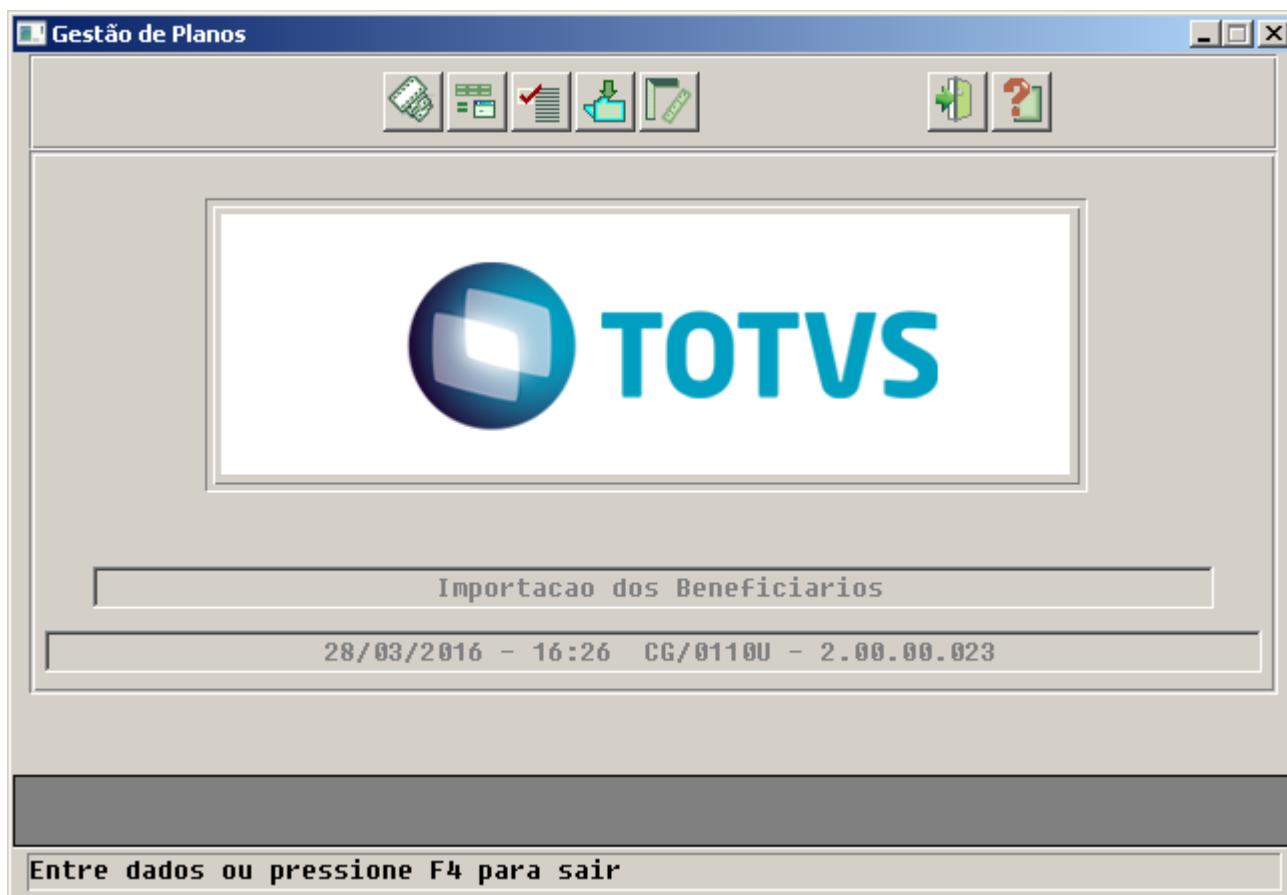

Release 12.1.10

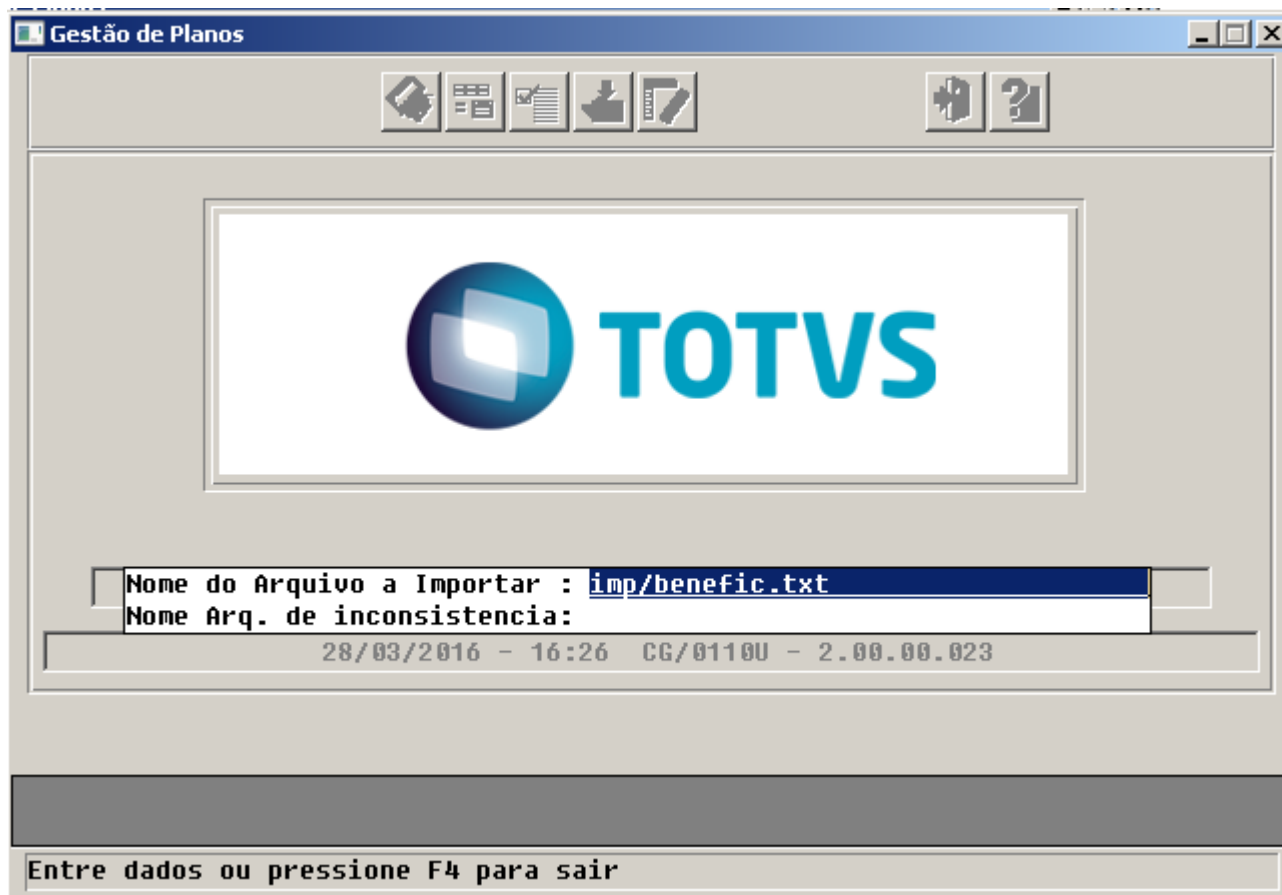

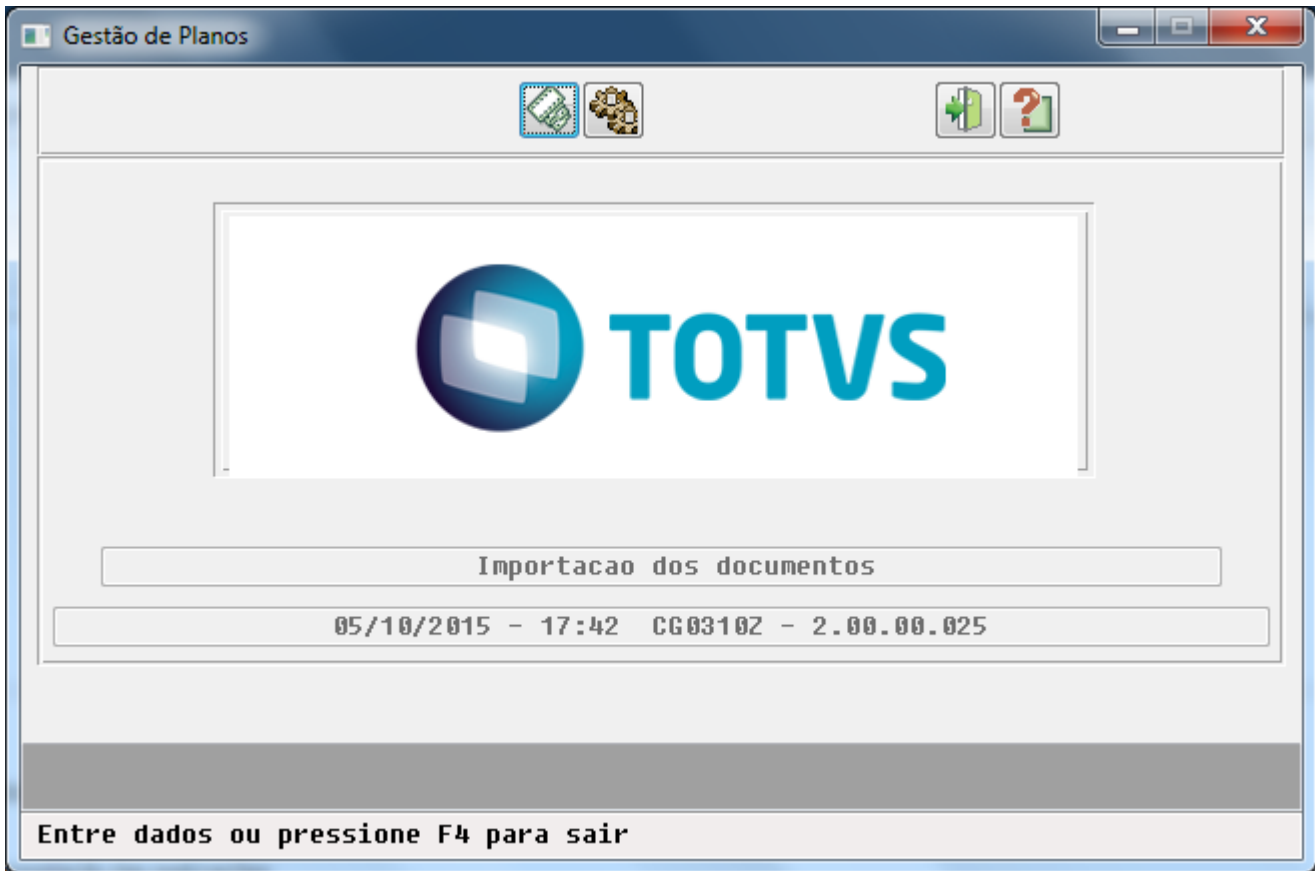

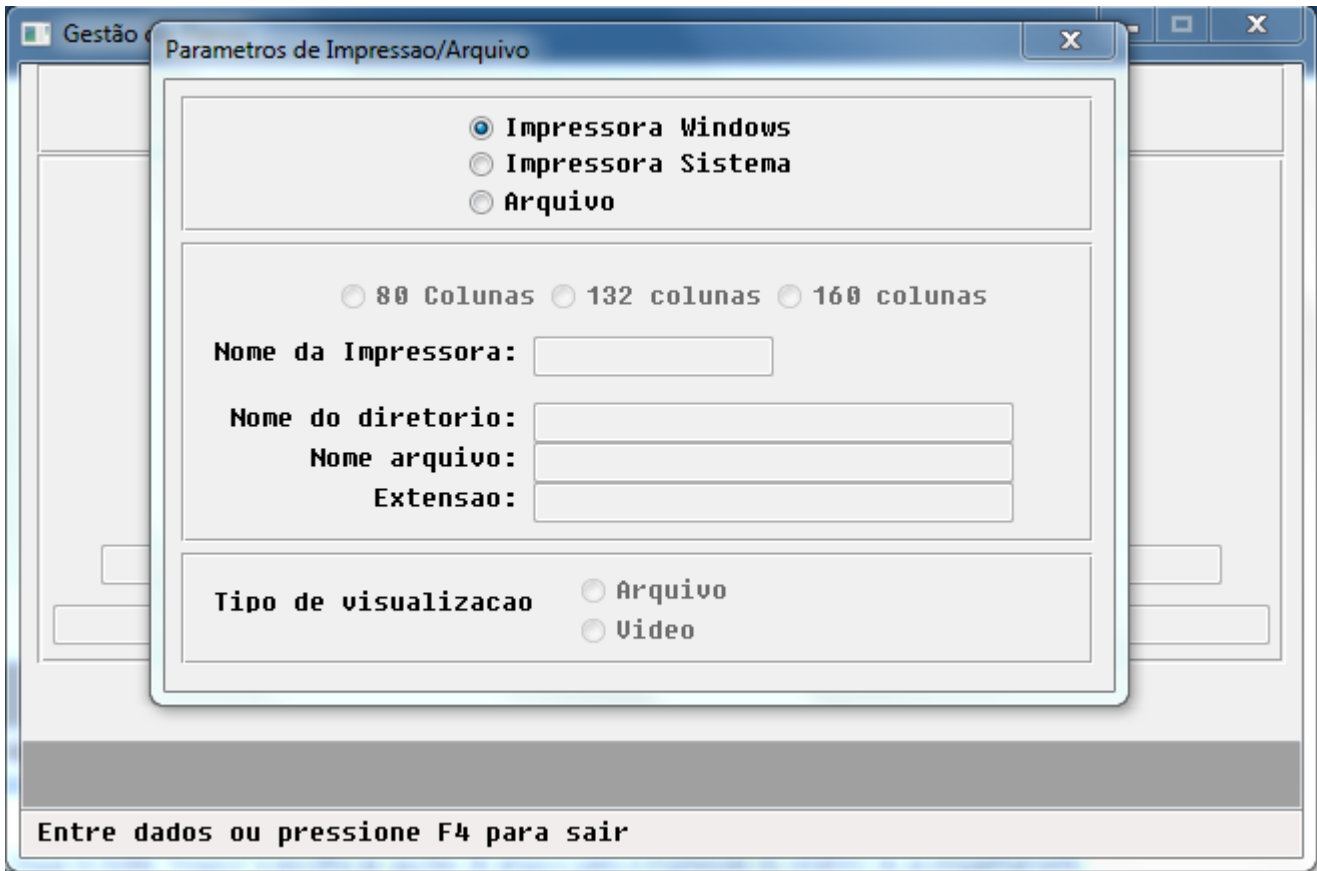

Release 12.1.10

```
8;4;;123456789;João Silva;A;8;5;  
8;4;;321654987;Maria Silva;A;8;5;
```

Release 12.1.10

```
8;4;1;;;A;8;5;  
8;4;2;;;A;8;5;
```

Release 12.1.10

```
8;4;1;01745445889;João Silva;A;8;5;  
8;4;2;01945335899;Maria Silva;A;8;5;
```

Informações de Transferência de Beneficiários

Parâmetros | Proposta | Detalhes da Proposta | Módulos da Proposta | **Beneficiário** | Documentos | Observações

Seleção
 Individual Família Intervalo Todos beneficiários

Filtro
 Nome [Aplicar](#) [Limpar Filtro](#)

Beneficiário	Grau Parentesco	Nascimento	Padr. Cob.
<input type="checkbox"/> 3 - Rrroffmann	1 - TITULAR	27/02/1930	A - Padrao A
<input type="checkbox"/> 2 - Nhonho Bai	10 - FILHOS	06/07/1999	P1 - PADRAO 1

Padrão cob.: [Aplicar](#)

[Confirmar](#) [Cancelar](#)

Este documento é de propriedade da TOTVS. Todos os direitos reservados. ©

Este documento é de propriedade da TOTVS. Todos os direitos reservados. ©

Informações de Transferência de Beneficiários

Individual
 Família
 Intervalo
 Todos beneficiários

Filtro

Nome [Aplicar](#) [Limpar Filtro](#)

Beneficiario	Grau Parentesco	Nascimento	Beneficiario	Grau Parent...	Nascimento	Padr. Cob.	
			<input type="checkbox"/>	3 - Rrroffmann	1 - TITULAR	27/02/1930	A - Padrao A
			<input checked="" type="checkbox"/>	2 - Nhonho Bai	10 - FILHOS	06/07/1999	

Padrão cob.:

Informações de Transferência de Beneficiários ✕

Parâmetros |
 Proposta |
 Detalhes da Proposta |
 Módulos da Proposta |
 Beneficiário |
 Documentos |
 Observações

Seleção
 Individual
 Família
 Intervalo
 Todos beneficiários

Filtro
 Nome Aplicar Limpar Filtro

Beneficiário	Grau Parentesco	Nascimento	Padr. Cob.
<input type="checkbox"/>	3 - Rrroffmann	1 - TITULAR	27/02/1930
<input checked="" type="checkbox"/>	2 - Nhonho Bai	10 - FILHOS	06/07/1999

Padrão cob.: Aplicar

Confirmar Cancelar

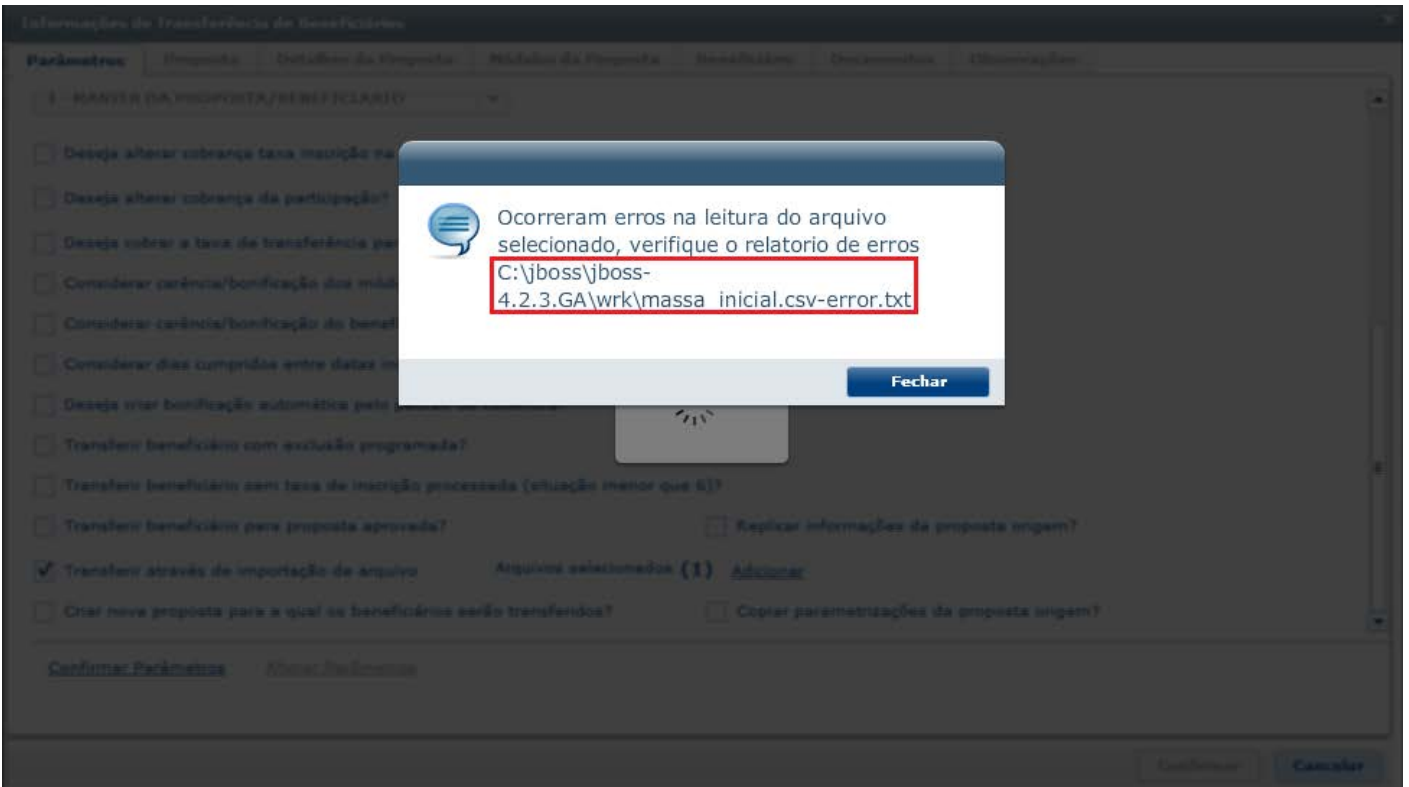

Informações de Transferência de Beneficiários

Parâmetros | Proposta | Detalhes da Proposta | Módulos da Proposta | Beneficiário | Documentos | Observações

1 - MANTER DA PROPOSTA/BENEFICIARIO

- Deseja alterar cobrança taxa inscrição na fatura? Cobrar
- Deseja alterar cobrança da participação? Cobrar
- Deseja cobrar a taxa de transferência para os beneficiários?
- Considerar carência/bonificação dos módulos da proposta de origem?
- Considerar carência/bonificação do beneficiário da proposta de origem?
- Considerar dias cumpridos entre datas inclusão da proposta destino/origem?
- Deseja criar bonificação automática pelo padrão de cobertura?
- Transferir beneficiário com exclusão programada?
- Transferir beneficiário sem taxa de inscrição processada (situação menor que 6)?
- Transferir beneficiário para proposta aprovada? Replicar informações da proposta origem?
- Transferir através de importação de arquivo **Arquivos selecionados (1)** Adicionar
- Criar nova proposta para a qual os beneficiários serão transferidos? Copiar parametrizações da proposta origem?

Confirmar Parâmetros Alterar Parâmetros

Confirmar Cancelar

Informações de Transferência de Beneficiários

Parâmetros

1 - MANTER D

Deseja alter

Deseja alter

Deseja cobr

Considerar c

Considerar c

Considerar c

Deseja criar

Transferir be

Transferir be

Transferir be

Transferir be

Transferir at

Criar nova p

Confirmar Par

Seleção de arquivos

Upload

Transferência | Visualização

Arquivo	Origem
<input type="checkbox"/> dts-sustentacao.server.000001.log	AppServer
<input type="checkbox"/> hdtable.i	JBoss
<input checked="" type="checkbox"/> massa_inicial.csv	JBoss
<input type="checkbox"/> p05052m.ped	AppServer
<input type="checkbox"/> p05068_Untitled1.ped	AppServer
<input type="checkbox"/> p06051m.ped	AppServer
<input type="checkbox"/> p06069_Untitled1.ped	AppServer
<input type="checkbox"/> pessoa-fisica.d	AppServer
<input type="checkbox"/> procore	AppServer

[Abrir](#) [Excluir](#)

Selecionar [Recarregar](#) [Cancelar](#)

[Confirmar](#) [Cancelar](#)

Informações de Transferência de Beneficiários

Parâmetros

1 - MANTER D

Deseja alter

Deseja alter

Deseja cobr

Considerar e

Considerar e

Considerar e

Deseja criar

Transferir be

Transferir be

Transferir be

Transferir at

Criar nova p

Confirmar Par

Selecione os arquivos

Upload

Transferência Visualização

	Nome	Tipo	Tamanho
<input checked="" type="checkbox"/>	massa_inicial.csv	.csv	1 Kb
<input type="checkbox"/>			
<input type="checkbox"/>			
<input type="checkbox"/>			
<input type="checkbox"/>			
<input type="checkbox"/>			
<input type="checkbox"/>			
<input type="checkbox"/>			

Total: 1 Kb

[Adicionar](#)

Upload [Remover](#)

Selecionar [Recarregar](#) [Cancelar](#)

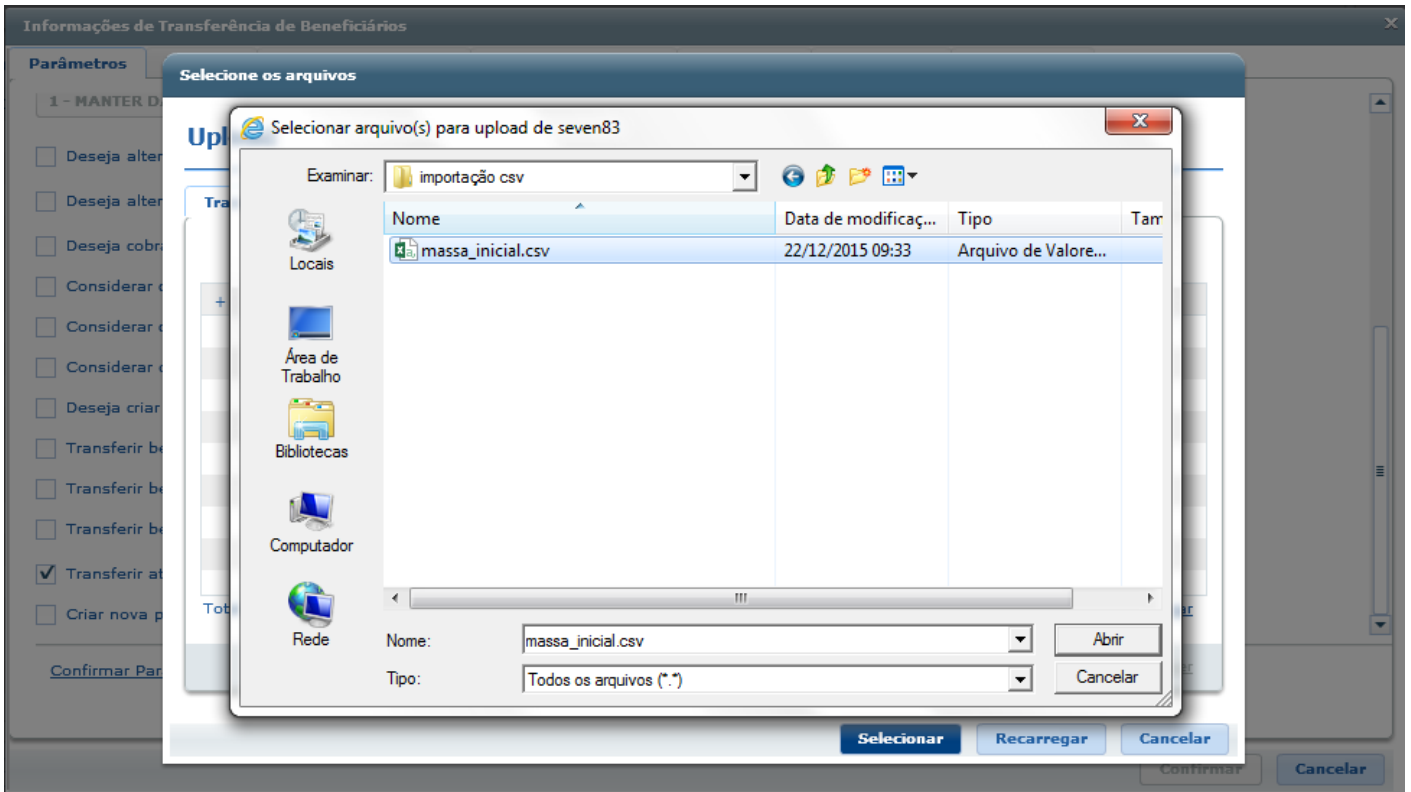

Informações de Transferência de Beneficiários

Parâmetros

1 - MANTER D

Deseja alter

Deseja alter

Deseja cobr

Considerar e

Considerar e

Considerar e

Deseja criar

Transferir b

Transferir b

Transferir b

Transferir at

Criar nova p

Confirmar Par

Selecione os arquivos

Upload

Transferência Visualização

	Nome	Tipo	Tamanho
+			

Total: 0 Kb

Adicionar

Upload Remove

Selecionar Recarregar Cancelar

✕
Informações de Transferência de Beneficiários

Parâmetros
Proposta
Detalhes da Proposta
Módulos da Proposta
Beneficiário
Documentos
Observações

1 - MANTER DA PROPOSTA/BENEFICIARIO
▼

Deseja alterar cobrança taxa inscrição na fatura?
 Cobrar

Deseja alterar cobrança da participação?
 Cobrar

Deseja cobrar a taxa de transferência para os beneficiários?

Considerar carência/bonificação dos módulos da proposta de origem?

Considerar carência/bonificação do beneficiário da proposta de origem?

Considerar dias cumpridos entre datas inclusão da proposta destino/origem?

Deseja criar bonificação automática pelo padrão de cobertura?

Transferir beneficiário com exclusão programada?

Transferir beneficiário sem taxa de inscrição processada (situação menor que 6)?

Transferir beneficiário para proposta aprovada?
 Replicar informações da proposta origem?

Transferir através de importação de arquivo
 Arquivos selecionados (0) Adicionar

Criar nova proposta para a qual os beneficiários serão transferidos?
 Copiar parametrizações da proposta origem?

[Confirmar Parâmetros](#)
[Alterar Parâmetros](#)

Confirmar
Cancelar

Informações de Transferência de Beneficiários

Parâmetros | Proposta | Detalhes da Proposta | Módulos da Proposta | Beneficiário | Documentos | Observações

1 - MANTER DA PROPOSTA/BENEFICIARIO

- Deseja alterar cobrança taxa inscrição na fatura? Cobrar
- Deseja alterar cobrança da participação? Cobrar
- Deseja cobrar a taxa de transferência para os beneficiários?
- Considerar carência/bonificação dos módulos da proposta de origem?
- Considerar carência/bonificação do beneficiário da proposta de origem?
- Considerar dias cumpridos entre datas inclusão da proposta destino/origem?
- Deseja criar bonificação automática pelo padrão de cobertura?
- Transferir beneficiário com exclusão programada?
- Transferir beneficiário sem taxa de inscrição processada (situação menor que 6)?
- Transferir beneficiário para proposta aprovada? Replicar informações da proposta origem?
- Transferir através de importação de arquivo Arquivos selecionados (0) [Adicionar](#)
- Criar nova proposta para a qual os beneficiários serão transferidos? Copiar parametrizações da proposta origem?

[Confirmar Parâmetros](#) [Alterar Parâmetros](#)

Motivo De Até [Aplicar](#) [Limpar](#)

Motivo de Cancelamento (81) - Exibindo [1 - 81] Ordenação Opções

Entidade estr...	Descricao	Motivo	Demitidos/Ap...	Alteração cont...	Considera Apr...	Visivel Cliente	Atualizacao	Selec. Padrão	Obriga Auditoria
<input type="checkbox"/>	CG - Cadastros	Teste para o PTI	99	Não	Não	Não	04/01/2016	Não	Não
<input type="checkbox"/>	MC - Manutençã	COMPLETOU MA	1	Não	Não	Não	29/11/2013	Não	Sim
<input type="checkbox"/>	MC - Manutençã	CUSTO ELEVADO	2	Não	Não	Sim	29/11/2013	Não	Sim
<input type="checkbox"/>	MC - Manutençã	INCLUSAO INDE	3	Não	Não	Sim	05/03/2013	Não	Não
<input type="checkbox"/>	MC - Manutençã	INADIMPLENCIA	4	Não	Sim	Sim	09/07/2015	Não	Sim
<input type="checkbox"/>	MC - Manutençã	MIGROU PL FAM	5	Não	Não	Sim	19/06/2012	Não	Não
<input type="checkbox"/>	MC - Manutençã	NESTLE	6	Não	Não	Sim	19/06/2012	Não	Não
<input type="checkbox"/>	MC - Manutençã	PRO-SAUDE	7	Não	Não	Sim	06/01/2016	Sim	Não
<input type="checkbox"/>	MC - Manutençã	SAO LUIZ	8	Não	Não	Sim	19/06/2012	Não	Não
<input type="checkbox"/>	MC - Manutençã	UNIPLAN	9	Não	Não	Sim	19/06/2012	Não	Não
<input type="checkbox"/>	MC - Manutençã	NAO DEFINIDO	10	Não	Sim	Sim	14/08/2015	Não	Não
<input type="checkbox"/>	MC - Manutençã	MUDANCA DE RE	11	Não	Não	Sim	06/01/2016	Não	Não
<input type="checkbox"/>	MC - Manutençã	OBITO	12	Não	Não	Sim	05/08/2015	Não	Não
<input type="checkbox"/>	MC - Manutençã	SEPARACAO	13	Não	Não	Sim	19/06/2012	Não	Não
<input type="checkbox"/>	MC - Manutençã	OUTROS	14	Não	Não	Sim	19/06/2012	Não	Não
<input type="checkbox"/>	MC - Manutençã	PLANILHA	15	Não	Não	Sim	19/06/2012	Não	Não
<input type="checkbox"/>	MC - Manutençã	TRANSF DEPTE P	16	Não	Não	Sim	19/06/2012	Não	Não
<input type="checkbox"/>	MC - Manutençã	MUDANCA DE CI	17	Não	Não	Sim	05/01/2016	Não	Não
<input type="checkbox"/>	MC - Manutençã	USUARIO COM C	18	Não	Não	Sim	17/01/2014	Não	Não

1 - Página 1 de 1

[Detalhar](#) [Adicionar](#) [Alterar](#) [Remover](#) [Ações Relacionadas](#)

Alterar

- Demitidos/Aposentados
- Visível Cliente
- Considera Aprov. Carenças
- Alteração Contratual SIB
- Obriga Auditoria
- Selecionado por Padrão

Atualização
06/01/2016

Salvar Fechar

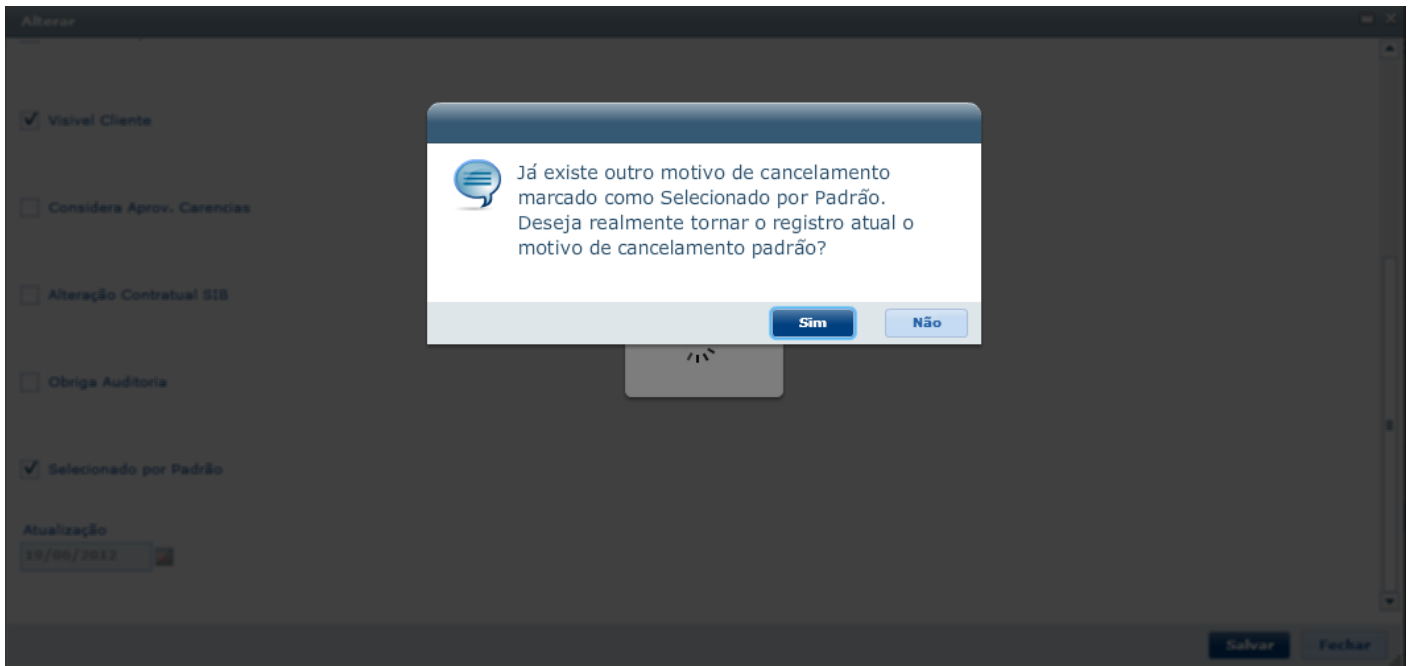

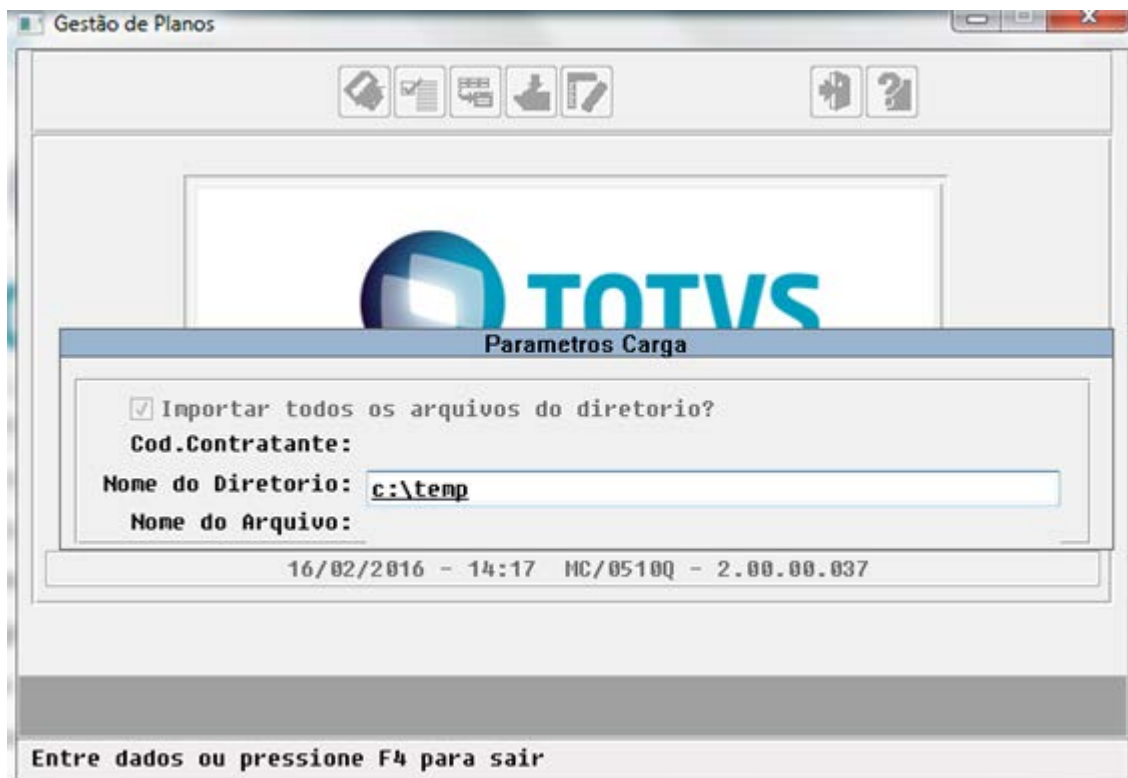

Carga/Importacao

Contratante	Arquivo de Importacao	Lote	Status
02004538	C:\temp\importacao\IMPORT.txt	4025	Carga concluida
02004538	C:\temp\importacao\IMPORT2.txt	4026	Carga concluida

< F4 - Sair >

Release 12.1.10

Nome	Data de modificaç...	Tipo	Tamanho
 cargbene-2004538-4025.err	26/02/2016 13:33	Arquivo ERR	0 KB
 cargbene-2004538-4026.err	26/02/2016 13:33	Arquivo ERR	0 KB

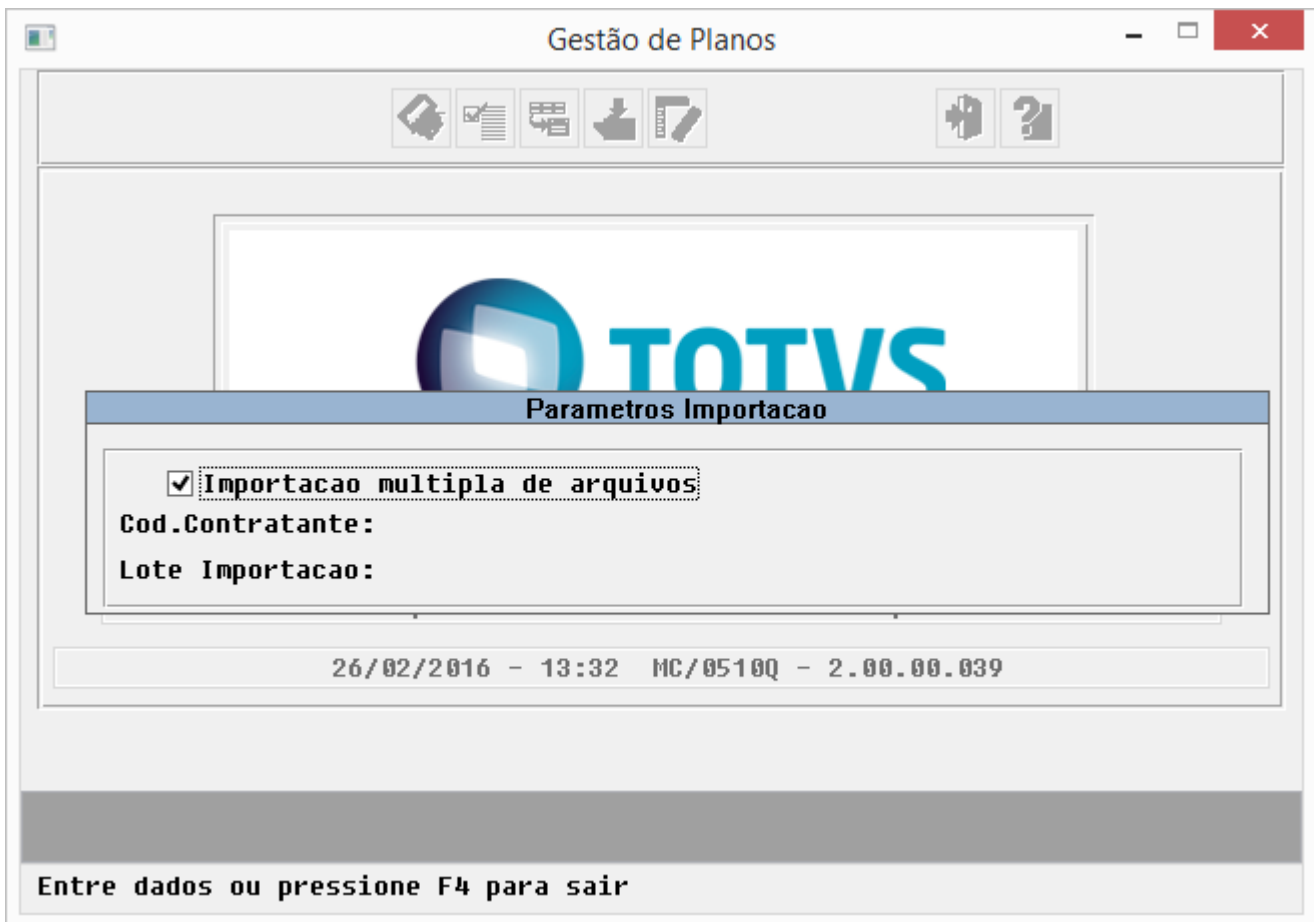

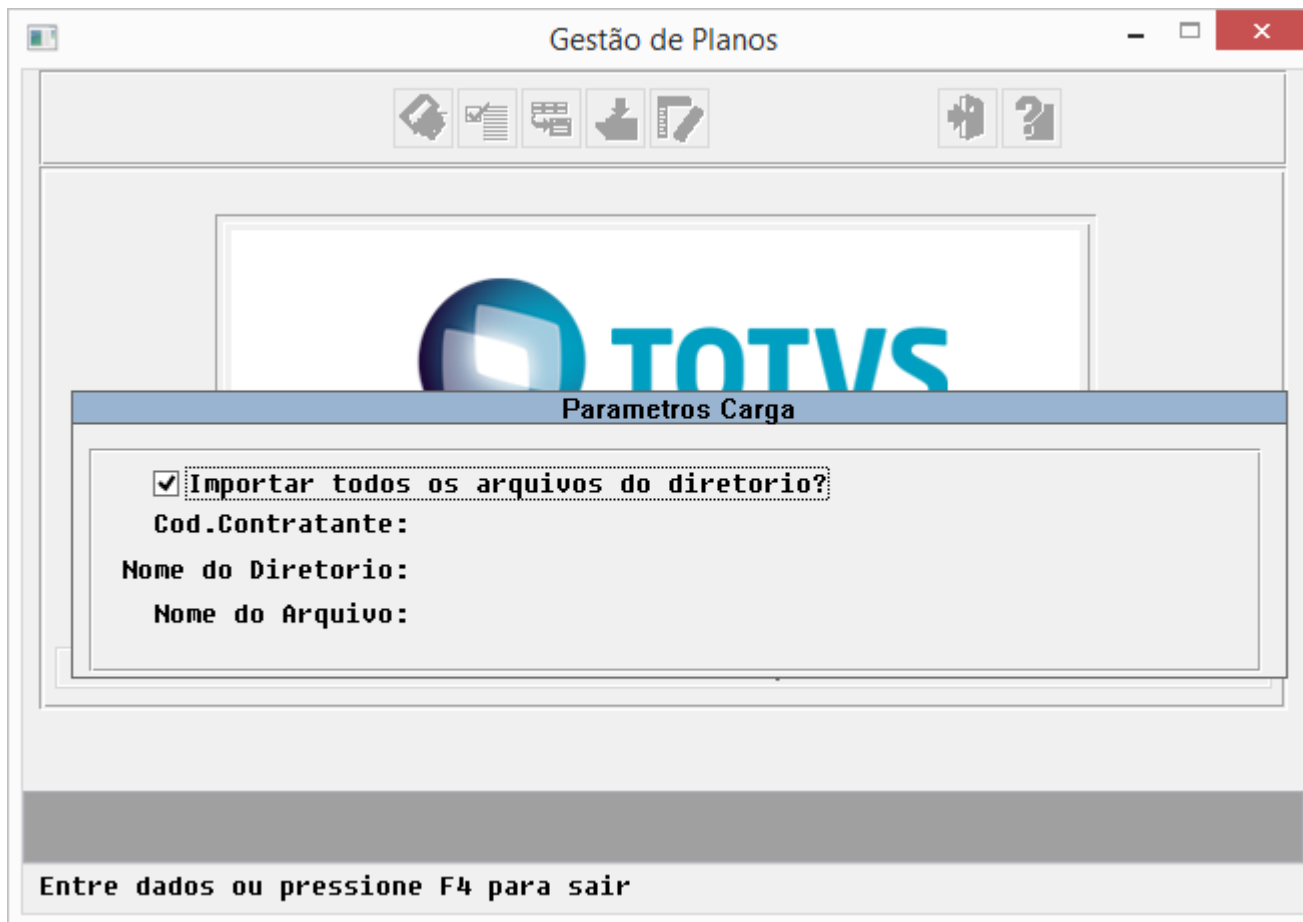

Carga/Importacao

Contratante	Arquivo de Importacao	Lote	Status
02004538	C:\temp\importacao\IMPORT.txt	4025	Importacao Conclu
02004538	C:\temp\importacao\IMPORT2.txt	4026	Importacao Conclu

< F4 - Sair >

Este documento é de propriedade da TOTVS. Todos os direitos reservados. ©

Este documento é de propriedade da TOTVS. Todos os direitos reservados. ©

Este documento é de propriedade da TOTVS. Todos os direitos reservados. ©

Este documento é de propriedade da TOTVS. Todos os direitos reservados. ©

Este documento é de propriedade da TOTVS. Todos os direitos reservados. ©

Este documento é de propriedade da TOTVS. Todos os direitos reservados. ©

Release 12.1.10

 impbenef-2004538-4025.lst	26/02/2016 13:41	Arquivo LST	5 KB
 impbenef-2004538-4026.lst	26/02/2016 13:41	Arquivo LST	5 KB

06.9.5556 Exportacao de Movimentos RC/0510M Versao 1.02.00.006 11/01/2016 - 15:20

Cliente:

Inicial Final

Mes/Ano: / /

Arquivo Exp.:

Lote: Sequencia:

Faturas

S	Fatura	Mod	Ano	Mes	Emissao	Uencimento	Espec	Titulo	Parc	Valor

Entre os dados ou pressione ESC para sair.

06.9.5556 Exportacao de Movimentos RC0511M Versao 2.00.01.033 11/01/2016 - 15:21

Cliente:
Inicial Final
Mes/Ano: / /
Arquivo Exp.:
Lote: Sequencia:

S Fatu	Tipo Exportacao	imento	Espec	Titulo	Parc	Valor
	01 MOU NAO FATURADOS C.O.					
	02 MOVIMENTOS C.O.					

Entre os dados ou pressione ESC para sair.

Este documento é de propriedade da TOTVS. Todos os direitos reservados. ©

Este documento é de propriedade da TOTVS. Todos os direitos reservados. ©

Este documento é de propriedade da TOTVS. Todos os direitos reservados. ©

Este documento é de propriedade da TOTVS. Todos os direitos reservados. ©

Este documento é de propriedade da TOTVS. Todos os direitos reservados. ©

Este documento é de propriedade da TOTVS. Todos os direitos reservados. ©

06.9.5556 Exportacao de Movimentos RC0511M Versao 2.00.01.033 11/01/2016 - 15:21

Cliente:
Inicial Final
Mes/Ano: / /
Arquivo Exp.:
Lote: Sequencia:

S	Fatura	Mod	Ano	Mes	Emissao	Cientes	lo	Parc	Valor
						01 - Individual			
						02 - Por Selecao			

Entre os dados ou pressione ESC para sair.

Este documento é de propriedade da TOTVS. Todos os direitos reservados. ©

Este documento é de propriedade da TOTVS. Todos os direitos reservados. ©

Este documento é de propriedade da TOTVS. Todos os direitos reservados. ©

Este documento é de propriedade da TOTVS. Todos os direitos reservados. ©

Este documento é de propriedade da TOTVS. Todos os direitos reservados. ©

Este documento é de propriedade da TOTVS. Todos os direitos reservados. ©

06.9.5556 Exportacao de Movimentos RC0511M Versao 2.00.01.033 11/01/2016 - 15:21

Inicial **Final**
 Mes/Ano: 01 / 2016 01 / 2016
 Arquivo Exp.:
 Lote: Sequencia:

Faturas										
S	Contrat	Fatura	Mod	Ano	Mes	Emissao	Vencimento	Espec	Titulo	Parc
*	000012540		65	99	2016	01 05/01/2016	15/02/2016	co	16000000004	1
*	000012540		66	99	2016	01 05/01/2016	15/02/2016	co	16000000005	1
*	000012540		67	99	2016	01 06/01/2016	15/02/2016	co	16000000006	1
*	000012540		68	99	2016	01 06/01/2016	15/02/2016	co	16000000007	1

ENTER-Mar/Des F1-Exporta F3-Marca Todos F4-Sair F5-Des.Todos F6-Cab.Fat.

Entre os dados ou pressione ESC para sair.

Este documento é de propriedade da TOTVS. Todos os direitos reservados. ©

Este documento é de propriedade da TOTVS. Todos os direitos reservados. ©

Este documento é de propriedade da TOTVS. Todos os direitos reservados. ©

Este documento é de propriedade da TOTVS. Todos os direitos reservados. ©

Este documento é de propriedade da TOTVS. Todos os direitos reservados. ©

Este documento é de propriedade da TOTVS. Todos os direitos reservados. ©

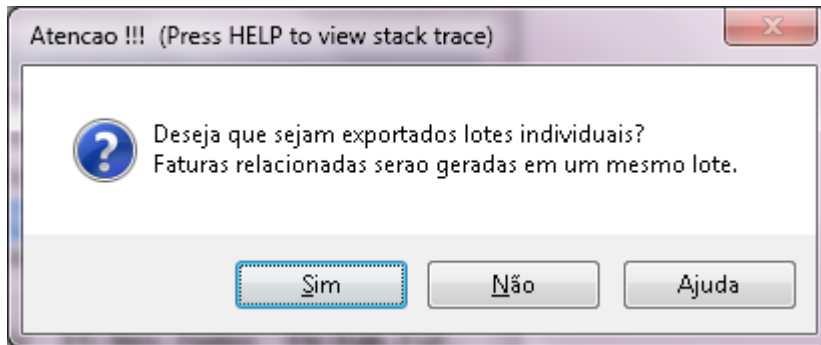

Modalidade	Proposta	Contrato	Contratante		
10 - Jurídico Não Regulamentado	0	0	ADUREJ VOA ROYCU		
Plano	Tipo de Plano		CNPJ	Inscrição	Código
01 - Enfermaria - Juríd...	01 - Enfermaria		10169852000160	22776	11735

Below the header is a navigation bar with tabs: 'Detalhes da Proposta', 'Coberturas', 'Carências', 'Faturamento', 'ANS', 'Faixa Etária Especial', 'Outras Informações' (highlighted with a red box), and 'Anexos'. The main content area is titled 'Outras Informações' and contains a form with the following fields and options:

- Usuário Responsável: [Text Field] [Dropdown]
- Auditor Responsável: [Text Field] [Dropdown]
- Máscara para código de funcionários: [Text Field]
- Solicita declaração de saúde
- Não abrir questionário referente à exclusão de beneficiários?
- Obriga auditoria de exclusão de beneficiários demitidos e aposentados?
- Observações: [Text Area]

On the left side of the main content area, there is a vertical label: '4. INFORMAR OS DADOS DA PROPOSTA (4...)'.

Menu | Área de trabalho | Manutenção de Contratos

Adicionar Contrato

Modalidade: 10 - Jurídico Não Regulamentado | Proposta: 1692 | Contrato: 0

Contratante: TEZEKMU VUXUGI QOBIB.P.T.D. - CUQVVEJE 8011

Plano: 01 - Enfermaria - Jurid... | Tipo de Plano: 01 - Enfermaria

CNPJ: 86718561352689 | Inscrição: 33068 | Código: Não integrado

5. INFORMAR OS BENEFICIÁRIOS (5/6)

1. Escolher a estrutura do produto
2. Informar contratante
3. Informar contratante origem
4. Informar os dados da proposta
5. Informar os beneficiários
6. Finalizar a criação da proposta

Beneficiário	Modalidade	Proposta	Contrato	Código	Nome
	10	1692	0		

Adicionar | Modificar

Este documento é de propriedade da TOTVS. Todos os direitos reservados. ©

Este documento é de propriedade da TOTVS. Todos os direitos reservados. ©

Este documento é de propriedade da TOTVS. Todos os direitos reservados. ©

Este documento é de propriedade da TOTVS. Todos os direitos reservados. ©

Este documento é de propriedade da TOTVS. Todos os direitos reservados. ©

Este documento é de propriedade da TOTVS. Todos os direitos reservados. ©

Menu
Área de trabalho
Manutenção de Contratos X

Adicionar Contrato

Modalidade: 10 - Jurídico Nao Regulamentado

Proposta: 1692

Contrato: 0

Plano: 01 - Enfermaria - Jurid... Tipo de Plano: 01 - Enfermaria

Contratante: TEZEKMU VUXUGI QOBIB.P.T.D. - CUQVVEJE 8011

CNPJ: 86718561352689

Inscrição: 33068

Código: Não integrado

Beneficiário	Modalidade	Proposta	Contrato	Código	Nome
	10	1692	0		

Contrato	Simulação	Código	Nome	Grau	Parâ

Adicionar
 Modificar

5. INFORMAR OS BENEFICIÁRIOS (5/6)

 1. Escolher a estrutura do produto
 2. Informar contratante
 3. Informar contratante origem
 4. Informar os dados da proposta
 5. Informar os beneficiários
 6. Finalizar a criação da proposta

Ano: 2015 Guia: Tipo Guia: 01 CONSULTA

Carteira: 0120

Situacao: Cart. Ant.: Valid:

Destino: .plano: ic:

Cliente: Modalid: Tp.Plano: Clas.Hos:

PROCEDIMEN

Codigo Descricao

OPCOES

- 01 - PorCodigo
- 02 - Por Nome
- 03 - Por Termo de Adesao
- 04 - Por Unidade de Origem
- 05 - Por Unidade Destino
- 06 - Por Nome Internacional
- 07 - Por Carteira Antiga
- 08 - Por Nome Contr.Origem
- 09 - Por Nome Contratante
- 10 - Por CPF

F5 para Zoom

Este documento é de propriedade da TOTVS. Todos os direitos reservados. ©

Este documento é de propriedade da TOTVS. Todos os direitos reservados. ©

Este documento é de propriedade da TOTVS. Todos os direitos reservados. ©

Este documento é de propriedade da TOTVS. Todos os direitos reservados. ©

Este documento é de propriedade da TOTVS. Todos os direitos reservados. ©

Este documento é de propriedade da TOTVS. Todos os direitos reservados. ©

06.9.5556 Incluir Autorizacao de Procedimentos AT/0111C Versao 2.00.01.089 02/09/2015 - 14:...

01 02 03 04 05 06 07 08 09 10 11 12 13 14 15 16 17 18 19 20 21 22 23 24 25 26 27 28 29 30 31 32 33 34 35 36 37 38 39 40 41 42 43 44 45 46 47 48 49 50 51 52 53 54 55 56 57 58 59 60 61 62 63 64 65 66 67 68 69 70 71 72 73 74 75 76 77 78 79 80 81 82 83 84 85 86 87 88 89 90 91 92 93 94 95 96 97 98 99 00

Ano: 2015 Guia: Tipo Guia: 01 CONSULTA

Carteira: 0120 2000139006410 001 USUARIO EVENTUAL

Situacao: Cart. Ant.: 2358000181104 Valid:

Destino: Resp.:

Clientes:

Modal:

Tp.Plan:

Clas.Ho:

Codig:

Entre os dados ou pressione ESC para sair.

USUARIO EVENTUAL

Nome Usuario: []

Data Nascimento: / /

Sexo: Masculino

Release 12.1.10

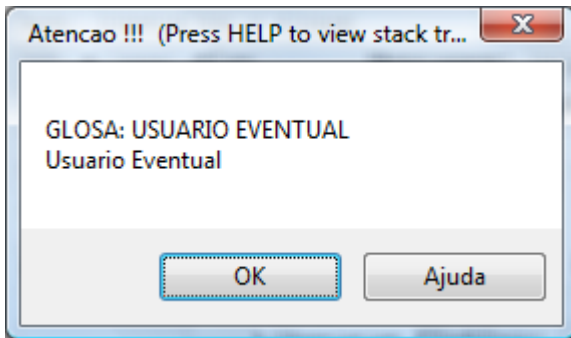

06.9.5556 Incluir Autorizacao de Procedimentos AT/0111C Versao 2.00.01.089 02/09/2015 - 14:...

INCLUI PROCEDIMENTO

Unidade Executante:	0120	JJUOSIQEFATA
Prestador Executante:	00310420	
Tipo Vinculo Executante:	02	CRED
Especialidade:	080	FIS
Procedimento:	10101012	
Tipo Percent:	00	NAO
Modulo:	009	COM
Internacao:	00	a 00
Qt Solicitada:	00000001	
Tipo Parti:		
U1.Principal Cob.:		U1.Aux.Cob.:

TIPOS COBRANCA - RT/VALGLO - 2.00.00.03

- 00 COBRANCA CONFORME CONTRATO
- 01 COBRANCA POR CUSTO OPERACIONAL
- 03 DESCONSIDERAR COBRANCA

F6-Glosas AT

VALIDACAO DA GLOSA - RT/VALGLO - 2.00.00.035

Sit.cobranca:	<input type="checkbox"/>		P.Aplic:	<input type="checkbox"/>
Sit.pagto.:	<input type="checkbox"/>			
Participacao Urgencia:	<input type="checkbox"/>	Participacao Eletiva:	<input type="checkbox"/>	
Liberacao Urgencia:	<input type="checkbox"/>	Liberacao Eletiva:	<input type="checkbox"/>	

Entre os dados ou pressione ESC para sair.

Este documento é de propriedade da TOTVS. Todos os direitos reservados. ©

Este documento é de propriedade da TOTVS. Todos os direitos reservados. ©

Este documento é de propriedade da TOTVS. Todos os direitos reservados. ©

Este documento é de propriedade da TOTVS. Todos os direitos reservados. ©

Este documento é de propriedade da TOTVS. Todos os direitos reservados. ©

Este documento é de propriedade da TOTVS. Todos os direitos reservados. ©

06.9.5556 Incluir Autorizacao de Procedimentos AT/0111C Versao 2.00.01.089 02/09/2015 - 14:...

INCLUI PROCEDIMENTO

Unidade Executante:	0120	JJUOSIQEFATA
Prestador Executante:	00310420	UNIMED PIRACICABA COOP DE TRAB MEDICA
Tipo Vinculo Executante:	02	CREDENCIADO
Especialidade:	080	FISIOTERAPIA
Procedimento:	10101012	EM CONSULTORIO (variacao 1 teste)
Tipo Percent:	00	NAO UTILIZADO
Modulo:	009	CONSULTORIO
Internacao:	00	a 000
Qt Solicitada:	00000001	
Tipo Parti:		
U1.Principal Cob.:		
U1.Movimento c/Taxa:		
Autorizacao:	DESNECESSARIA	
Participacao Urgencia:		
Liberacao Urgencia:		
Liberacao Eletiva:		

Atencao !!! (Press HELP to view stack tr...)

GLOSA: USUARIO EVENTUAL
Usuario Eventual

OK Ajuda

Digite a quantidade do procedimento solicitada

Este documento é de propriedade da TOTVS. Todos os direitos reservados. ©

Este documento é de propriedade da TOTVS. Todos os direitos reservados. ©

Este documento é de propriedade da TOTVS. Todos os direitos reservados. ©

Este documento é de propriedade da TOTVS. Todos os direitos reservados. ©

Este documento é de propriedade da TOTVS. Todos os direitos reservados. ©

Este documento é de propriedade da TOTVS. Todos os direitos reservados. ©

06.9.5556 Inclusao dos Movtos Revisao Contas RC/0311A3 Versao 2.00.01.072 02/09/2015 - 15:...

Transacao: 0002 EXAMES

Unid.prestadora: 0120 JJUOSIQEFATA

Prestador princ: 00031031 Jorge Luiz Bizon

Dados da Guia

Unid.prest.: 0120

Ano guia: 2015

Guia: 00003398

Ano	periodo	Periodo ref.	Inicio	Final	Sit.periodo	Descricao
2015		009	01/09/2015	30/09/2015	1	DIGITACAO
2015		008	01/08/2015	31/08/2015	1	DIGITACAO
2015		071	01/07/2015	31/07/2015	1	DIGITACAO
2015		071	01/07/2015	31/07/2015	1	DIGITACAO

F5 para Zoom

Este documento é de propriedade da TOTVS. Todos os direitos reservados. ©

Este documento é de propriedade da TOTVS. Todos os direitos reservados. ©

Este documento é de propriedade da TOTVS. Todos os direitos reservados. ©

Este documento é de propriedade da TOTVS. Todos os direitos reservados. ©

Este documento é de propriedade da TOTVS. Todos os direitos reservados. ©

Este documento é de propriedade da TOTVS. Todos os direitos reservados. ©

06.9.5556 Inclusao dos Movtos Revisao Contas RC/0311A3 Versao 2.00.01.072 02/09/2015 - 15:...

DOCUMENTOS Sem Nota / Fatura

Serie Documento: 1 Nr Documento: 00000001 Sequencia: 000000005

Nr Guia Prestador: swdf

Unid.carteira: 0120 JJUOSIQEFATA

Cart.benef.: 2000139006410 000 Senha:

Beneficiario: USUARIO EVENTUAL

Unid.solic
Prestador
Vinculo s
Espec:
Class

Atencao !!! (Press HELP to view stack trace)

A inclusão de documentos para usuários eventuais deve ser realizada através da vinculação de uma guia de autorização.

OK Ajuda

F5 para Zoom

Este documento é de propriedade da TOTVS. Todos os direitos reservados. ©

Este documento é de propriedade da TOTVS. Todos os direitos reservados. ©

Este documento é de propriedade da TOTVS. Todos os direitos reservados. ©

Este documento é de propriedade da TOTVS. Todos os direitos reservados. ©

Este documento é de propriedade da TOTVS. Todos os direitos reservados. ©

Este documento é de propriedade da TOTVS. Todos os direitos reservados. ©

Atencao !!! (Press HELP to view stack tr... [X]

GLOSA: USUARIO EVENTUAL
Usuario Eventual

[OK] [Ajuda]

The background form contains the following data:

COBRANÇAS DA GUIA DOCUMENTOS Sem Nota / Fatura

Cobr.: 01
Descricao: COBRANCA POR CUSTO
F.Pagto: 02
Descricao: CUSTO OPERACIONAL
Recibo: Nao Impresso
Via Orcam: Nao

Nome: YUWEXAWRE
Plano: REG HOSP J
Unid.solicitante: 0120 JJU0SIQ
Prestador solic.: 00310420 UNI

VALIDACAO DA GLOSA - RT/VALGLO - 2.00.00.035

Sit.cobranca: []
Sit.pagto.: []

Emissao: 28/08/2015
Hr.Realizacao: 10:10

Pressione barra de espaco para continuar.

Este documento é de propriedade da TOTVS. Todos os direitos reservados. ©

Este documento é de propriedade da TOTVS. Todos os direitos reservados. ©

Este documento é de propriedade da TOTVS. Todos os direitos reservados. ©

Este documento é de propriedade da TOTVS. Todos os direitos reservados. ©

Este documento é de propriedade da TOTVS. Todos os direitos reservados. ©

Este documento é de propriedade da TOTVS. Todos os direitos reservados. ©

06.9.5556 Manutencao Transacao de Movimento RC/0110F Versao 2.00.00.047 02/09/2015 - 15:...

Transacao: 0001 CONSULTA

Vinc.unico prin.:	Nao	Vinculo princ.:	00	Tipo Vinc.nao encontr.	
Vinc.unico soli.:	Nao	Vinculo solic.:	00	Tipo Vinc.nao encontr.	
Vinc.unico exec.:	Nao	Vinculo exec.:	00	Tipo Vinc.nao encontr.	
Altera class.hosp.:	Nao	Muda qt.vezes tab.:	Nao	Espec.solicitante:	02
Unidade padrao:	Nao	Mostra unid.padrao:	Sim	Indica data base:	02
Gr.benef.outra unid:	Sim	Aceita insumos:	Sim	Abra.prest.principal:	Nao
Cont.por fatura:	Nao	Proc.x trans.:	U	Unico	
Prestador unico:	Nao	Trata Esp. Clinica:	Nao	Trans.Exclus.PCMSO:	Nao
Cons.Val.Aut.Glosa:	Sim	Cont.Pr.Pri X Aux.:	1 - Do Documento		
Boletim erro:	Nao	Cont.espec.prest.:	0 - Nenhum		
Ajuste Autom. Espec:	Nao	Desc.esp.prest.aux:	Sim		
Trata urgencia:	6	Acao Tela:	0-Nao limpa dados		
Pede Ul.Cobrado:	3-Insumos	Cons.Restrictao Ins. X Pro.:	Sim		

Pressione barra de espaco para continuar.

06.9.5556 Manutencao Transacao de Movimento RC/0110F Versao 2.00.00.047 02/09/2015 - 15:...

Informacoes da Guia

Guia:	2 - Pede Guia
Inclusao Autom. Guias AT:	1 - Para Guias Autorizadas
Trata Guia Principal:	Nao
Acao sobre Guia:	2 - Fecha Guia apos Real.
Trata Fech.Guia X Alta Hosp.Parcial:	0 - Nao Trata
Fecha Guia Assoc.:	Nao
Glosa Insumo p/nao ext.:	2 - Nao Glosa
Glosa Procedimento p/nao ext.:	2 - Nao Glosa
Glosa p/qtd.difer.:	2 - Nao Glosa
Mant.gl.AT:	Nao
Informa Ser./Doc.:	Nao
Trata Validade Guia:	Nao
Dias Validade Guia:	000
Cons.Validade Guia Origem:	Nao
Cons.modulo Autor.:	3 - Estrutura
Dados guia autom.:	Sim
Dt.realiz.unica:	Sim

Pressione barra de espaco para continuar.

06.9.5556 Manutencao Transacao de Movimento RC/0110F Versao 2.00.00.047 02/09/2015 - 15:...

Informacoes da Guia

Guia: 2 - Pede Guia
Inclusao Autom. Guias AT: 1 - Para Guias Autorizadas
Trata Guia Principal: Nao
Acao sobre Guia: 2 - Fecha Guia apos Real.
Trata Fech.Guia X Alta Hosp.Parcial: 0 - Nao Trata
Fecha Guia Assoc.: Nao
Glosa Insumo p/nao ext.: 2 - Nao Glosa
Glosa Procedimento p/nao ext.: 2 - Nao Glosa
Glosa p/qtd.difer.: 2 - Nao Glosa
Mant.gl.AT: Nao **Informa Ser./Doc.:** Nao
Trata Validade Guia: Nao **Dias Validade Guia:** 000
Cons.Validade Guia Origem: Nao
Cons.modulo Autor.: 3 - Estrutura
Dados guia autom.: Sim **Dt.realiz.unica:** Sim

Pressione barra de espaco para continuar.

Classes de Erro (3) - Exibindo [1 - 3]

	Classe Erro	Descrição	Ação Esperada	Prioridade
<input type="checkbox"/>	152	USUARIO EVENTUAL	Gera Glosa	Muito Alta
<input type="checkbox"/>	154	USUARIO EVENTUAL NECESSITA DE GUIA	Gera Glosa	Muito Alta

06.9.5556 Manutencao Glosa RC/0110P Versao 2.00.00.010 02/09/2015 - 16:39

Navigation icons: Back, Forward, Home, Search, Print, Copy, Paste, Help

Glosa:	152
Dt.Limite:	31/12/9999
Classe erro:	152 USUARIO EVENTUAL
Descricao:	USUARIO EVENTUAL
Mensagem:	Usuario Eventual
Cod.Glosa TISS:	0000
Gr.Glosa TISS:	
Des.Glosa TISS:	
Motivo Quest. GP:	0000
G.Fracionamento:	Nao
Atualizacao:	25/08/2015
Usuario Atualiz.:	super

Pressione barra de espaco para continuar.

Menu | Área de trabalho | **Manutenção de Contratos** | Manter Beneficiário

Modificar Proposta

Modalidade	Proposta	Contrato	Contratante	
10 - Juridico Nao Regulamentado	1745	0	iago oie 2	
Plano	Tipo de Plano	CNPJ	Inscrição	Código
01 - Enfermaria - Jurid...	01 - Enfermaria		6259	7607

Detalhes da Proposta | Coberturas | Carências | Faturamento | ANS | Faixa Etária Especial | **Outras Informações** | Anexos

Outras Informações

Usuário Responsável Possui médico na empresa?

Auditor Responsável

Máscara para código de funcionários

Solicita declaração de saúde

Não abrir questionário referente à exclusão de beneficiários?

Obriga auditoria de exclusão de beneficiários demitidos e aposentados?

Proposta utiliza beneficiário eventual?

Observações

Este documento é de propriedade da TOTVS. Todos os direitos reservados. ©

Este documento é de propriedade da TOTVS. Todos os direitos reservados. ©

Este documento é de propriedade da TOTVS. Todos os direitos reservados. ©

Este documento é de propriedade da TOTVS. Todos os direitos reservados. ©

Este documento é de propriedade da TOTVS. Todos os direitos reservados. ©

Este documento é de propriedade da TOTVS. Todos os direitos reservados. ©

Menu | Área de trabalho | Manutenção de Contratos | Manter Beneficiário

Manter Beneficiário | **Filtrar Beneficiário**

Modalidade: 10 | Proposta: 1745 | Contrato: | Código: | Nome: [Pesquisar](#)

Beneficiários [Filtrar](#)

<input type="checkbox"/>	Modalidade	Proposta	Contrato	Simulação	Código	Nome	Grau Parentesco	Nascimento	Situação
<input type="checkbox"/>	10	00001745	000000	Não	000001	Usuario Eventual	01 - Titular	31/08/2014	01 - Digitado

Este documento é de propriedade da TOTVS. Todos os direitos reservados. ©

Este documento é de propriedade da TOTVS. Todos os direitos reservados. ©

Este documento é de propriedade da TOTVS. Todos os direitos reservados. ©

Este documento é de propriedade da TOTVS. Todos os direitos reservados. ©

Este documento é de propriedade da TOTVS. Todos os direitos reservados. ©

Este documento é de propriedade da TOTVS. Todos os direitos reservados. ©

Menu | Área de trabalho | Manutenção de Contratos | Manutenção Parâmetros VP e MC

Manutenção Parâmetros VP e MC

Layout da exclusão de beneficiários	Layout da reativação de contratos e beneficiários
<input type="text"/>	<input type="text" value="lap/DeclaracaoPermanencia.rtf"/>
Layout de alterações de cadastro	Layout da Solicitação de Seguro Assistencial
<input type="text"/>	<input type="text"/>

Utiliza Usuário Eventual

Motivo de Cancelamento para Usuário Eventual

<input type="checkbox"/> Reutiliza Código Ident. Beneficiário	<input checked="" type="checkbox"/> Cadastro Post. Seguro Assit.
<input checked="" type="checkbox"/> Utiliza Faixa p/ Cálculo Data	<input type="checkbox"/> Verifica Movimentos
<input checked="" type="checkbox"/> Cancela Módulos Sinistro	<input checked="" type="checkbox"/> Imprime Cartão Med. Ocupa.
<input type="checkbox"/> Considera CBOs em vigência	<input type="checkbox"/> Bloquear alteração do último reajuste?
<input type="checkbox"/> Não permitir alteração na data de vínculo do beneficiário	
<input type="checkbox"/> Obriga Tipo de Índice da proposta	

[ANS](#)

Tipo Exportação

06.9.5556 Inclusao dos Movtos Revisao Contas RC/0311A3 Versao 2.00.01.072 02/09/2015 - 15:...

DOCUMENTOS Sem Nota / Fatura

Serie Documento: 1 Nr Documento: 00000001 Sequencia: 000000005

Nr Guia Prestador: swdf

Unid.carteira: 0120 JUUOSIQEFATA

Cart.benef.: 2000139006410 000 Senha:

Beneficiario: USUARIO EVENTUAL

Unid.solic
Prestador
Vinculo s
Espec:
Class

Atencao !!! (Press HELP to view stack trace)

A inclusão de documentos para usuários eventuais deve ser realizada através da vinculação de uma guia de autorização.

OK Ajuda

F5 para Zoom

Este documento é de propriedade da TOTVS. Todos os direitos reservados. ©

Este documento é de propriedade da TOTVS. Todos os direitos reservados. ©

Este documento é de propriedade da TOTVS. Todos os direitos reservados. ©

Este documento é de propriedade da TOTVS. Todos os direitos reservados. ©

Este documento é de propriedade da TOTVS. Todos os direitos reservados. ©

Este documento é de propriedade da TOTVS. Todos os direitos reservados. ©

Informações de Reativação de Contratos, Beneficiários e Grupo Familiar.

Parametros **Proposta** Beneficiário Documentos Observações

Tipo da reativação
03 - Grupo Familiar

Tipo de reativação do contrato
01 - Com Beneficiários

Confirmar Cancelar

Informações de Reativação de Contratos, Beneficiários e Grupo Familiar.

Selecionar Todos

Filtro **Codigo** De Até
[Aplicar](#) [Limpar Filtro](#)

Beneficiarios (35) - Exibindo [1 - 35] Opções ▾

	Codigo	Beneficiario	Grau Parentesco
<input checked="" type="checkbox"/>	1	TESTE TAIS TITL	TITULAR
<input checked="" type="checkbox"/>	6	TAIS BORNEO PE	TITULAR
<input checked="" type="checkbox"/>	7	TESTE GERSON E	TITULAR
<input checked="" type="checkbox"/>	8	TESTE GERSON A	TITULAR
<input checked="" type="checkbox"/>	9	TESTE GERSON L	TITULAR
<input type="checkbox"/>	10	teste gerson libe	TITULAR
<input type="checkbox"/>	11	TESTE GERSON L	TITULAR
<input type="checkbox"/>	12	TESTE GERSON L	TITULAR
<input type="checkbox"/>	13	TESTE GERSON L	TITULAR

1 - Página 1 de 1

Familia (2) - Exibindo [1 - 2] Opções ▾

Codigo	Beneficiario	Grau Parentesco	Exclusao
5	TESTE TAIS CON	FILHOS	05/09/2015
9	TESTE GERSON L	TITULAR	01/11/2015

1 - Página 1 de 1

Informações de Transferência de Beneficiários

Parâmetros | Proposta | Detalhes da Proposta | Módulos da Proposta | Beneficiário | Documentos | Observações

1 - MANTER DA PROPOSTA/BENEFICIARIO

- Deseja alterar cobrança taxa inscrição na fatura? Cobrar
- Deseja alterar cobrança da participação? Cobrar
- Deseja cobrar a taxa de transferência para os beneficiários?
- Considerar carência/bonificação dos módulos da proposta de origem?
- Considerar carência/bonificação do beneficiário da proposta de origem?
- Considerar dias cumpridos entre datas inclusão da proposta destino/origem?
- Deseja criar bonificação automática pelo padrão de cobertura?
- Transferir beneficiário com exclusão programada?
- Transferir beneficiário sem taxa de inscrição processada (situação menor que 6)?
- Transferir beneficiário para proposta aprovada? Replicar informações da proposta origem?
- Transferir através de importação de arquivo Arquivos selecionados (0) [Adicionar](#)
- Criar nova proposta para a qual os beneficiários serão transferidos? Copiar parametrizações da proposta origem?

[Confirmar Parâmetros](#) [Alterar Parâmetros](#)

Informações de Transferência de Beneficiários

Parâmetros | Proposta | Detalhes da Proposta | Módulos da Proposta | Beneficiário | Documentos | Observações

1 - MANTER DA PROPOSTA/BENEFICIARIO

- Deseja alterar cobrança taxa inscrição na fatura? Cobrar
- Deseja alterar cobrança da participação? Cobrar
- Deseja cobrar a taxa de transferência para os beneficiários?
- Considerar carência/bonificação dos módulos da proposta de origem?
- Considerar carência/bonificação do beneficiário da proposta de origem?
- Considerar dias cumpridos entre datas inclusão da proposta destino/origem?
- Deseja criar bonificação automática pelo padrão de cobertura?
- Transferir beneficiário com exclusão programada?
- Transferir beneficiário sem taxa de inscrição processada (situação menor que 6)?
- Transferir beneficiário para proposta aprovada? Replicar informações da proposta origem?
- Transferir através de importação de arquivo **Arquivos selecionados (0) Adicionar**
- Criar nova proposta para a qual os beneficiários serão transferidos? Copiar parametrizações da proposta origem?

[Confirmar Parâmetros](#) [Alterar Parâmetros](#)

Confirmar Cancelar

Informações de Transferência de Beneficiários

Parâmetros

1 - MANTER D

- Deseja alter
- Deseja alter
- Deseja cobr
- Considerar e
- Considerar e
- Considerar e
- Deseja criar
- Transferir b
- Transferir b
- Transferir b
- Transferir at
- Criar nova p

Confirmar Par

Selecione os arquivos

Upload

Transferência Visualização

	Nome	Tipo	Tamanho
+			

Total: 0 Kb

Adicionar

Upload Remove

Selecionar Recarregar Cancelar

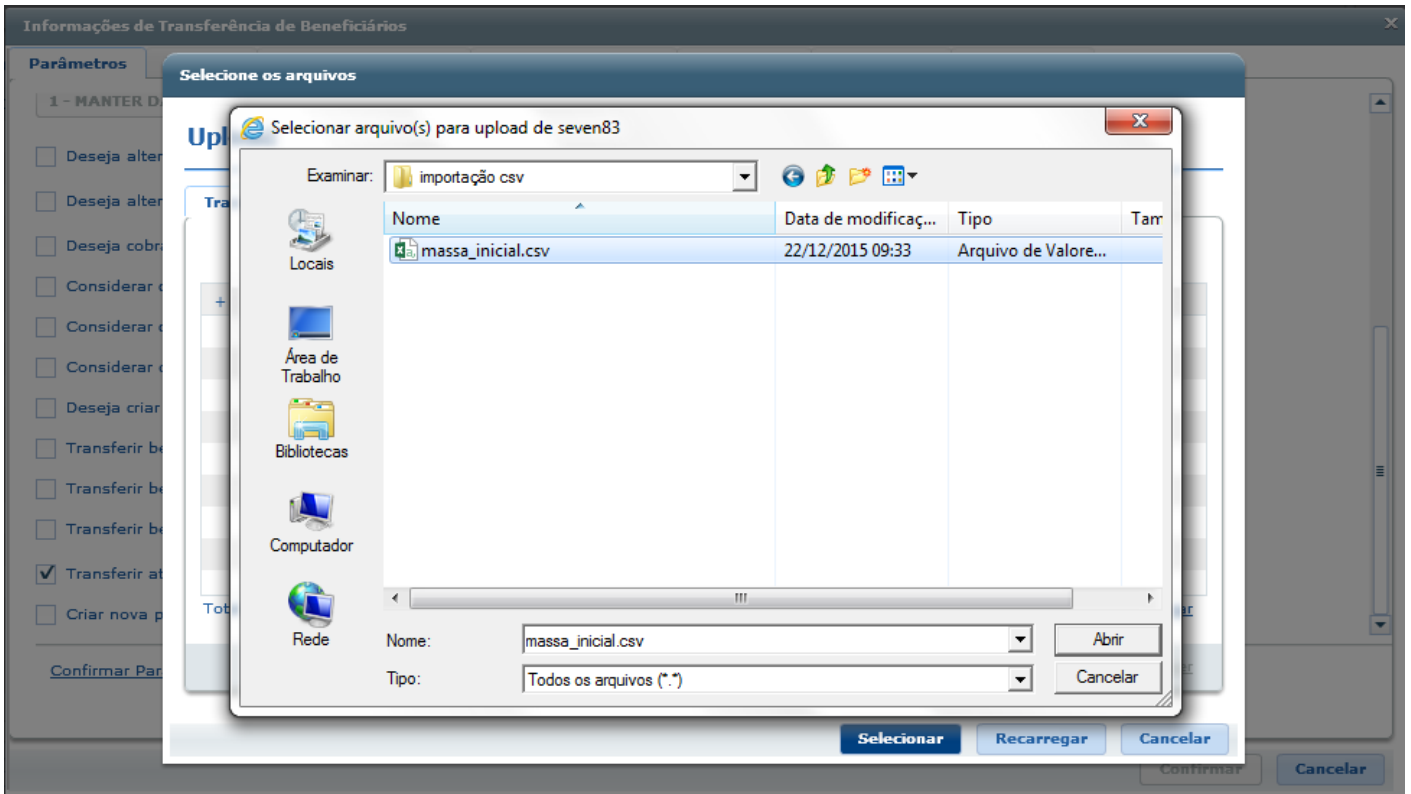

Informações de Transferência de Beneficiários

Parâmetros

1 - MANTER D

Deseja alter

Deseja alter

Deseja cobr

Considerar e

Considerar e

Considerar e

Deseja criar

Transferir be

Transferir be

Transferir be

Transferir at

Criar nova p

Confirmar Par

Selecione os arquivos

Upload

Transferência Visualização

	Nome	Tipo	Tamanho
<input checked="" type="checkbox"/>	massa_inicial.csv	.csv	1 Kb
<input type="checkbox"/>			
<input type="checkbox"/>			
<input type="checkbox"/>			
<input type="checkbox"/>			
<input type="checkbox"/>			
<input type="checkbox"/>			

Total: 1 Kb

[Adicionar](#)

Upload [Remover](#)

Selecionar [Recarregar](#) [Cancelar](#)

Informações de Transferência de Beneficiários

Parâmetros

1 - MANTER D

Deseja alter

Deseja alter

Deseja cobr

Considerar c

Considerar c

Considerar c

Deseja criar

Transferir be

Transferir be

Transferir be

Transferir be

Transferir at

Criar nova p

Confirmar Par

Selecione os arquivos

Upload

Transferência | Visualização

Arquivo	Origem
<input type="checkbox"/> dts-sustentacao.server.000001.log	AppServer
<input type="checkbox"/> hdtable.i	JBoss
<input checked="" type="checkbox"/> massa_inicial.csv	JBoss
<input type="checkbox"/> p05052m.ped	AppServer
<input type="checkbox"/> p05068_Untitled1.ped	AppServer
<input type="checkbox"/> p06051m.ped	AppServer
<input type="checkbox"/> p06069_Untitled1.ped	AppServer
<input type="checkbox"/> pessoa-fisica.d	AppServer
<input type="checkbox"/> procore	AppServer

[Abrir](#) [Excluir](#)

Selecionar [Recarregar](#) [Cancelar](#)

[Confirmar](#) [Cancelar](#)

Informações de Transferência de Beneficiários

Parâmetros | Proposta | Detalhes da Proposta | Módulos da Proposta | Beneficiário | Documentos | Observações

1 - MANTER DA PROPOSTA/BENEFICIARIO

- Deseja alterar cobrança taxa inscrição na fatura? Cobrar
- Deseja alterar cobrança da participação? Cobrar
- Deseja cobrar a taxa de transferência para os beneficiários?
- Considerar carência/bonificação dos módulos da proposta de origem?
- Considerar carência/bonificação do beneficiário da proposta de origem?
- Considerar dias cumpridos entre datas inclusão da proposta destino/origem?
- Deseja criar bonificação automática pelo padrão de cobertura?
- Transferir beneficiário com exclusão programada?
- Transferir beneficiário sem taxa de inscrição processada (situação menor que 6)?
- Transferir beneficiário para proposta aprovada? Replicar informações da proposta origem?
- Transferir através de importação de arquivo **Arquivos selecionados (1)** [Adicionar](#)
- Criar nova proposta para a qual os beneficiários serão transferidos? Copiar parametrizações da proposta origem?

[Confirmar Parâmetros](#) [Alterar Parâmetros](#)

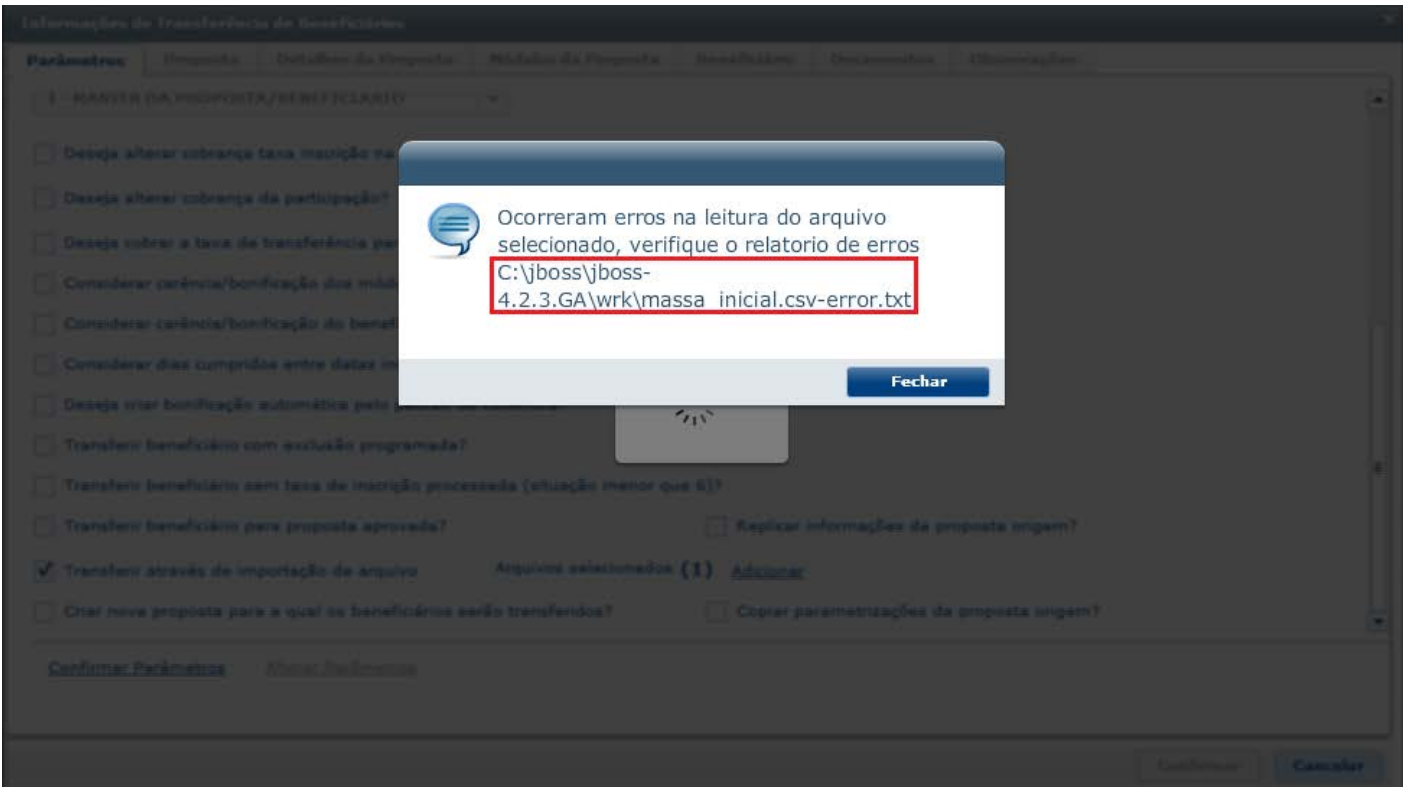

Informações de Transferência de Beneficiários ✕

Parâmetros | Proposta | Detalhes da Proposta | Módulos da Proposta | **Beneficiário** | Documentos | Observações

Seleção
 Individual Família Intervalo Todos beneficiários

Filtro
 Nome Aplicar Limpar Filtro

Beneficiário	Grau Parentesco	Nascimento	Beneficiário	Grau Parent...	Nascimento	Padr. Cob.	
			<input type="checkbox"/>	3 - Rrroffmann	1 - TITULAR	27/02/1930	A - Padrao A
			<input checked="" type="checkbox"/>	2 - Nhonho Bai	10 - FILHOS	06/07/1999	A - Padrao A

Padrão cob.: Aplicar

Confirmar Cancelar

Informações de Transferência de Beneficiários

Parâmetros Proposta Detalhes da Proposta Módulos da Proposta **Beneficiário** Documentos Observações

Seleção
 Individual Família Intervalo Todos beneficiários

Filtro
 Nome Aplicar Limpar Filtro

Beneficiário	Grau Parentesco	Nascimento	Beneficiário	Grau Parent...	Nascimento	Padr. Cob.	
			<input type="checkbox"/>	3 - Rrroffmann	1 - TITULAR	27/02/1930	A - Padrao A
			<input checked="" type="checkbox"/>	2 - Nhonho Bai	10 - FILHOS	06/07/1999	

Padrão cob.: Aplicar

Confirmar Cancelar

Informações de Transferência de Beneficiários

Parâmetros | Proposta | Detalhes da Proposta | Módulos da Proposta | **Beneficiário** | Documentos | Observações

Seleção
 Individual Família Intervalo Todos beneficiários

Filtro
 Nome [Aplicar](#) [Limpar Filtro](#)

Beneficiário	Grau Parentesco	Nascimento	Padr. Cob.
<input type="checkbox"/> 3 - Rrroffmann	1 - TITULAR	27/02/1930	A - Padrao A
<input type="checkbox"/> 2 - Nhonho Bai	10 - FILHOS	06/07/1999	P1 - PADRAO 1

Padrão cob.: [Aplicar](#)

[Confirmar](#) [Cancelar](#)

Este documento é de propriedade da TOTVS. Todos os direitos reservados. ©

Este documento é de propriedade da TOTVS. Todos os direitos reservados. ©

Este documento é de propriedade da TOTVS. Todos os direitos reservados. ©

Este documento é de propriedade da TOTVS. Todos os direitos reservados. ©

Este documento é de propriedade da TOTVS. Todos os direitos reservados. ©

Este documento é de propriedade da TOTVS. Todos os direitos reservados. ©

Release 12.1.10

8;4;1;01745445889;João Silva;A;8;5;
8;4;2;01945335899;Maria Silva;A;8;5;

Release 12.1.10

```
8;4;1;;;A;8;5;  
8;4;2;;;A;8;5;
```

Release 12.1.10

```
8;4;;123456789;João Silva;A;8;5;  
8;4;;321654987;Maria Silva;A;8;5;
```

Release 12.1.10

[The main body of the page contains extremely faint and illegible text, likely representing a list of changes or a detailed release note. The text is too small to be transcribed accurately.]

Release 12.1.10

[The main body of the page contains extremely faint and illegible text, likely representing a list of changes or a detailed release note. The text is too small to be transcribed accurately.]

[Illegible text]

Release 12.1.10

[The main body of the document contains extremely faint and illegible text, likely representing a technical specification or release notes for the software version 12.1.10.]

Propostas Pendentes de Análise de Crédito (6) Filtrar Resultados

Proposta	Contratante	Data	Analista
<input type="checkbox"/> 10 00001461	Usina Nuclear de Springfield	06/08/2013	super
<input type="checkbox"/> 20 00018932	Contratante 8811 Teste Dzset Dezoito		super
<input type="checkbox"/> 20 00018934	Contratante 8811 Teste Dzset Dezoito		super
<input checked="" type="checkbox"/> 20 00018935	Contratante 8811 Teste Dzset Dezoito		super
<input type="checkbox"/> 20 00018937	Contratante 8811 Teste Dzset Dezoito		super
<input type="checkbox"/> 26 00000008	Iago Passos		

Realizar análise de crédito ✕

Libera análise de crédito sem restrição.

Realiza análise de crédito.

Situação de crédito

Confirmar

Propostas Pendentes de Análise de Crédito (4)

Filtrar Resultados

Proposta	Contratante	Data	Analista
<input type="checkbox"/> 10 00001461	Usina Nuclear de Springfield	06/08/2013	super
<input type="checkbox"/> 20 00018932	Contratante 8811 Teste Dzset Dezoito		super
<input type="checkbox"/> 20 00018937	Contratante 8811 Teste Dzset Dezoito		super
<input type="checkbox"/> 26 00000008	Iago Passos		

[Realizar Análise](#) [Detalhar](#) [Exibir Contrato](#) [Enviar para cadastramento](#)

Este documento é de propriedade da TOTVS. Todos os direitos reservados. ©

Este documento é de propriedade da TOTVS. Todos os direitos reservados. ©

Este documento é de propriedade da TOTVS. Todos os direitos reservados. ©

Este documento é de propriedade da TOTVS. Todos os direitos reservados. ©

Este documento é de propriedade da TOTVS. Todos os direitos reservados. ©

Este documento é de propriedade da TOTVS. Todos os direitos reservados. ©

Novo Área de Trabalho Auditor Contratos

Propostas Pendentes de Auditoria (14)

Contrato	Contratante	Data	Vendedor	Cadastros	Situação	Auditor
<input type="checkbox"/> 02 00019004	CRISTIANO HERZ		UNIMED ARARAS - SEDE		Pendente aprovação	super
<input checked="" type="checkbox"/> 02 00019003	CRISTIANO HERZ		UNIMED ARARAS - SEDE		Pendente aprovação	super
<input type="checkbox"/> 20 00019130	Serviteen Contratante		UNIMED ARARAS - SEDE		Pendente aprovação	Super Usuário
<input type="checkbox"/> 02 00018982	RITA CAQSAC		UNIMED ARARAS - SEDE		Em aprovação	super
<input type="checkbox"/> 20 00019008	JAK POVOKCOLIQA U NUGRATI		UNIMED ARARAS - SEDE		Em aprovação	super
<input type="checkbox"/> 20 00019011	JAK POVOKCOLIQA U NUGRATI		UNIMED ARARAS - SEDE		Em aprovação	super
<input type="checkbox"/> 20 00019018	Prestador 28042 teste OZnet		UNIMED ARARAS - SEDE		Em aprovação	super
<input type="checkbox"/> 20 00019025	Serviteen Contratante		UNIMED ARARAS - SEDE		Em aprovação	super
<input type="checkbox"/> 01 00009146	Maria Luiza Aparecida Goncalves		UNIMED ARARAS - SEDE		Em aprovação	super
<input type="checkbox"/> 10 00001784	JIN OBIQEP ATAGAY SUOF ZNAR I		UNIMED ARARAS - SEDE		Em aprovação	super
<input type="checkbox"/> 20 00019148	Serviteen Contratante		UNIMED ARARAS - SEDE		Em aprovação	super
<input type="checkbox"/> 10 00001791	EMPRESA TESTE CONTRATANTE O		UNIMED ARARAS - SEDE		Em aprovação	super
<input type="checkbox"/> 20 00019162	Igni sig 2		UNIMED ARARAS - SEDE		Em aprovação	super
<input checked="" type="checkbox"/> 01 00009244	DRACINHO PRESTADOR DA HORA		UNIMED ARARAS - SEDE		Em aprovação	super

Agilizar Contrato Detalhar Exibir Contrato

TOTVS Super Usuário

Este documento é de propriedade da TOTVS. Todos os direitos reservados. ©

Este documento é de propriedade da TOTVS. Todos os direitos reservados. ©

Este documento é de propriedade da TOTVS. Todos os direitos reservados. ©

Este documento é de propriedade da TOTVS. Todos os direitos reservados. ©

Este documento é de propriedade da TOTVS. Todos os direitos reservados. ©

Este documento é de propriedade da TOTVS. Todos os direitos reservados. ©

Menu | Área de trabalho | Auditar Contratos

Propostas Pendentes de Auditoria (14)

Contrato	Contratante	Data	Vendedor	Cadastrante	Situação	Auditor
<input type="checkbox"/> 02 00019004	CRISTIANO HENZ		UNIMED ARARAS - SEDE		Pendente a aprovação	super
<input checked="" type="checkbox"/> 02 00019005	CRISTIANO HENZ		UNIMED ARARAS - SEDE		Pendente a aprovação	
<input type="checkbox"/> 20 00019150	ServeTeen Contratante		UNIMED ARARAS - SEDE		Pendente a aprovação	Super Usuário
<input type="checkbox"/> 02 00018982	RITA CADILAC		UNIMED ARARAS - SEDE		Em aprovação	super
<input type="checkbox"/> 20 00019008	J4X POVOKICOLIQPA U NUGRATI		UNIMED ARARAS - SEDE		Em aprovação	super
<input type="checkbox"/> 20 00019011	J4X POVOKICOLIQPA U NUGRATI		UNIMED ARARAS - SEDE		Em aprovação	super
<input type="checkbox"/> 20 00019018	Prestador 28042 teste DZest		UNIMED ARARAS - SEDE		Em aprovação	super
<input type="checkbox"/> 20 00019025	ServeTeen Contratante		UNIMED ARARAS - SEDE		Em aprovação	super
<input type="checkbox"/> 01 00009166	Maria Luiza Aparecida Gonçalves		UNIMED ARARAS - SEDE		Em aprovação	super
<input type="checkbox"/> 10 00001784	JJU OHSIQEF ATAGAY ISUCF ZNAR I		UNIMED ARARAS - SEDE		Em aprovação	super
<input type="checkbox"/> 20 00019149	ServeTeen Contratante		UNIMED ARARAS - SEDE		Em aprovação	super
<input type="checkbox"/> 10 00001791	EMPRESA TESTE CONTRATANTE O		UNIMED ARARAS - SEDE		Em aprovação	super
<input type="checkbox"/> 20 00019163	lago cna 2		UNIMED ARARAS - SEDE		Em aprovação	super
<input checked="" type="checkbox"/> 01 00009244	ORACINHO PRESTADOR DA HORA		UNIMED ARARAS - SEDE		Em aprovação	super

Auditar Contrato | Detalhar | Exibir Contrato

TOTVS | Super Usuário

Este documento é de propriedade da TOTVS. Todos os direitos reservados. ©

Este documento é de propriedade da TOTVS. Todos os direitos reservados. ©

Este documento é de propriedade da TOTVS. Todos os direitos reservados. ©

Este documento é de propriedade da TOTVS. Todos os direitos reservados. ©

Este documento é de propriedade da TOTVS. Todos os direitos reservados. ©

Este documento é de propriedade da TOTVS. Todos os direitos reservados. ©

Auditar Contratos

Selecionados 2 contratos para auditoria. Seleccione abaixo o tipo de operação:

1. TIPO DE AUDITORIA (1/8)

Auditar Individualmente
Informar os parâmetros individualmente e validar possíveis erros, um a um.

Auditar em Lote
Informar parâmetros para todos os contratos simultaneamente e validar os mesmos de modo concorrente.

Abandonar Continuar ?

Auditar Contratos

1. SITUAÇÃO DOS CONTRATOS (1/4)

- 1. Situação dos Contratos
- 2. Parametrização da Liberação
- 3. Parametrização do Repasse
- 4. Liberar Contratos

Reprovar Contrato

Encaminhar para Cadastro

Abandonar Continuar

Auditar Contratos

2. PARAMETRIZAÇÃO DA LIBERAÇÃO (2/4)

Vigência do Contrato (Início em 18/12/2015)

Recalcula Retroage Prorroga

Data Base para Cálculo: **Atual**

Altera início para Próximo Mês: Sim Não

Movimentação

Recalcula com base na data atual
 Retroage
 Prorroga

Indicadores

- Alterar indicador de cobrança taxa de inscrição
 - Cobrar taxa de inscrição
 - Permite alteração
- Alterar indicador de cobrança de participação
 - Cobrar participação
 - Permite alteração
- Alterar indicador de inadimplência
- Alterar senha beneficiário

Abandonar Anterior Continuar ?

Auditar Contratos

3. PARAMETRIZAÇÃO DO REPASSE (3/4)

Vigência do Repasse

- Data da vigência
- Recalcula
- Retroage
- Prorroga

Início da vigência

Movimentação

- Recalcula com base na data atual
- Retroage
- Prorroga

Por favor, informe os parâmetros de repasse para os contratos. X

Abandonar Anterior Continuar ?

Auditar Contratos

Os parâmetros necessários para auditoria foram informados com sucesso.
Clique em Finalizar para iniciar a liberação dos contratos.

LIBERANDO CONTRATO 1/2

Descrição

Os parâmetros foram informados com sucesso! Clique em finalizar e aguarde o término do processo de liberação dos contratos.

Abandonar Finalizar ?

Este documento é de propriedade da TOTVS. Todos os direitos reservados. ©

Este documento é de propriedade da TOTVS. Todos os direitos reservados. ©

Este documento é de propriedade da TOTVS. Todos os direitos reservados. ©

Este documento é de propriedade da TOTVS. Todos os direitos reservados. ©

Este documento é de propriedade da TOTVS. Todos os direitos reservados. ©

Este documento é de propriedade da TOTVS. Todos os direitos reservados. ©

Auditar Contratos

Os parâmetros necessários para auditoria foram informados com sucesso.
Clique em Finalizar para iniciar a liberação dos contratos.

LIBERANDO CONTRATO 1/2

Descrição
✔ Contrato 19163
✔ Contrato 9244

Abandonar Fechar ?

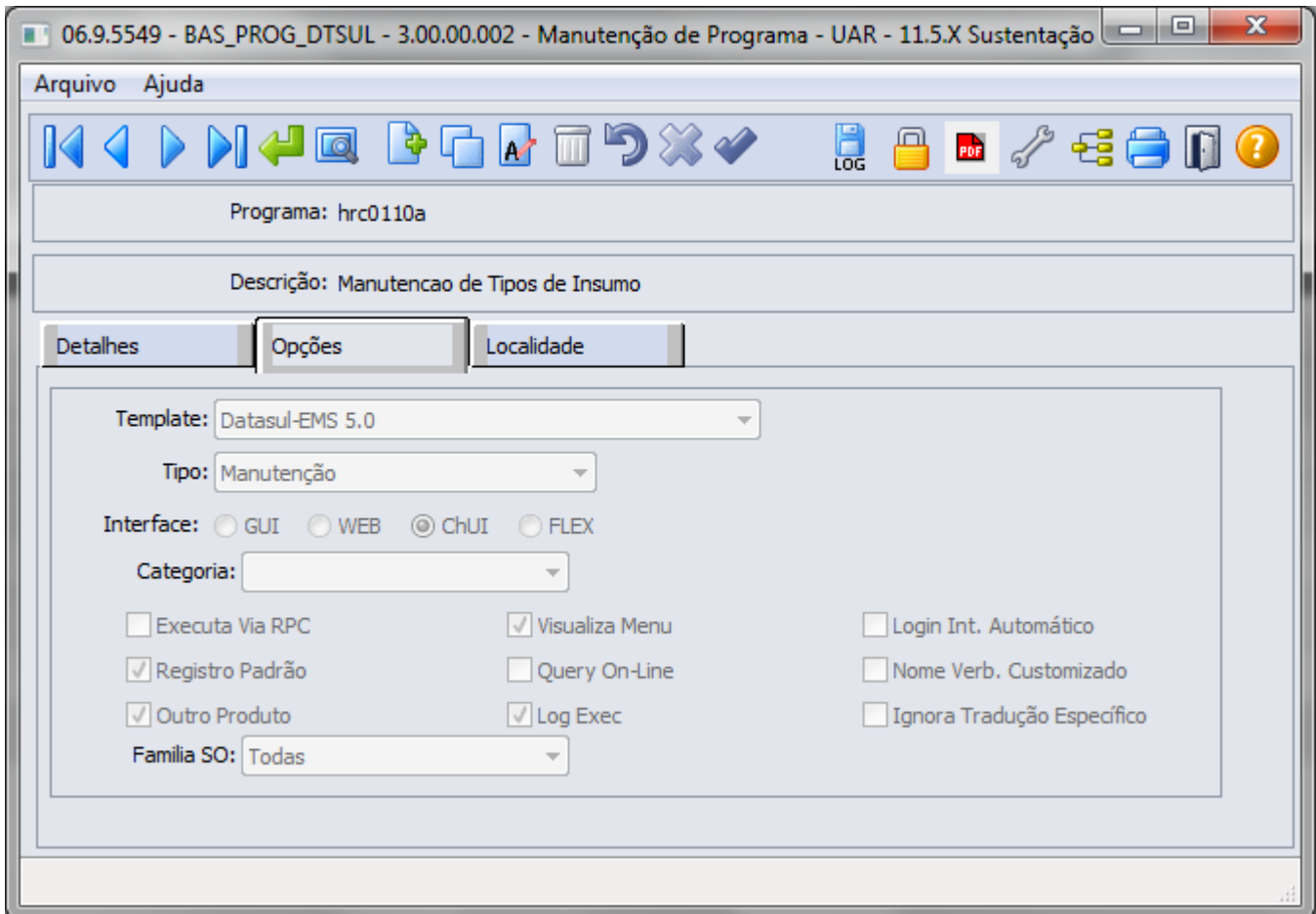

Este documento é de propriedade da TOTVS. Todos os direitos reservados. ©

Este documento é de propriedade da TOTVS. Todos os direitos reservados. ©

Este documento é de propriedade da TOTVS. Todos os direitos reservados. ©

Este documento é de propriedade da TOTVS. Todos os direitos reservados. ©

Este documento é de propriedade da TOTVS. Todos os direitos reservados. ©

Este documento é de propriedade da TOTVS. Todos os direitos reservados. ©

06.9.5550 - Consulta Log de Execução de Programa - BTB200ZA - 2.00.00.002 - UAR - 11.5.X ...

Log Execução Ajuda

Período: 20/12/2015 à: 19/01/2016

Usuário: super

Programa:

Por Usuário Por Programa

Usuário	Programa	Data Inic	Hor Inic	Data Fim	Hor Fim	Tempo
super	hrc0115a	19/01/2016	13:59:43	19/01/2016	14:00:36	00:00:53
super	hrc0110a	19/01/2016	13:59:40	19/01/2016	14:00:37	00:00:57
super	hrc0115a	19/01/2016	13:57:36	19/01/2016	13:58:30	00:00:54
super	hrc0114a	19/01/2016	13:56:56	19/01/2016	13:57:35	00:00:39
super	hrc0113a	19/01/2016	13:56:06	19/01/2016	13:56:54	00:00:48
super	hrc0112a	19/01/2016	13:55:14	19/01/2016	13:56:05	00:00:51
super	hrc0111a	19/01/2016	13:54:07	19/01/2016	13:55:12	00:01:05
super	hrc0110a	19/01/2016	13:52:27	19/01/2016	13:58:32	00:06:05
super	api_integr_acr_new_3	19/01/2016	10:42:25	19/01/2016	10:42:42	00:00:17
super	api_integr_acr_new_2	19/01/2016	10:42:24	19/01/2016	10:42:42	00:00:18
super	G01AD107	19/01/2016	09:00:08	19/01/2016	09:00:10	00:00:02

Data Início do Período

05	COD_ATIV _ECON	Código indicador correspondente à atividade sujeita a incidência da Contribuição Previdenciária sobre a Receita Bruta, conforme Tabela 5.1.1.	C	008*	-	S
----	-------------------	---	---	------	---	---

Tabela 5.1.1 – Código de Atividades, Produtos e Serviços Sujeitos à Contribuição Sobre a Receita Bruta - Atualizada para os períodos de apuração a partir de 01/12/2015
Tabela de Alíquotas Aplicáveis para os Fatos Geradores a partir de 01 de Dezembro de 2015 - Conforme Leis nº 13.161/2015 e 13.202/2015

Código	Descrição do Produto	NCM	Alíquotas	Início de Escrituração	Término de Escrituração
19000000	Preparações à base de cereais, farinhas, amidos, féculas ou leite; produtos de pastelaria	Capítulo 19 (Exceto 1901.20.00 Ex 01, 1905.90.90 Ex 01)	2,5	01/12/2015	
1901Ex01	Ex 01 – Pré-misturas próprias para fabricação de pão do tipo comum	1901.20.00 Ex 01	1,0	01/12/2015	
1905Ex01	Ex 01 – Pão do tipo comum	1905.90.90 Ex 01	1,0	01/12/2015	

Release 12.1.10

Pão do tipo comum

06.9.5503 - CD0903 - 2.00.00.035 - Atualização Itens Faturamento

Arquivo Ajuda

Item: Grupo Estoque:

Descrição:

Un Item: Família:

Inf Gerais | Inf Comple | Fiscal | Pis/Cofins | Extras | Extras II

Classificação Fiscal:

Serviço:

Este documento é de propriedade da TOTVS. Todos os direitos reservados. ©

Este documento é de propriedade da TOTVS. Todos os direitos reservados. ©

Este documento é de propriedade da TOTVS. Todos os direitos reservados. ©

Este documento é de propriedade da TOTVS. Todos os direitos reservados. ©

Este documento é de propriedade da TOTVS. Todos os direitos reservados. ©

Este documento é de propriedade da TOTVS. Todos os direitos reservados. ©

Manutenção/Consulta das Informações de Todas as Tabelas

Arquivo Ajuda

Layout: Todos

P100 Atividade Contrib Previd - (dwf-ativid-contrib-previd - mgfis)

Empresa	Estabelec	Atividade	Descrição	Classif Inic	Classif Fim	Serviço Inic	Serviço Final	Aliquota
10	1	19000000	Preparações à base de cereais, farinhas, amidos, féculas ou leite; produtos de pasteleria	19000000	19059999	0	0	2,50
10	1	1901Ex01	Ex 01 - Pré-misturas próprias para fabricação de pão do tipo comum	1901200001	1901200001	0	0	1,00
10	1	1905Ex01	Ex 01 - Pão do tipo comum	1905909001	1905909001	0	0	1,00

Este documento é de propriedade da TOTVS. Todos os direitos reservados. ©

Este documento é de propriedade da TOTVS. Todos os direitos reservados. ©

Este documento é de propriedade da TOTVS. Todos os direitos reservados. ©

Este documento é de propriedade da TOTVS. Todos os direitos reservados. ©

Este documento é de propriedade da TOTVS. Todos os direitos reservados. ©

Este documento é de propriedade da TOTVS. Todos os direitos reservados. ©

06.9.5518 - LF0202 - 2.00.00.063 - Extrator das Informações EMS

Seleção | Parâmetros | Inventário | Impressão

Documento

- Entrada
- Saída
- Serviço
- Atualiza Documento Já Integrado

Relac Nat Oper - CFPS

Cadastrar

CIAP

- Atualiza Dados CIAP do Período
- Primeira Entrega Bloco G do Sped Fiscal

Exportação

- Extrair Documentos de Exportação
- Extrair Descontos Comerciais

Contrib Previdenciária

- Extrair Automaticamente Bloco P

Notas fiscais de exportação pela data de:

- Averbação
- Emissão

Executar Cancelar Ajuda

Extrair Automaticamente Bloco P Sepd Contribuicoes

Manutenção/Consulta das Informações de Todas as Tabelas

Arquivo Ajuda

Layout: Todos

P100 Contrib Previd Recta Brut - (dwf-contrib-previd-recta - movfis)

Empresa	Estabec	Apuração Inicial	Apuração Final	Num Seq	Receita Total Estab	Atividade	Recta Ativid Estab	Val Exclusão	Base Contribuição	Aliquota Contribuição	Contribuição Apurada
10	1	20/12/2015	20/12/2015	00000001	0,00	19000000	220,00	-20,00	200,00	2,5000	0,00
10	1	20/12/2015	20/12/2015	00000001	0,00	1901E×01	303,00	-3,00	300,00	1,0000	0,00
10	1	20/12/2015	20/12/2015	00000001	0,00	1905E×01	404,00	-4,00	400,00	1,0000	0,00
10	1	30/12/2015	30/12/2015	00000002	0,00	1901E×01	161.151,56	-1.595,56	159.556,00	1,0000	0,00

Este documento é de propriedade da TOTVS. Todos os direitos reservados. ©

Este documento é de propriedade da TOTVS. Todos os direitos reservados. ©

Este documento é de propriedade da TOTVS. Todos os direitos reservados. ©

Este documento é de propriedade da TOTVS. Todos os direitos reservados. ©

Este documento é de propriedade da TOTVS. Todos os direitos reservados. ©

Este documento é de propriedade da TOTVS. Todos os direitos reservados. ©

Manutenção Parâmetros Obrigações Fiscais - OF0301 - 2.00.00.017 - 25 - Ems206B X 506 + MS...

Arquivo Ajuda

Estabelecimento: 01 Engepack Embalagens SA SFO

Parâmetros 1 Parâmetros 2 Parâmetros 3 Parâmetros 4

Controle da Produção e do Estoque

Utiliza Módulo de Engenharia/Produção no TOTVS
 Sim Não

Geração da Estrutura
 Pela Engenharia do Produto
 Pela Movimentação da Ordem de Produção

Quantidade mínima para arredondamento
Valor para 3 casas decimais (Bloco K) : 0,000X: 7

Enter data or press ESC to end.

06.9.5519 - OF0301 - 2.00.00.017 - Manutenção Parâmetros Obrigações Fiscais

Arquivo Ajuda

Estabelecimento: 1 SQA 01

Parâmetros 1 Parâmetros 2 Parâmetros 3 Parâmetros 4

Controle da Produção e do Estoque

Utiliza Módulo de Engenharia/Produção no TOTVS

Sim Não

Geração da Estrutura

Pela Engenharia do Produto

Pela Movimentação da Ordem de Produção

Quantidade mínima para arredondamento

Valor para 6 casas decimais (R 0210) : 0,000000X: 2

Valor para 3 casas decimais (Bloco K) : 0,000X: 2

Valor mínimo para ser arredondado para 0,001

Este documento é de propriedade da TOTVS. Todos os direitos reservados. ©

Este documento é de propriedade da TOTVS. Todos os direitos reservados. ©

Este documento é de propriedade da TOTVS. Todos os direitos reservados. ©

Este documento é de propriedade da TOTVS. Todos os direitos reservados. ©

Este documento é de propriedade da TOTVS. Todos os direitos reservados. ©

Este documento é de propriedade da TOTVS. Todos os direitos reservados. ©

Quadro 13	INFORMAÇÕES SOBRE DIFERENÇA DE ALÍQUOTA DE OPERAÇÃO INTERESTADUAL À CONSUMIDOR	Regra	Origem do Dado
	Débitos		
10	(+) Débito da diferença de alíquota devido ao Estado	Débito da diferença de alíquota devido ao estado: lançar o somatório dos valores do ICMS referente a parcela da diferença de alíquota devida ao estado constante nas notas fiscais de saídas, no período de referência da declaração	OF0305 / CD4035 Campo: Valor ICMS UF Remetente Condição: NF Saída
20	(+) Outros débitos	Informar os valores correspondentes a outros débitos de diferença de alíquota que não se enquadre no item anterior	LF0213 Campo: Valor Condição: código do lançamento = 002
40	(=) Total de débitos	Informar o valor da soma dos itens 010 a 030 deste quadro	TOTALIZADOR
	Créditos		
50	(+) Saldo credor do período anterior sobre a diferença de alíquota	Preencher com o valor informado no item 998 deste quadro da DIME do mês imediatamente anterior	LF0213 Campo: Valor Condição: código do lançamento = 009
60	(+) Devolução de mercadorias e anulações de venda	Valor do crédito relativo à parcela da diferença de alíquota devido ao estado, correspondente à devolução de mercadorias ou anulação de vendas cujo imposto já tenha sido lançado neste período de apuração ou em anterior	OF0305 / CD4035 Valor ICMS UF Remetente Condição: NF Entrada
70	(+) Outros créditos	Informar o valor de quaisquer outros créditos relativos à parcela da diferença de alíquota devido ao estado que não se enquadre 060 deste quadro	LF0213 Campo: Valor Condição: código do lançamento = 006
90	(=) Total de créditos	Informar o valor da soma dos itens 050 a 080 deste quadro	TOTALIZADOR
	Pagamentos Antecipados		
100	(+) Pagamentos Antecipados	Informar o montante dos valores correspondente à parcela da diferença de alíquota devido ao estado em decorrência de operações ou prestações interestaduais destinadas a consumidor final, que tenham sido recolhidos antecipadamente em cada operação ou prestação	DIGITAÇÃO OF0320 Quadro 13: Pagamentos Antecipados
110	(=) Total Pagamentos Antecipados	Informar o valor do item 100 deste quadro	TOTALIZADOR
	Total de Débitos > (Total de Créditos + Total de Pagamentos Antecipados)	Demonstrativo que será informado sempre que o item 040 (Total de débito) for superior ao somatório dos itens 090 (Total de Créditos) e 110 (Total de Pagamentos Antecipados) ou igual a 0 (zero)	
120	(=) Saldo devedor (Total de Débitos - (Total de Créditos + Total de Pagamentos Antecipados))	Preencher com o valor da diferença entre o item 40 (Total de débitos) e o somatório dos itens 090 (Total de créditos) e 110 (Total de Pagamentos Antecipados), se o total de débitos for maior que o somatório ou igual a 0 (zero). Quando o resultado for igual a 0 (zero) preencher com 0 (zero)	CÁLCULO
130	(=) Saldo devedor a compensar em conta gráfica	Preencher com o mesmo valor do item 120 (Saldo Devedor)	CÁLCULO
	(Total de Créditos + Total de Pagamentos Antecipados) > Total de Débitos	Demonstrativo dos créditos, que será informado sempre que o somatório dos itens 90 (Total de créditos) e 110 (Total de Pagamentos Antecipados) for superior ao item 040 (Total de débito)	
150	(=) Saldo Credor (Total de Créditos + Total de ajustes das antecipações combustíveis) - (Total de Débitos))	Preencher com o valor da diferença entre o somatório dos itens 90 (Total de créditos) e 110 (Total Pagamentos Antecipados) e o item 40 (Total de débitos) se o somatório for maior que o total de débitos	CÁLCULO
998	(=) Saldo Credor da diferença de alíquota para o mês seguinte	Saldo Credor da Diferença de Alíquota para o Período Seguinte: será preenchido com o mesmo valor do item 150 (Saldo credor)	CÁLCULO

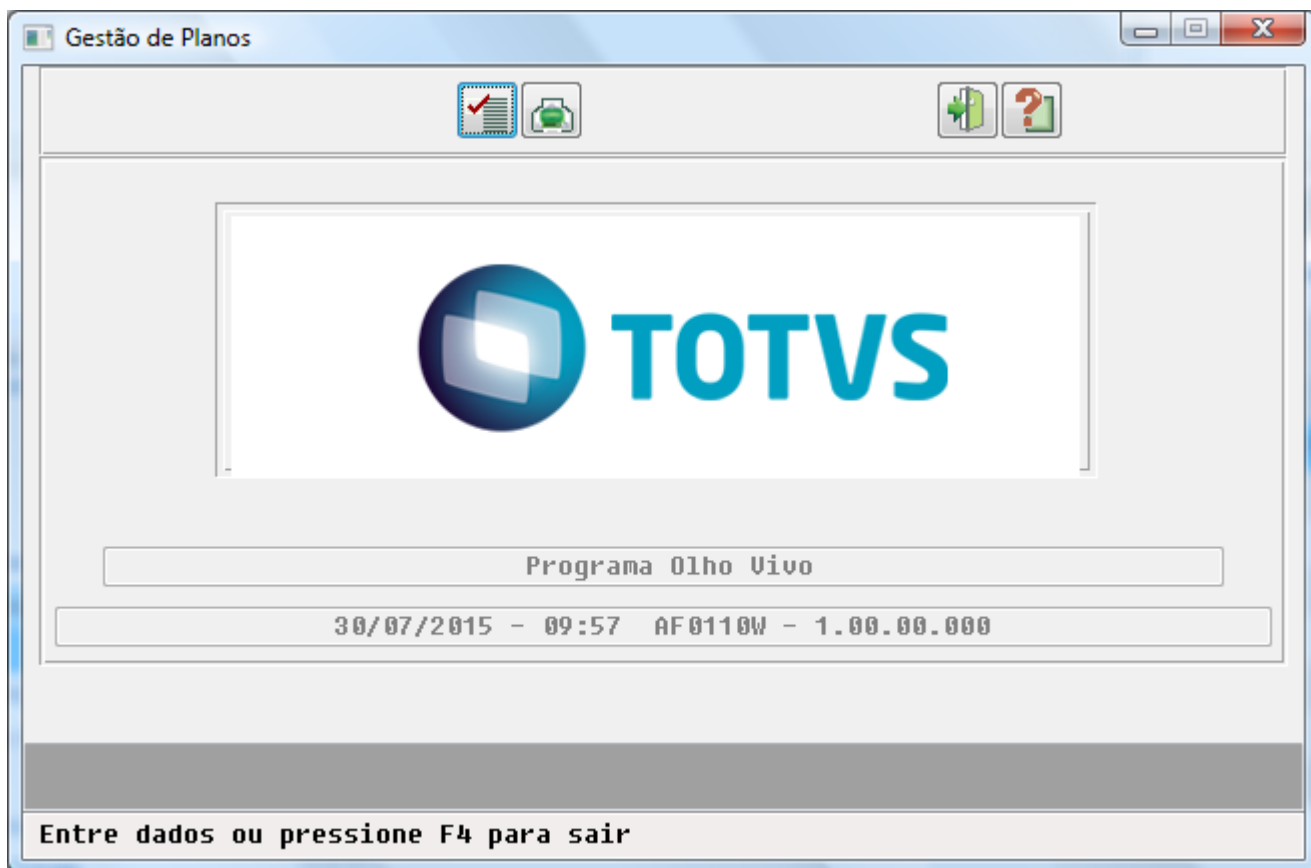

Parametros

Relatorios	Parametros do Relatorio Selecionado
Valores a receber por idade de vencimento	opcao indisponivel nesta versao
Valores a pagar por idade de vencimento	
* Produtos referencia (individual/familiar, coletivo adesao/empresarial)	
* Produtos regulamentados (individual/familiar, coletivo adesao/empresarial)	
* Empresas contratantes de planos coletivos empresariais/adesao	
* Valores faturados a prestadores de servicos hospitalares	
* Codigos de glosa e lista de glosas mais aplicadas	
* Consultas solicitadas a operadora	
* Ressonancias magneticas solicitadas a operadora	
* Internacoes eletivas solicitadas a operadora	
* Internacoes de urgencia/emergencia solicitadas a operadora	
* Beneficiarios de contratos de planos individuais cancelados por inadimplencia	
* Novos beneficiarios acima de 60 anos de contratos individuais/familiares	

Marca Todos Desmarca Todos

Oficio:

replica oficio?

Confirmar Cancelar

Este documento é de propriedade da TOTVS. Todos os direitos reservados. ©

Este documento é de propriedade da TOTVS. Todos os direitos reservados. ©

Este documento é de propriedade da TOTVS. Todos os direitos reservados. ©

Este documento é de propriedade da TOTVS. Todos os direitos reservados. ©

Este documento é de propriedade da TOTVS. Todos os direitos reservados. ©

Este documento é de propriedade da TOTVS. Todos os direitos reservados. ©

Parametros
_ □ X

Relatorios	Parametros do Relatorio Selecionado
Valores a receber por idade de vencimento	Calcular valor faturado dos titulo
Valores a pagar por idade de vencimento	<input type="radio"/> Com valor do saldo
* Produtos referencia (individual/familiar, coletivo adesao/empresarial)	<input type="radio"/> Com valor bruto
* Produtos regulamentados (individual/familiar, coletivo adesao/empresarial)	<input checked="" type="checkbox"/> com extras?
* Empresas contratantes de planos coletivos empresariais/adesao	Ano de referencia
* Valores faturados a prestadores de servicos hospitalares	<input type="text" value="2014"/>
* Codigos de glosa e lista de glosas mais aplicadas	Periodo de referencia
* Consultas solicitadas a operadora	<input type="text" value="000"/> a <input type="text" value="999"/>
* Ressonancias magneticas solicitadas a operadora	<input type="text" value="Selecao de Prestadores"/>
* Internacoes eletivas solicitadas a operadora	Oficio: <input type="text"/>
* Internacoes de urgencia/emergencia solicitadas a operadora	<input type="checkbox"/> replica oficio?
* Beneficiarios de contratos de planos individuais cancelados por inadimplencia	
* Novos beneficiarios acima de 60 anos de contratos individuais/familiares	
<input type="button" value="Marca Todos"/> <input type="button" value="Desmarca Todos"/>	
<input type="button" value="Confirmar"/> <input type="button" value="Cancelar"/>	

Este documento é de propriedade da TOTVS. Todos os direitos reservados. ©

Este documento é de propriedade da TOTVS. Todos os direitos reservados. ©

Este documento é de propriedade da TOTVS. Todos os direitos reservados. ©

Este documento é de propriedade da TOTVS. Todos os direitos reservados. ©

Este documento é de propriedade da TOTVS. Todos os direitos reservados. ©

Este documento é de propriedade da TOTVS. Todos os direitos reservados. ©

Relatorios	Parametros do Relatorio Selecionado
Valores a receber por idade de vencimento	Período 01/04/2015 a 30/07/2015 Ofício: <input type="text"/> <input type="checkbox"/> replica ofício?
Valores a pagar por idade de vencimento	
* Produtos referencia (individual/familiar, coletivo adesao/empresarial)	
* Produtos regulamentados (individual/familiar, coletivo adesao/empresarial)	
* Empresas contratantes de planos coletivos empresariais/adesao	
* Valores faturados a prestadores de servicos hospitalares	
* Codigos de glosa e lista de glosas mais aplicadas	
* Consultas solicitadas a operadora	
* Ressonancias magneticas solicitadas a operadora	
* Internacoes eletivas solicitadas a operadora	
* Internacoes de urgencia/emergencia solicitadas a operadora	
* Beneficiarios de contratos de planos individuais cancelados por inadimplencia	
* Novos beneficiarios acima de 60 anos de contratos individuais/familiares	
<input type="button" value="Marca Todos"/> <input type="button" value="Desmarca Todos"/>	
<input type="button" value="Confirmar"/> <input type="button" value="Cancelar"/>	

Este documento é de propriedade da TOTVS. Todos os direitos reservados. ©

Este documento é de propriedade da TOTVS. Todos os direitos reservados. ©

Este documento é de propriedade da TOTVS. Todos os direitos reservados. ©

Este documento é de propriedade da TOTVS. Todos os direitos reservados. ©

Este documento é de propriedade da TOTVS. Todos os direitos reservados. ©

Este documento é de propriedade da TOTVS. Todos os direitos reservados. ©

Relatorios	Parametros do Relatorio Selecionado
Valores a receber por idade de vencimento	Considerar Beneficiarios <input checked="" type="radio"/> Ativos <input type="radio"/> Todos com cartao
Valores a pagar por idade de vencimento	
* Produtos referencia (individual/familiar, coletivo adesao/empresarial)	
* Produtos regulamentados (individual/familiar, coletivo adesao/empresarial)	
* Empresas contratantes de planos coletivos empresariais/adesao	
* Valores faturados a prestadores de servicos hospitalares	
* Codigos de glosa e lista de glosas mais aplicadas	
* Consultas solicitadas a operadora	
* Ressonancias magneticas solicitadas a operadora	
* Internacoes eletivas solicitadas a operadora	
* Internacoes de urgencia/emergencia solicitadas a operadora	
* Beneficiarios de contratos de planos individuais cancelados por inadimplencia	
* Novos beneficiarios acima de 60 anos de contratos individuais/familiares	
<input type="button" value="Marca Todos"/> <input type="button" value="Desmarca Todos"/>	Oficio: <input type="text"/> <input type="checkbox"/> replica oficio?
<input type="button" value="Confirmar"/> <input type="button" value="Cancelar"/>	

Este documento é de propriedade da TOTVS. Todos os direitos reservados. ©

Este documento é de propriedade da TOTVS. Todos os direitos reservados. ©

Este documento é de propriedade da TOTVS. Todos os direitos reservados. ©

Este documento é de propriedade da TOTVS. Todos os direitos reservados. ©

Este documento é de propriedade da TOTVS. Todos os direitos reservados. ©

Este documento é de propriedade da TOTVS. Todos os direitos reservados. ©

Relatorios	Parametros do Relatorio Selecionado
Valores a receber por idade de vencimento	Calcular valor faturado dos titulos
Valores a pagar por idade de vencimento	<input type="radio"/> Com valor do saldo
* Produtos referencia (individual/familiar, coletivo adesao/empresarial)	<input type="radio"/> Com valor bruto
* Produtos regulamentados (individual/familiar, coletivo adesao/empresarial)	<input checked="" type="checkbox"/> com extras?
* Empresas contratantes de planos coletivos empresariais/adesao	Ano de referencia
* Valores faturados a prestadores de servicos hospitalares	2014
* Codigos de glosa e lista de glosas mais aplicadas	Periodo de referencia
* Consultas solicitadas a operadora	000 a 999
* Ressonancias magneticas solicitadas a operadora	<input type="text" value="Selecao de Prestadores"/>
* Internacoes eletivas solicitadas a operadora	Oficio: <input type="text"/>
* Internacoes de urgencia/emergencia solicitadas a operadora	<input type="checkbox"/> replica oficio?
* Beneficiarios de contratos de planos individuais cancelados por inadimplencia	
* Novos beneficiarios acima de 60 anos de contratos individuais/familiares	
<input type="button" value="Marca Todos"/> <input type="button" value="Desmarca Todos"/>	
<input type="button" value="Confirmar"/> <input type="button" value="Cancelar"/>	

Prestadores

Selecione os Prestadores - RTSELPRE - 2.00.00.016

S	Unidade	Prestador	Nome	Fornec	Seccional
	0100	00000100	INAREJ ADSA CU PIQZU	000011705	0000
	0101	00000101	IWAQIW IZARUGO	000011706	0000
	0102	00000102	IHABOW AULRA GA MIQUKU	000011707	0000
	0103	00000103	IFAKEZ JUEXU LA LONJASU	000011708	0000
	0104	00000104	IXEYOD YICUZUTUKYU	000011277	0000
	0105	00000105	ANEMAT DUZRARYUSIWUK	000011709	0000
	0106	00000106	OLINAB GULZAGOU	000011710	0000
	0107	00000107	EQANOS GUNIVE	000011711	0000
	0108	00000108	AFAQUZ WEMSUNA	000011712	0000
	0109	00000109	OFOJUK RUHIXEEJ	000011713	0000
	0110	00000110	EWOGUF DUU WODYO	000011714	0000

ENTER-Marca/Desmarca F5 - Marca/Desmarca Todos F6 - Procura Prestador
 F3 - Classificacao F7 - Marca/Desmarca Intervalo F1 - Confirma F4 - Sai

Este documento é de propriedade da TOTVS. Todos os direitos reservados. ©

Este documento é de propriedade da TOTVS. Todos os direitos reservados. ©

Prestadores

Selecione os Prestadores - RTSELPRE - 2.00.00.016

S	Unidade	Prestador	Nome	Fornec	Seccional
	0100	00000100	INAREJ ADSA CU PIQZU	000011705	0000
	0101	00000101	IWAQIW IZARUGO	000011706	0000
	0102	00000102	IHABOW AULRA GA MIQUKU	000011707	0000
	0103	00000103	IFAKEZ JUEXU LA LONJASU	000011708	0000
	0104	00000104	IXEYOD YICUZUTUKYU	000011277	0000
	0105	00000105	ANEMAT DUZRARYUSIWUK	000011709	0000
	0106	00000106	OLINAB GULZAGOU	000011710	0000
	0107	00000107	EQANOS GUNIVE	000011711	0000
	0108	00000108	AFAQUZ WEMSUNA	000011712	0000
	0109	00000109	OFOJUK RUHIXEEJ	000011713	0000
	0110	00000110	EWOGUF DUU WODYO	000011714	0000

ENTER - Marca/Desmarca F5 - Marca/Desmarca Todos F6 - Procura Prestador
 F3 - Classificacao F7 - Marca/Desmarca Intervalo F1 - Confirma F4 - Sai

Parametros

Relatorios	Parametros do Relatorio Selecionado
Valores a receber por idade de vencimento	Ano de referencia
Valores a pagar por idade de vencimento	2014
* Produtos referencia (individual/familiar, coletivo adesao/empresarial)	
* Produtos regulamentados (individual/familiar, coletivo adesao/empresarial)	
* Empresas contratantes de planos coletivos empresariais/adesao	
* Valores faturados a prestadores de servicos hospitalares	
* Codigos de glosa e lista de glosas mais aplicadas	
* Consultas solicitadas a operadora	
* Ressonancias magneticas solicitadas a operadora	
* Internacoes eletivas solicitadas a operadora	
* Internacoes de urgencia/emergencia solicitadas a operadora	
* Beneficiarios de contratos de planos individuais cancelados por inadimplencia	
* Novos beneficiarios acima de 60 anos de contratos individuais/familiares	

Marca Todos Desmarca Todos

Oficio: _____
 replica oficio?

Confirmar Cancelar

Este documento é de propriedade da TOTVS. Todos os direitos reservados. ©

Este documento é de propriedade da TOTVS. Todos os direitos reservados. ©

Este documento é de propriedade da TOTVS. Todos os direitos reservados. ©

Este documento é de propriedade da TOTVS. Todos os direitos reservados. ©

Este documento é de propriedade da TOTVS. Todos os direitos reservados. ©

Este documento é de propriedade da TOTVS. Todos os direitos reservados. ©

Parametros

Relatorios	Parametros do Relatorio Selecionado
Valores a receber por idade de vencimento	Data da Solicitacao
Valores a pagar por idade de vencimento	30/07/2015
* Produtos referencia (individual/familiar, coletivo adesao/empresarial)	<input checked="" type="checkbox"/> consultar somente realizadas?
* Produtos regulamentados (individual/familiar, coletivo adesao/empresarial)	
* Empresas contratantes de planos coletivos empresariais/adesao	
* Valores faturados a prestadores de servicos hospitalares	
* Codigos de glosa e lista de glosas mais aplicadas	
* Consultas solicitadas a operadora	Oficio: <input type="text"/>
* Ressonancias magneticas solicitadas a operadora	<input type="checkbox"/> replica oficio?
* Internacoes eletivas solicitadas a operadora	
* Internacoes de urgencia/emergencia solicitadas a operadora	
* Beneficiarios de contratos de planos individuais cancelados por inadimplencia	
* Novos beneficiarios acima de 60 anos de contratos individuais/familiares	

Marca Todos Desmarca Todos

Confirmar Cancelar

Este documento é de propriedade da TOTVS. Todos os direitos reservados. ©

Este documento é de propriedade da TOTVS. Todos os direitos reservados. ©

Este documento é de propriedade da TOTVS. Todos os direitos reservados. ©

Este documento é de propriedade da TOTVS. Todos os direitos reservados. ©

Este documento é de propriedade da TOTVS. Todos os direitos reservados. ©

Este documento é de propriedade da TOTVS. Todos os direitos reservados. ©

Parametros

Relatorios	Parametros do Relatorio Selecionado
Valores a receber por idade de vencimento	Data da Solicitacao
Valores a pagar por idade de vencimento	30/07/2015
* Produtos referencia (individual/familiar, coletivo adesao/empresarial)	<input checked="" type="checkbox"/> consultar somente realizadas?
* Produtos regulamentados (individual/familiar, coletivo adesao/empresarial)	
* Empresas contratantes de planos coletivos empresariais/adesao	
* Valores faturados a prestadores de servicos hospitalares	
* Codigos de glosa e lista de glosas mais aplicadas	
* Consultas solicitadas a operadora	
* Ressonancias magneticas solicitadas a operadora	
* Internacoes eletivas solicitadas a operadora	
* Internacoes de urgencia/emergencia solicitadas a operadora	
* Beneficiarios de contratos de planos individuais cancelados por inadimplencia	
* Novos beneficiarios acima de 60 anos de contratos individuais/familiares	

Marca Todos Desmarca Todos

Oficio: _____

replica oficio?

Confirmar Cancelar

Este documento é de propriedade da TOTVS. Todos os direitos reservados. ©

Este documento é de propriedade da TOTVS. Todos os direitos reservados. ©

Este documento é de propriedade da TOTVS. Todos os direitos reservados. ©

Este documento é de propriedade da TOTVS. Todos os direitos reservados. ©

Este documento é de propriedade da TOTVS. Todos os direitos reservados. ©

Este documento é de propriedade da TOTVS. Todos os direitos reservados. ©

Relatorios	Parametros do Relatorio Selecionado
Valores a receber por idade de vencimento	Data da Solicitacao
Valores a pagar por idade de vencimento	30/07/2015
* Produtos referencia (individual/familiar, coletivo adesao/empresarial)	<input checked="" type="checkbox"/> consultar somente realizadas?
* Produtos regulamentados (individual/familiar, coletivo adesao/empresarial)	
* Empresas contratantes de planos coletivos empresariais/adesao	
* Valores faturados a prestadores de servicos hospitalares	
* Codigos de glosa e lista de glosas mais aplicadas	
* Consultas solicitadas a operadora	
* Ressonancias magneticas solicitadas a operadora	
* Internacoes eletivas solicitadas a operadora	
* Internacoes de urgencia/emergencia solicitadas a operadora	
* Beneficiarios de contratos de planos individuais cancelados por inadimplencia	
* Novos beneficiarios acima de 60 anos de contratos individuais/familiares	
<input type="button" value="Marca Todos"/> <input type="button" value="Desmarca Todos"/>	Oficio: <input type="text"/> <input type="checkbox"/> replica oficio?
<input type="button" value="Confirmar"/> <input type="button" value="Cancelar"/>	

Parametros

Relatorios	Parametros do Relatorio Selecionado
Valores a receber por idade de vencimento	Data da Solicitacao
Valores a pagar por idade de vencimento	30/07/2015
* Produtos referencia (individual/familiar, coletivo adesao/empresarial)	<input checked="" type="checkbox"/> consultar somente realizadas?
* Produtos regulamentados (individual/familiar, coletivo adesao/empresarial)	
* Empresas contratantes de planos coletivos empresariais/adesao	
* Valores faturados a prestadores de servicos hospitalares	
* Codigos de glosa e lista de glosas mais aplicadas	
* Consultas solicitadas a operadora	
* Ressonancias magneticas solicitadas a operadora	
* Internacoes eletivas solicitadas a operadora	
* Internacoes de urgencia/emergencia solicitadas a operadora	
* Beneficiarios de contratos de planos individuais cancelados por inadimplencia	
* Novos beneficiarios acima de 60 anos de contratos individuais/familiares	

Marca Todos Desmarca Todos

Oficio: _____

replica oficio?

Confirmar Cancelar

Este documento é de propriedade da TOTVS. Todos os direitos reservados. ©

Este documento é de propriedade da TOTVS. Todos os direitos reservados. ©

Este documento é de propriedade da TOTVS. Todos os direitos reservados. ©

Este documento é de propriedade da TOTVS. Todos os direitos reservados. ©

Este documento é de propriedade da TOTVS. Todos os direitos reservados. ©

Este documento é de propriedade da TOTVS. Todos os direitos reservados. ©

Parametros

Relatorios	Parametros do Relatorio Selecionado
Valores a receber por idade de vencimento	Mes da Solicitacao
Valores a pagar por idade de vencimento	07/2015
* Produtos referencia (individual/familiar, coletivo adesao/empresarial)	Cod.Inadimplencia
* Produtos regulamentados (individual/familiar, coletivo adesao/empresarial)	000
* Empresas contratantes de planos coletivos empresariais/adesao	
* Valores faturados a prestadores de servicos hospitalares	
* Codigos de glosa e lista de glosas mais aplicadas	
* Consultas solicitadas a operadora	
* Ressonancias magneticas solicitadas a operadora	
* Internacoes eletivas solicitadas a operadora	
* Internacoes de urgencia/emergencia solicitadas a operadora	
* Beneficiarios de contratos de planos individuais cancelados por inadimplencia	Oficio: _____
* Novos beneficiarios acima de 60 anos de contratos individuais/familiares	<input type="checkbox"/> replica oficio?

Marca Todos Desmarca Todos

Confirmar Cancelar

Este documento é de propriedade da TOTVS. Todos os direitos reservados. ©

Este documento é de propriedade da TOTVS. Todos os direitos reservados. ©

Este documento é de propriedade da TOTVS. Todos os direitos reservados. ©

Este documento é de propriedade da TOTVS. Todos os direitos reservados. ©

Este documento é de propriedade da TOTVS. Todos os direitos reservados. ©

Este documento é de propriedade da TOTVS. Todos os direitos reservados. ©

Parametros

Relatorios	Parametros do Relatorio Selecionado
Valores a receber por idade de vencimento	Mes da Solicitacao
Valores a pagar por idade de vencimento	07/2015
* Produtos referencia (individual/familiar, coletivo adesao/empresarial)	
* Produtos regulamentados (individual/familiar, coletivo adesao/empresarial)	
* Empresas contratantes de planos coletivos empresariais/adesao	
* Valores faturados a prestadores de servicos hospitalares	
* Codigos de glosa e lista de glosas mais aplicadas	
* Consultas solicitadas a operadora	
* Ressonancias magneticas solicitadas a operadora	
* Internacoes eletivas solicitadas a operadora	
* Internacoes de urgencia/emergencia solicitadas a operadora	
* Beneficiarios de contratos de planos individuais cancelados por inadimplencia	
* Novos beneficiarios acima de 60 anos de contratos individuais/familiares	

Marca Todos Desmarca Todos

Oficio: _____

replica oficio?

Confirmar Cancelar

Este documento é de propriedade da TOTVS. Todos os direitos reservados. ©

Este documento é de propriedade da TOTVS. Todos os direitos reservados. ©

Este documento é de propriedade da TOTVS. Todos os direitos reservados. ©

Este documento é de propriedade da TOTVS. Todos os direitos reservados. ©

Este documento é de propriedade da TOTVS. Todos os direitos reservados. ©

Este documento é de propriedade da TOTVS. Todos os direitos reservados. ©

Parametros

Relatorios	Parametros do Relatorio Selecionado
<ul style="list-style-type: none">Valores a receber por idade de vencimentoValores a pagar por idade de vencimento* Produtos referencia (individual/familiar, coletivo adesao/empresarial)* Produtos regulamentados (individual/familiar, coletivo adesao/empresarial)* Empresas contratantes de planos coletivos empresariais/adesao* Valores faturados a prestadores de servicos hospitalares* Codigos de glosa e lista de glosas mais aplicadas* Consultas solicitadas a operadora* Ressonancias magneticas solicitadas a operadora* Internacoes eletivas solicitadas a operadora* Internacoes de urgencia/emergencia solicitadas a operadora* Beneficiarios de contratos de planos individuais cancelados por inadimplencia* Novos beneficiarios acima de 60 anos de contratos individuais/familiares	opcao indisponivel nesta versao

Marca Todos Desmarca Todos

Oficio:

replica oficio?

Confirmar Cancelar

Este documento é de propriedade da TOTVS. Todos os direitos reservados. ©

Este documento é de propriedade da TOTVS. Todos os direitos reservados. ©

Este documento é de propriedade da TOTVS. Todos os direitos reservados. ©

Este documento é de propriedade da TOTVS. Todos os direitos reservados. ©

Este documento é de propriedade da TOTVS. Todos os direitos reservados. ©

Este documento é de propriedade da TOTVS. Todos os direitos reservados. ©

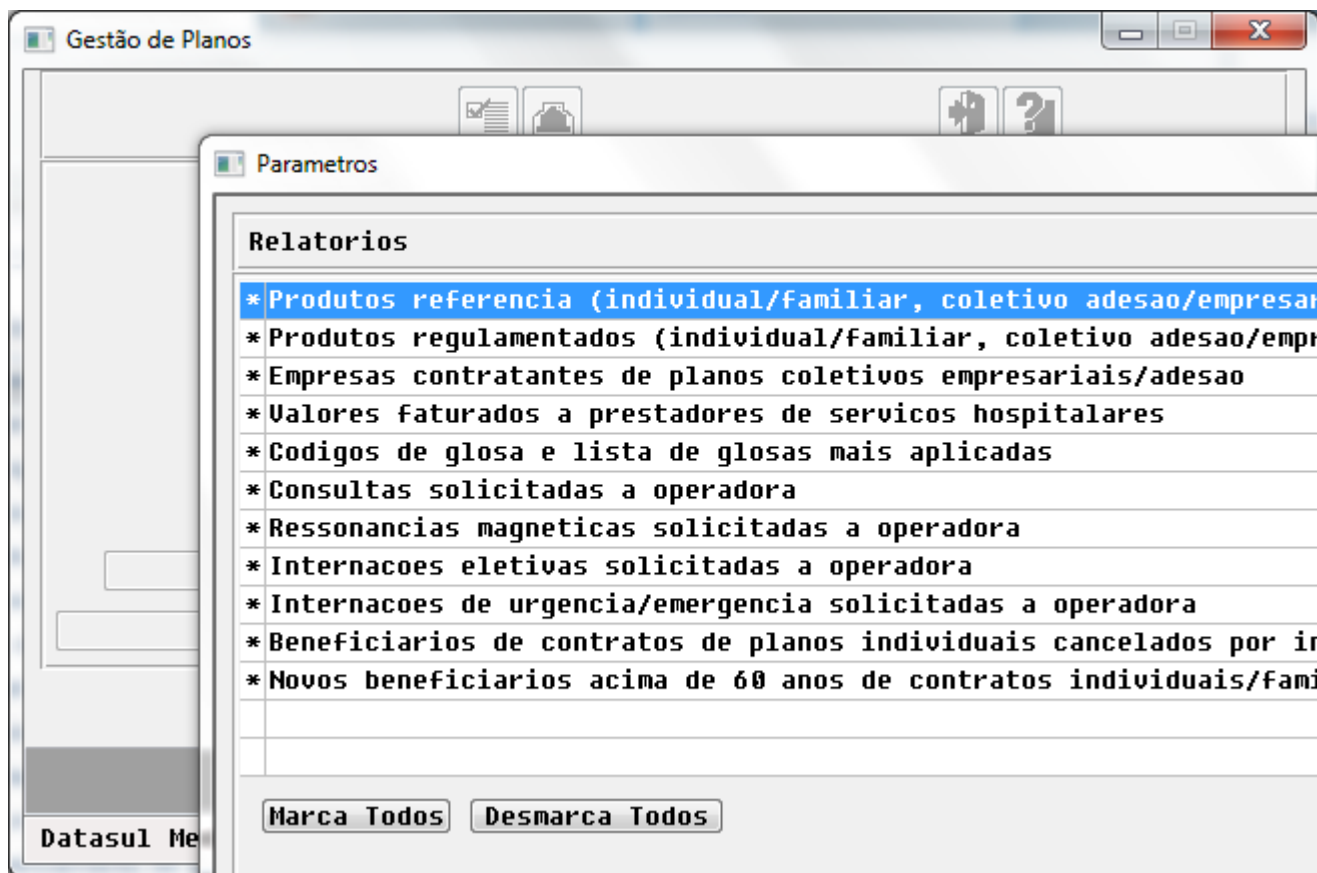

Parametros

Relatorios	Parametros do Relatorio Selecionado
*Produtos referencia (individual/familiar, coletivo adesao/empresarial)	Considerar Beneficiarios
*Produtos regulamentados (individual/familiar, coletivo adesao/empresarial)	<input checked="" type="radio"/> Ativos
*Empresas contratantes de planos coletivos empresariais/adesao	<input type="radio"/> Todos com cartao
*Valores faturados a prestadores de servicos hospitalares	
*Codigos de glosa e lista de glosas mais aplicadas	
*Consultas solicitadas a operadora	
*Ressonancias magneticas solicitadas a operadora	
*Internacoes eletivas solicitadas a operadora	
*Internacoes de urgencia/emergencia solicitadas a operadora	
*Beneficiarios de contratos de planos individuais cancelados por inadimplencia	
*Novos beneficiarios acima de 60 anos de contratos individuais/familiares	

Marca Todos Desmarca Todos

Oficio:

replica oficio?

Confirmar Cancelar

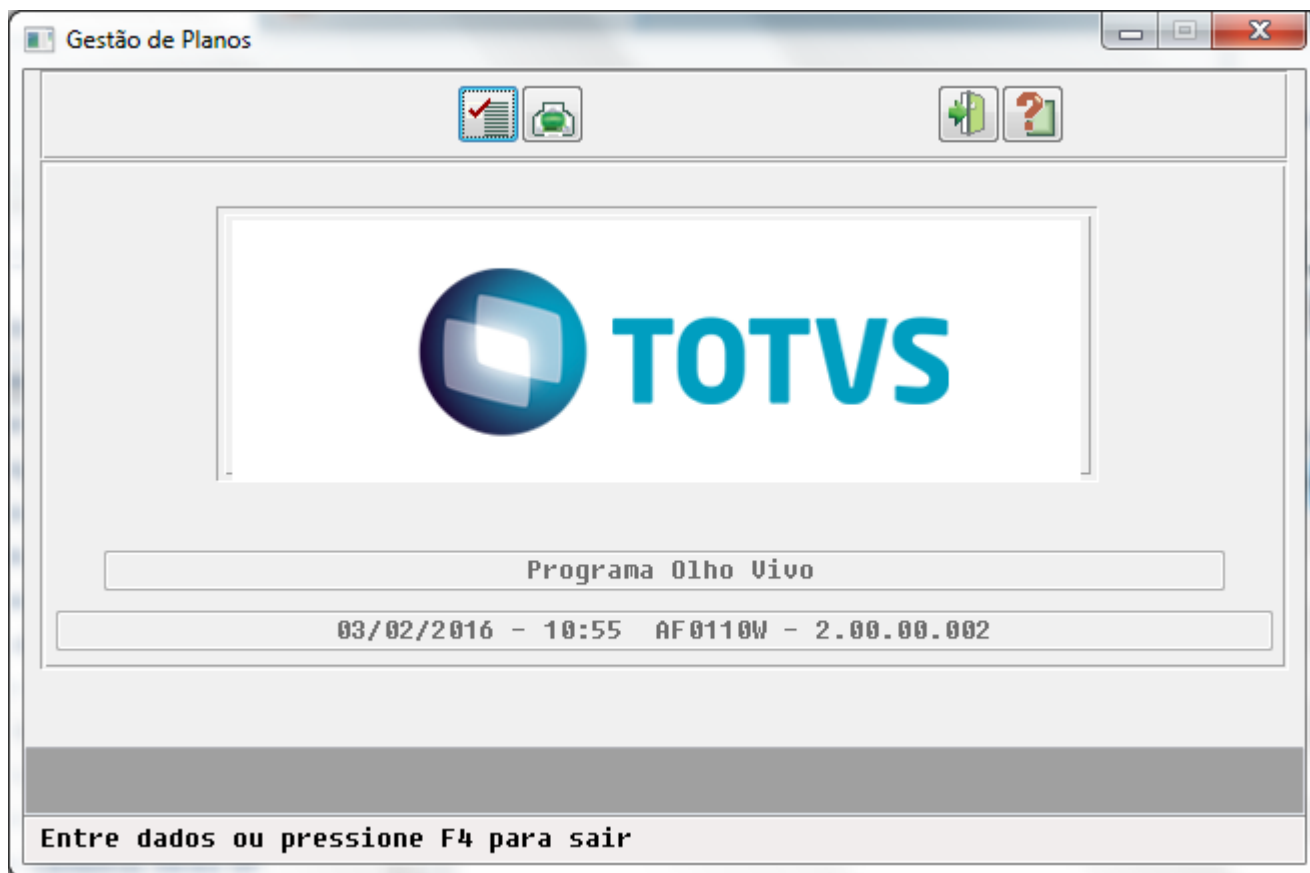

Parametros

Relatorios	Parametros do Relatorio Selecionado
*Produtos referencia (individual/familiar, coletivo adesao/empresarial)	Considerar Beneficiarios <input checked="" type="radio"/> Ativos <input type="radio"/> Todos com cartao
*Produtos regulamentados (individual/familiar, coletivo adesao/empresarial)	
*Empresas contratantes de planos coletivos empresariais/adesao	
*Valores faturados a prestadores de servicos hospitalares	
*Codigos de glosa e lista de glosas mais aplicadas	
*Consultas solicitadas a operadora	
*Ressonancias magneticas solicitadas a operadora	
*Internacoes eletivas solicitadas a operadora	
*Internacoes de urgencia/emergencia solicitadas a operadora	
*Beneficiarios de contratos de planos individuais cancelados por inadimplencia	
*Novos beneficiarios acima de 60 anos de contratos individuais/familiares	Oficio: <input style="width: 150px;" type="text"/> <input type="checkbox"/> replica oficio?
<input type="button" value="Marca Todos"/> <input type="button" value="Desmarca Todos"/>	
<input type="button" value="Confirmar"/> <input type="button" value="Cancelar"/>	

Este documento é de propriedade da TOTVS. Todos os direitos reservados. ©

Este documento é de propriedade da TOTVS. Todos os direitos reservados. ©

Este documento é de propriedade da TOTVS. Todos os direitos reservados. ©

Este documento é de propriedade da TOTVS. Todos os direitos reservados. ©

Este documento é de propriedade da TOTVS. Todos os direitos reservados. ©

Este documento é de propriedade da TOTVS. Todos os direitos reservados. ©

Parametros

Relatorios	Parametros do Relatorio Selecionado
* Produtos referencia (individual/familiar, coletivo adesao/empresarial)	Ano de referencia
* Produtos regulamentados (individual/familiar, coletivo adesao/empresarial)	2015
* Empresas contratantes de planos coletivos empresariais/adesao	
* Valores faturados a prestadores de servicos hospitalares	
* Codigos de glosa e lista de glosas mais aplicadas	
* Consultas solicitadas a operadora	
* Ressonancias magneticas solicitadas a operadora	
* Internacoes eletivas solicitadas a operadora	
* Internacoes de urgencia/emergencia solicitadas a operadora	
* Beneficiarios de contratos de planos individuais cancelados por inadimplencia	
* Novos beneficiarios acima de 60 anos de contratos individuais/familiares	

Marca Todos Desmarca Todos

Oficio: 123123

replica oficio?

Confirmar Cancelar

Este documento é de propriedade da TOTVS. Todos os direitos reservados. ©

Este documento é de propriedade da TOTVS. Todos os direitos reservados. ©

Este documento é de propriedade da TOTVS. Todos os direitos reservados. ©

Este documento é de propriedade da TOTVS. Todos os direitos reservados. ©

Este documento é de propriedade da TOTVS. Todos os direitos reservados. ©

Este documento é de propriedade da TOTVS. Todos os direitos reservados. ©

Arquivo	Tamanho	Data
RN223Appointments_386246.xls	14KB	03/02/2016 11:04:29

Below the table, there are buttons for "Atualizar", "Download", "Upload", "Publicar", and "Remover". A "Fechar" button is located at the bottom right of the modal. The background shows the application's navigation menu and a list of modules, including "Revisão de Contas Médicas".

Este documento é de propriedade da TOTVS. Todos os direitos reservados. ©

Este documento é de propriedade da TOTVS. Todos os direitos reservados. ©

Este documento é de propriedade da TOTVS. Todos os direitos reservados. ©

Este documento é de propriedade da TOTVS. Todos os direitos reservados. ©

Este documento é de propriedade da TOTVS. Todos os direitos reservados. ©

Este documento é de propriedade da TOTVS. Todos os direitos reservados. ©

Gestao de Planos - Relatorio de Eventos Conhecidos

Parametro Selecao

Mes/Ano limite: 12 / 2015

Termo de abertura: 000

Termo de encerramento: 000

Movimentos contabilizados: Sim

Somente planos assistenciais

Responsavel informacoes:

Impressao: On-Line Batch

Diretorio dos relatorios: c:\temp\

Nome dos relatorios: EVENTOS-CONHECIDOS-201512

Emitir dados em arquivo CSV

Executar Sair

Entre os dados ou pressione ESC para sair.

Gestao de Planos - Relatorio de Eventos Conhecidos

Parametro Selecao

Grupo de Prestadores

Sel	Grupo	Descricao
*	87 1	
*	86 1	
*	85 1	
*	31 12321312312	
*	01 1	

Marca/Desmarca Marcar Todos Desmarca Todos

Filtrar por Grupo de Contas

Sel	Grupo	Descricao	Dt.Inicio	Dt.Fim
*	0009	CONTAS GLOSA LIVROS AUXILIARES 2015	01/01/2015	31/12/9999
*	0002	TESTE JAQUE CONTESTACAO PP	01/01/1900	31/12/9999
*	0003	TESTE FATURA AVULSA COM LOG-1 = NO	01/01/1999	31/12/9999
*	0004	EVENTOS EXTRA TESTE LUIS OTAVIO	01/01/1900	31/12/9999
*	0005	CONTESTACAO TESTE LUIS OTAVIO	01/01/1900	31/12/9999

Marca/Desmarca Marcar Todos Desmarca Todos

Filtrar por Contas

Inicial Final

Conta:

Subconta:

Executar Sair

Entre os dados ou pressione ESC para sair.

Este documento é de propriedade da TOTVS. Todos os direitos reservados. ©

Este documento é de propriedade da TOTVS. Todos os direitos reservados. ©

Este documento é de propriedade da TOTVS. Todos os direitos reservados. ©

Este documento é de propriedade da TOTVS. Todos os direitos reservados. ©

Este documento é de propriedade da TOTVS. Todos os direitos reservados. ©

Este documento é de propriedade da TOTVS. Todos os direitos reservados. ©

06.9.5556 Manutencao Grupo Contas PEONA AF/0210E Versao 2.00.00.004 10/12/2015 - 14:06

Cod Grupo: 8

Descricao: CONTAS PROVISAO LIVROS AUXILIARES 2014

Data Inicio: 01/01/2014

Data Fim: 31/12/2014

Observacao: CONTAS DE PROVISAO DE 2014

Atualizacao: 10/12/2015

Entre os dados ou pressione ESC para sair.

06.9.5556 Manutencao Contas PEONA AF/0210F Versao 7.00.000 10/12/2015 - 13:47

⏪ ⏩ 🔍 + ✎ ✖ F 🖨 📄 📁 ?

Grupo:	6	CONTAS PROVISAO LIVROS AUXILIARES
Conta Contabil:	2111691211001	Hospitais Credenciados
Centro Custo:		
Atualizacao:	10/12/2015	

Entre os dados ou pressione ESC para sair.

Cod Grupo	Descr Grupo	Conta Contabil	Centro Custo
00000001	GRUPO MOVIMENTO EXTRA PAGTO PRESTADOR	1211191001007	
00000001	GRUPO MOVIMENTO EXTRA PAGTO PRESTADOR	1278195201006	
00000001	GRUPO MOVIMENTO EXTRA PAGTO PRESTADOR	2111691221001	
00000001	GRUPO MOVIMENTO EXTRA PAGTO PRESTADOR	4681199001011	
00000001	GRUPO MOVIMENTO EXTRA PAGTO PRESTADOR	7111191002007	
00000002	TESTE JAQUE CONTESTACAO PP	1241191101004	
00000002	TESTE JAQUE CONTESTACAO PP	1278195201004	
00000002	TESTE JAQUE CONTESTACAO PP	2111691211001	
00000002	TESTE JAQUE CONTESTACAO PP	2111691221001	
00000002	TESTE JAQUE CONTESTACAO PP	3111111012306	
00000002	TESTE JAQUE CONTESTACAO PP	3111111022306	
00000002	TESTE JAQUE CONTESTACAO PP	4125111011106	
00000002	TESTE JAQUE CONTESTACAO PP	4125111012106	
00000002	TESTE JAQUE CONTESTACAO PP	4125111012306	
00000002	TESTE JAQUE CONTESTACAO PP	4125111022306	
00000002	TESTE JAQUE CONTESTACAO PP	4421199001002	
00000004	EVENTOS EXTRA TESTE LUIS OTAVIO	4681199001020	
00000005	CONTESTACAO TESTE LUIS OTAVIO	1241191101004	
00000005	CONTESTACAO TESTE LUIS OTAVIO	4421199001002	
00000006	CONTAS PROVISAO LIVROS AUXILIARES 2015	2111691211001	Contas de Provisão de 2015
00000006	CONTAS PROVISAO LIVROS AUXILIARES 2015	2111691221001	Contas de Provisão de 2015
00000007	CONTAS CUSTO LIVROS AUXILIARES	1241191101004	
00000007	CONTAS CUSTO LIVROS AUXILIARES	1317491301007	
00000008	CONTAS PROVISAO LIVROS AUXILIARES 2014	1241191101004	Contas de Provisão de 2014
00000008	CONTAS PROVISAO LIVROS AUXILIARES 2014	2111691211001	Contas de Provisão de 2014
00000008	CONTAS PROVISAO LIVROS AUXILIARES 2014	2111691221001	Contas de Provisão de 2014

Este documento é de propriedade da TOTVS. Todos os direitos reservados. ©

Este documento é de propriedade da TOTVS. Todos os direitos reservados. ©

Este documento é de propriedade da TOTVS. Todos os direitos reservados. ©

Este documento é de propriedade da TOTVS. Todos os direitos reservados. ©

Este documento é de propriedade da TOTVS. Todos os direitos reservados. ©

Este documento é de propriedade da TOTVS. Todos os direitos reservados. ©

Cod Grupo	Descr Grupo	Conta Contabil	Centro Custo
00000001	GRUPO MOVIMENTO EXTRA PAGTO PRESTADOR	1211191001007	
00000001	GRUPO MOVIMENTO EXTRA PAGTO PRESTADOR	1278195201006	
00000001	GRUPO MOVIMENTO EXTRA PAGTO PRESTADOR	2111691221001	
00000001	GRUPO MOVIMENTO EXTRA PAGTO PRESTADOR	4681199001011	
00000001	GRUPO MOVIMENTO EXTRA PAGTO PRESTADOR	7111191002007	
00000002	TESTE JAQUE CONTESTACAO PP	1278195201004	
00000002	TESTE JAQUE CONTESTACAO PP	2111691211001	
00000002	TESTE JAQUE CONTESTACAO PP	2111691221001	
00000002	TESTE JAQUE CONTESTACAO PP	3111111012306	
00000002	TESTE JAQUE CONTESTACAO PP	3111111022306	
00000002	TESTE JAQUE CONTESTACAO PP	4125111011106	
00000002	TESTE JAQUE CONTESTACAO PP	4125111012106	
00000002	TESTE JAQUE CONTESTACAO PP	4125111012306	
00000002	TESTE JAQUE CONTESTACAO PP	4125111022306	
00000002	TESTE JAQUE CONTESTACAO PP	4421199001002	
00000004	EVENTOS EXTRA TESTE LUIS OTAVIO	4681199001020	
00000005	CONTESTACAO TESTE LUIS OTAVIO	4421199001002	
00000006	CONTAS PROVISAO LIVROS AUXILIARES 2015	2111691211001	
00000006	CONTAS PROVISAO LIVROS AUXILIARES 2015	2111691221001	
00000007	CONTAS CUSTO LIVROS AUXILIARES	1317491301007	
00000008	CONTAS PROVISAO LIVROS AUXILIARES 2014	2111691211001	
00000008	CONTAS PROVISAO LIVROS AUXILIARES 2014	2111691221001	

Este documento é de propriedade da TOTVS. Todos os direitos reservados. ©

Este documento é de propriedade da TOTVS. Todos os direitos reservados. ©

Este documento é de propriedade da TOTVS. Todos os direitos reservados. ©

Este documento é de propriedade da TOTVS. Todos os direitos reservados. ©

Este documento é de propriedade da TOTVS. Todos os direitos reservados. ©

Este documento é de propriedade da TOTVS. Todos os direitos reservados. ©

Gestao de Planos - Relatorio de Eventos Conhecidos

Parametro Selecao

Mes/Ano limite: 01 / 2015

Termo de abertura: 000

Termo de encerramento: 000

Movimentos contabilizados: Sim

Somente planos assistenciais

Responsavel informacoes: RAQUEL

Impressao: On-Line Batch

Diretorio dos relatorios: c:\temp\raquel\

Nome dos relatorios: SOMENTE PROVISAO

Emitir dados em arquivo CSV

Executar Sair

Gestao de Planos - Relatorio de Eventos Conhecidos

Parametro Selecao

Grupo de Prestadores

Selecao	Grupo Descricao
*	87 1
*	86 1
*	85 1
*	31 12321312312
*	01 1

Marca/Desmarca Marcar Todos Desmarca Todos

Selecao Grupo de Contas

Selecao	Grupo Descricao	Dt.Inicio	Dt.Fim
	0002 TESTE JAQUE CONTESTACAO PP	01/01/1900	31/12/9999
	0003 TESTE FATURA AVULSA COM LOG-1 = NO	01/01/1999	31/12/9999
	0004 EVENTOS EXTRA TESTE LUIS OTAVIO	01/01/1900	31/12/9999
	0005 CONTESTACAO TESTE LUIS OTAVIO	01/01/1900	31/12/9999
*	0006 CONTAS PROVISAO LIVROS AUXILIARES 2015	01/01/2015	31/12/9999

Marca/Desmarca Marcar Todos Desmarca Todos

Selecao Contas

Inicial Final
 Conta:

Subconta:

Executar Sair

Entre os dados ou pressione ESC para sair.

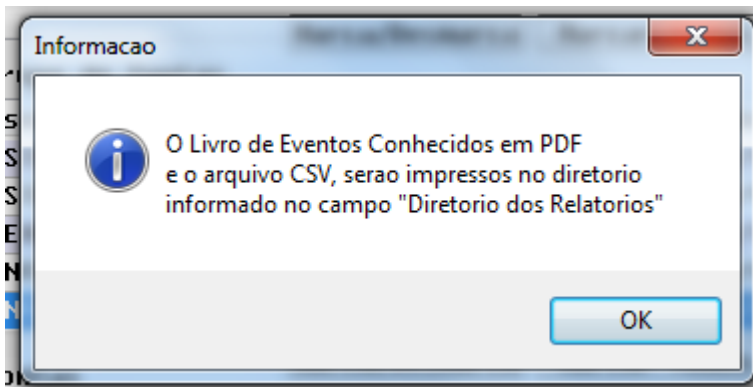

Release 12.1.10

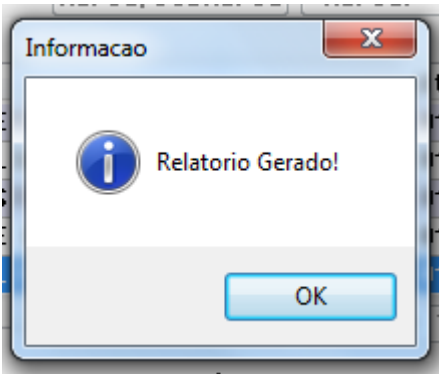

AW	AX	AY	AZ	BA	BB	BC	BD	BE	BF	BG	BH	BI	BJ	BK
Status	Conta Provisao	CC Provisao	Conta Custo	C	C	CC	VI Valorizado	VI Provisionado	VI Custo	Prov Cred	Prov Deb	Custo Cred	Custo Deb	VI Glos
2	I	2111691221001					159,9	159,9	0	159,9	0	0	0	0
3	I	2111691221001					159,9	159,9	0	159,9	0	0	0	0
4	I	2111691221001					159,9	159,9	0	159,9	0	0	0	0
5	I	2111691221001					123	0	0	0	0	0	0	0
6	I	2111691221001					92,25	0	0	0	0	0	0	0
7	I	2111691221001					15,99	15,99	0	15,99	0	0	0	0
8	I	2111691221001					15,99	15,99	0	15,99	0	0	0	0
9	I	2111691221001					184,5	184,5	0	184,5	0	0	0	0
10	I	2111691221001					246	246	0	246	0	0	0	0
11	I	2111691221001					3,69	3,69	0	3,69	0	0	0	0
12	I	2111691221001					3,69	3,69	0	3,69	0	0	0	0
13	I	2111691221001					430,5	430,5	0	430,5	0	0	0	0
14	I	2111691221001					184,5	184,5	0	184,5	0	0	0	0
15	I	2111691221001					246	246	0	246	0	0	0	0

Como foi selecionada apenas grupo com as contas de provisao os dados relacionados ao custo serão exibidos em branco, porem a provisao desses movimentos sera exibida

IMPORTANTE: Caso haja movimento que nao tenha nem provisao nem custo entao nao sera exibido o movimento

Este documento é de propriedade da TOTVS. Todos os direitos reservados. ©

Este documento é de propriedade da TOTVS. Todos os direitos reservados. ©

Este documento é de propriedade da TOTVS. Todos os direitos reservados. ©

Este documento é de propriedade da TOTVS. Todos os direitos reservados. ©

Este documento é de propriedade da TOTVS. Todos os direitos reservados. ©

Este documento é de propriedade da TOTVS. Todos os direitos reservados. ©

2. Plano Individual/Familiar - A partir da lei
 2.0. Não Informado
 2.1. Ambulatorial
 2.2. Hospitalar com Obstetrícia
 2.3. Hospitalar sem Obstetrícia
 2.4. Odontológico
 2.5. Referencial
 2.6. Ambulatorial + Hospitalar com Obstetrícia

Modalidade: 01 FÍSICO NÃO ENROLAMENTADO Termo: 009959 Inclusão Plano: 12/11/2013 Exclusão Plano: 16/10/2018
 Contrato: 00018122 ANA Tipo Plano: 02 APARTAMENTO
 Plano: 02 APARTAMENTO FÍSICA

Podemos verificar que no relatório estão saindo os movimentos e os dados da provisão sendo que os dados do custo estão saindo em branco.

BENEFICIÁRIO
 Cartão Unimed CPF Titular Nome Titular Grau Parentesco Dt. Inclusão Dt. Exclusão
 000100000084 85942121512 LULA SANTOS 01 TITULAR 13/11/2013

Modulo	Descricao	Data Inicio Vigencia	Data Fim Vigencia	Data Cancelamento
002	PROCEDIMENTOS AMBULATORIAIS	12/11/2013	12/11/2015	
006	CIRURGIA GINECOLÓGICA	12/11/2013	12/11/2015	
006	COBERTURAS CARIOLÓGICAS	12/11/2013	12/11/2015	
009	CONSULTA / EXAMES BÁSICOS	12/11/2013	12/11/2015	
014	INTERNACAO APARTAMENTO	12/11/2013	12/11/2015	
021	DIÁRIO	12/11/2013	12/11/2015	
028	SERVIÇO FRANQUIA N RHC	12/11/2013	12/11/2015	
029	SERVIÇO DE VIDA	12/11/2013	12/11/2015	

Unid	Prest.	Nm. Prestador	Conta Provisão	Gr. Descr.	Cr. Provisão	Mo. Cron	Map	Nr. Oper.	P	Ano	Per	Venc	MOVIMENTOS BENEFICIÁRIO		Data Realizacao	Data Aviso	Status	Valor Valorizado	Valor Provisionado	Valor Custo			
													Conta Custo	Cc. Custo									
0120	00031023	FRANCISCO NUCCI MEIO	2111491221001	10	MEDICO COOPERADO	000			0	2015	001		03	20010010	ELETROCARDIOGRAMA	RHC	REDEZ	01/01/2015	29/01/2015	1	159,90	159,90	0,00
0120	00031023	FRANCISCO NUCCI MEIO	2111491221001	10	MEDICO COOPERADO	000			0	2015	001		03	20010010	ELETROCARDIOGRAMA	RHC	REDEZ	01/01/2015	29/01/2015	1	159,90	159,90	0,00
0120	00031023	FRANCISCO NUCCI MEIO	2111491221001	10	MEDICO COOPERADO	000			0	2015	001		03	20010010	ELETROCARDIOGRAMA	RHC	REDEZ	01/01/2015	29/01/2015	1	159,90	159,90	0,00
Totais:																			479,70	479,70	0,00		

Este documento é de propriedade da TOTVS. Todos os direitos reservados. ©

Este documento é de propriedade da TOTVS. Todos os direitos reservados. ©

Este documento é de propriedade da TOTVS. Todos os direitos reservados. ©

Este documento é de propriedade da TOTVS. Todos os direitos reservados. ©

Este documento é de propriedade da TOTVS. Todos os direitos reservados. ©

Este documento é de propriedade da TOTVS. Todos os direitos reservados. ©

JUJOSIQEFATA

Relatorio de Eventos Conhecidos
Período: 01/ 2015

	Conta	Centro Custo	Provisao Credito	Provisao Debito	Custo Credito	Custo Debito	Valor Gloas
TOTALIZACAO POR CONTA CONTABIL X SEGMENTO ASSISTENCIAL (POR CREDITO E DEBITO)							
2.Plano Individual/Familiar - A partir da Lei							
2.6.Ambulatorial + Hospitalar com Obstetricia	2111691221001		479,70	0,00	0,00	0,00	0,00
5.Plano Coletivo Empresarial - Antes da Lei							
5.6.Ambulatorial + Hospitalar com Obstetricia	2111691211001		31,98	0,00	0,00	0,00	0,00
6.Plano Coletivo Empresarial - A partir da Lei							
6.6.Ambulatorial + Hospitalar com Obstetricia	2111691211001		1.298,88	0,00	0,00	0,00	0,00

Este documento é de propriedade da TOTVS. Todos os direitos reservados. ©

Este documento é de propriedade da TOTVS. Todos os direitos reservados. ©

Este documento é de propriedade da TOTVS. Todos os direitos reservados. ©

Este documento é de propriedade da TOTVS. Todos os direitos reservados. ©

Este documento é de propriedade da TOTVS. Todos os direitos reservados. ©

Este documento é de propriedade da TOTVS. Todos os direitos reservados. ©

JUJOSIQBFATA

Relatorio de Eventos Conhecidos
Periodo: 01/ 2015

Conta	Centro Custo	Provisao Credito	Provisao Debito	Custo Credito	Custo Debito	Valor Glosa
TOTALIZACAO POR CONTA CREDITO E DEBITO						
2111691211001		1.330,86	0,00	0,00	0,00	0,00
2111691221001		479,70	0,00	0,00	0,00	0,00

Este documento é de propriedade da TOTVS. Todos os direitos reservados. ©

Este documento é de propriedade da TOTVS. Todos os direitos reservados. ©

Este documento é de propriedade da TOTVS. Todos os direitos reservados. ©

Este documento é de propriedade da TOTVS. Todos os direitos reservados. ©

Este documento é de propriedade da TOTVS. Todos os direitos reservados. ©

Este documento é de propriedade da TOTVS. Todos os direitos reservados. ©

Gestao de Planos - Relatorio de Eventos Conhecidos

Parametro Selecao

Mes/Ano limite: 01 / 2015

Movimentos contabilizados: Sim

Somente planos assistenciais

Responsavel informacoes: RAQUEL

Impressao: On-Line Batch

Diretorio dos relatorios: C:\TEMP\

Nome dos relatorios: EVENTOS-CONHECIDOS-201501

Emitir dados em arquivo CSU

Executar Sair

Entre os dados ou pressione ESC para sair.

Gestao de Planos - Relatorio de Eventos Conhecidos

Parametro Selecao

Mes/Ano limite: 01 / 2015

Movimentos contabilizados: Nao

Somente planos assistenciais

Responsavel informacoes: RAQUEL

Impressao: On-Line Batch

Diretorio dos relatorios: C:\TEMP\

Nome dos relatorios: EVENTOS-CONHECIDOS-201501

Emitir dados em arquivo CSU

Executar Sair

Entre os dados ou pressione ESC para sair.

Gestao de Planos - Relatorio de Eventos Conhecidos

Parametro Selecao

Mes/Ano limite: 01 / 2015

Movimentos contabilizados: Sim

Somente planos assistenciais

Responsavel informacoes: RAQUEL

Impressao: On-Line Batch

Diretorio dos relatorios: C:\TEMP\

Nome dos relatorios: EVENTOS-CONHECIDOS-201501

Emitir dados em arquivo CSU

Executar Sair

Entre os dados ou pressione ESC para sair.

Este documento é de propriedade da TOTVS. Todos os direitos reservados. ©

Este documento é de propriedade da TOTVS. Todos os direitos reservados. ©

Este documento é de propriedade da TOTVS. Todos os direitos reservados. ©

Este documento é de propriedade da TOTVS. Todos os direitos reservados. ©

Este documento é de propriedade da TOTVS. Todos os direitos reservados. ©

Este documento é de propriedade da TOTVS. Todos os direitos reservados. ©

	AS	AT	AU	AV	AW	AX	AY	AZ	BA	BB	BC	BD	BE	BF	BG	BH	BI	BJ	BK
1	Data Realiz	Data Aviso	Data Venc	Data Pago	Status	Conta Pro	CC Provis	Conta Custo	CC Custo	Conta Glo	CC Glosa	VI Valoriz	VI Provisi	VI Custo	Prov Cred	Prov Deb	Custo Cred	Custo Deb	VI Glosa
2	#####	#####			E			1317491301007				50	0	0	0	0	3,5	0	0
3																			
4																			
5																			
6																			
7																			

2.Plano Individual/Familiar - A partir da Lei
2.0.Não Informado

Mobilidade: 01 FISCAL NAO REGULAMENTADO Termo: 008989 Inclusao Plano: 15/09/2014 Exclusao Plano: 13/09/2016
Contratante: 00001613 MAIORES TESTE CIA Plano: 01 ENFERMARIA FISICA Tipo Plano: 01 ENFERMARIA

BENEFICIARIO				
Cartao Unimed	CPF Titular	Nome Titular	Crau Parentesco	Dt. Inclusao Dt. Exclusao
010089890014	86174043597	GILNEI MARCOS RISSO	01 TITULAR	15/09/2014 30/06/2015

COBERTURA OBRIGATORIA				
Modulo	Descricao	Data Inicio Vigencia	Data Fim Vigencia	Data Cancelamento
002	PROCEDIMENTOS AMBULATORIAIS	15/09/2014	13/09/2016	30/06/2015
003	ACOMODACAO EM APARTAMENTO	15/09/2014	13/09/2016	30/06/2015
004	PT DE TRABALHO	15/09/2014	13/09/2016	30/06/2015
005	CONSULTA / EXAMES BASICOS	15/09/2014	13/09/2016	30/06/2015
010	INTERMEDIACAO ENFERMARIA	15/09/2014	13/09/2016	30/06/2015
014	INTERMEDIACAO APARTAMENTO	15/09/2014	13/09/2016	30/06/2015
021	DIAPNO	15/09/2014	13/09/2016	30/06/2015
026	SEGURO FRANQUIA N RES	15/09/2014	13/09/2016	30/06/2015
029	SEGURO DE VIDA	15/09/2014	13/09/2016	30/06/2015

MOVIMENTOS BENEFICIARIO																				
Unid	Prest. Nn.	Prestador	Conta Provisao	Dr. Descri	Cr. Provisao	Conta Class	Nr. Docto	De Custo	P	Ano	Por Venc	Conta Class	De Class	Descr.	Data Realizacao	Data Aviso	Status	Valor Valorizado	Valor Provisionado	Valor Custo
0049	0000049	SBEDIC NACM QO KOPF		60 UNIMEDS		131749131007			0	2014	007	00	10101012	IM CONSULTORIO	01/10/2014	28/01/2015	E	50,00	0,00	0,00
Totais:																		-50,00	0,00	0,00

2.1.Ambulatorial
2.2.Hospitalar com Obstetricia

Este documento é de propriedade da TOTVS. Todos os direitos reservados. ©

Este documento é de propriedade da TOTVS. Todos os direitos reservados. ©

Este documento é de propriedade da TOTVS. Todos os direitos reservados. ©

Este documento é de propriedade da TOTVS. Todos os direitos reservados. ©

Este documento é de propriedade da TOTVS. Todos os direitos reservados. ©

Este documento é de propriedade da TOTVS. Todos os direitos reservados. ©

JUJOSIQ@PATA

Relatorio de Eventos Conhecidos
Periodo: 01/ 2015

	Provisao Credito	Provisao Debito	Costo Credito	Costo Debito	Valor Glosa
TOTALIZACAO POR TIPO DE CONTRATAAO E SEGMENTO ASSISTENCIAL X DESPESA (POR CREDITO E DEBITO)					
2.Plano Individual/Familiar - A partir da Lei	0,00	0,00	3,50	0,00	0,00
2.0.Nao Informado	0,00	0,00	3,50	0,00	0,00
1.Consultas Medicas	0,00	0,00	3,50	0,00	0,00

Este documento é de propriedade da TOTVS. Todos os direitos reservados. ©

Este documento é de propriedade da TOTVS. Todos os direitos reservados. ©

Este documento é de propriedade da TOTVS. Todos os direitos reservados. ©

Este documento é de propriedade da TOTVS. Todos os direitos reservados. ©

Este documento é de propriedade da TOTVS. Todos os direitos reservados. ©

Este documento é de propriedade da TOTVS. Todos os direitos reservados. ©

FATA

Relatorio de Eventos Conhecidos
Periodo: 01/ 2015

Conta	Centro Custo	Provisao Credito	Provisao Debito	Custo Credito	Custo Debito	Valor Class
TOTALIZACAO POR CONTA CONTABIL X SECTOAMENTO ASSISTENCIAL (POR CREDITO E DEBITO)						
Individual/Familiar - A partir da Lei Informado	1317491301007	0,00	0,00	3,50	0,00	0,00

Este documento é de propriedade da TOTVS. Todos os direitos reservados. ©

Este documento é de propriedade da TOTVS. Todos os direitos reservados. ©

Este documento é de propriedade da TOTVS. Todos os direitos reservados. ©

Este documento é de propriedade da TOTVS. Todos os direitos reservados. ©

Este documento é de propriedade da TOTVS. Todos os direitos reservados. ©

Este documento é de propriedade da TOTVS. Todos os direitos reservados. ©

JUDOSI@SPATA

Relatorio de Eventos Conhecidos
Periodo: 01/ 2015

Conta	Centro Custo	Provisao Credito	Provisao Debito	Custo Credito	Custo Debito	Valor Gross
1317491301007		0,00	0,00	3,50	0,00	0,00
TOTALIZACAO POR CONTA CREDITO E DEBITO						

Gestao de Planos - Relatorio de Eventos Conhecidos

Parametro Selecao

Mes/Ano limite: 01 / 2015

Termo de abertura: 000

Termo de encerramento: 000

Movimentos contabilizados: Sim

Somente planos assistenciais

Responsavel informacoes: RAQUEL

Impressao: On-Line Batch

Diretorio dos relatorios: c:\temp\raquel\

Nome dos relatorios: EXEMPLO3

Emitir dados em arquivo CSU

AW	AX	AY	AZ	BA	BB	BC	BD	BE	BF	BG	BH	BI	BJ	BK
Status	Conta Provisao	CC Provisao	Conta Cus	CC Custo	Conta Glo	CC Glosa	VI Valorizado	VI Provisionado	VI Custo	Prov Cred	Prov Deb	Custo Cre	Custo Deb	VI Glosa
I	2111691211001						15,99	15,99	0	15,99	0	0	0	0
I	2111691211001		Apenas as contas				15,99	15,99	0	15,99	0	0	0	0
I	2111691211001		2111691211001				184,5	184,5	0	184,5	0	0	0	0
I	2111691211001						246	246	0	246	0	0	0	0
I	2111691211001						3,69	3,69	0	3,69	0	0	0	0
I	2111691211001						3,69	3,69	0	3,69	0	0	0	0
I	2111691211001						430,5	430,5	0	430,5	0	0	0	0
I	2111691211001						184,5	184,5	0	184,5	0	0	0	0
I	2111691211001						246	246	0	246	0	0	0	0

Este documento é de propriedade da TOTVS. Todos os direitos reservados. ©

Este documento é de propriedade da TOTVS. Todos os direitos reservados. ©

Este documento é de propriedade da TOTVS. Todos os direitos reservados. ©

Este documento é de propriedade da TOTVS. Todos os direitos reservados. ©

Este documento é de propriedade da TOTVS. Todos os direitos reservados. ©

Este documento é de propriedade da TOTVS. Todos os direitos reservados. ©

JUJUGIQRATA

Relatorio de Eventos Conhecidos
Periodo: 01/ 2015

Conta	Centro	Curto	Provisao Credito	Provisao Debito	Curto Credito	Curto Debito	Valor Glosa
TOTALIZACAO POR CONTA CREDITO E DEBITO							
2111691211001			1.330,86	0,00	0,00	0,00	0,00

Gestao de Planos - Relatorio de Eventos Conhecidos

Parametro Selecao

Mes/Ano limite: 01 / 2015

Termo de abertura: 000

Termo de encerramento: 000

Movimentos contabilizados: Nao

Somente planos assistenciais

Responsavel informacoes: RAQUEL DE LIMA MACHADO

Impressao: On-Line Batch

Diretorio dos relatorios: c:\temp\RAQUEL\

Nome dos relatorios: EVENTOS-CONHECIDOS-201501

Emitir dados em arquivo CSV

Executar Sair

Entre os dados ou pressione ESC para sair.

Gestao de Planos - Relatorio de Eventos Conhecidos

Parametro Selecao

Grupo de Prestadores

Se1	Grupo	Descricao
*	87	1
*	86	1
*	85	1
*	31	12321312312
*	01	1

Marca/Desmarca Marcar Todos Desmarca Todos

Filtrar por Grupo de Contas

Se1	Grupo	Descricao	Dt.Inicio	Dt.Fim
*	0009	CONTAS GLOSA LIVROS AUXILIARES 2015	01/01/2015	31/12/9999
*	0002	TESTE JAQUE CONTESTACAO PP	01/01/1900	31/12/9999
*	0003	TESTE FATURA AVULSA COM LOG-1 = NO	01/01/1999	31/12/9999
*	0004	EVENTOS EXTRA TESTE LUIS OTAVIO	01/01/1900	31/12/9999
*	0005	CONTESTACAO TESTE LUIS OTAVIO	01/01/1900	31/12/9999

Marca/Desmarca Marcar Todos Desmarca Todos

Filtrar por Contas

Inicial Final

Conta:

Subconta:

Executar Sair

Entre os dados ou pressione ESC para sair.

JUUSIQEFATA

Relatorio de Eventos Conhecidos
Período: 01/ 2015

	Total Valorizado	Total Provisionado	Total Custo
TOTALIZACAO POR TIPO DE CONTRATAÇÃO X SEGMENTO ASSISTENCIAL X DESPESA (INCLUSOES - EXCLUSOES)			
1.Plano Individual/Familiar - Antes da Lei	-1.196,31	-1.196,31	0,00
1.6.Ambulatorial + Hospitalar com Obstetricia	-1.196,31	-1.196,31	0,00
1.Consultas Medicas	-1.196,31	-1.196,31	0,00
8.Consultas Medicas em Pronto-Socorro	0,00	0,00	0,00
2.Plano Individual/Familiar - A partir da Lei	47.147.737,91	47.147.830,39	125.641,40
2.0.Nao Informado	1.355,00	445,35	123,00
1.Consultas Medicas	2,00	7,10	0,00
3.Exames	1.353,00	438,25	123,00
2.6.Ambulatorial + Hospitalar com Obstetricia	47.135.371,98	47.135.384,11	124.993,25
1.Consultas Medicas	47.009.443,08	47.009.449,31	18,07
2.Outros Atendimentos Ambulatoriais	148,00	148,00	0,00
3.Exames	3.644,28	3.650,18	2.940,73
4.Terapias	45,00	45,00	0,00
5.Internacoes	119.983,32	119.983,32	119.931,15
6.Demais Despesas Medico Hospitalares	1.923,80	1.923,80	1.918,80
7.Procedimentos Odontologicos	184,50	184,50	184,50
2.9.Hospitalar com Obstetricia + Odontologico	441,57	441,57	430,50
1.Consultas Medicas	11,07	11,07	0,00
8.Consultas Medicas em Pronto-Socorro	430,50	430,50	430,50
2.11.Ambulatorial + Hospitalar com Obstetricia + Odontologico	56,58	56,58	56,58
8.Consultas Medicas em Pronto-Socorro	56,58	56,58	56,58
2.12.Ambulatorial + Hospitalar sem Obstetricia + Odontologico	10.512,78	11.502,78	38,07
1.Consultas Medicas	10.210,00	11.200,00	0,00
3.Exames	246,20	246,20	38,07
8.Consultas Medicas em Pronto-Socorro	56,58	56,58	0,00
4.Plano Coletivo por Adesao - A partir da Lei	4.676,23	987,26	580,56
4.6.Ambulatorial + Hospitalar com Obstetricia	4.676,23	987,26	580,56
1.Consultas Medicas	1.241,07	676,51	467,40
3.Exames	1,00	10,27	0,00
5.Internacoes	2.460,00	103,32	0,00
6.Demais Despesas Medico Hospitalares	861,00	84,00	0,00
8.Consultas Medicas em Pronto-Socorro	113,16	113,16	113,16
5.Plano Coletivo Empresarial - Antes da Lei	11.166,97	11.166,97	168,04
5.0.Nao Informado	11.000,00	11.000,00	1,10
1.Consultas Medicas	11.000,00	11.000,00	1,10
5.11.Ambulatorial + Hospitalar com Obstetricia + Odontologico	110,36	110,36	110,36
1.Consultas Medicas	110,33	110,33	110,33
6.Demais Despesas Medico Hospitalares	0,03	0,03	0,03
5.12.Ambulatorial + Hospitalar sem Obstetricia + Odontologico	56,61	56,61	56,58
6.Demais Despesas Medico Hospitalares	0,03	0,03	0,00
8.Consultas Medicas em Pronto-Socorro	56,58	56,58	56,58
6.Plano Coletivo Empresarial - A partir da Lei	919.028,77	918.949,61	599.254,45
6.0.Nao Informado	3,69	3,69	3,69
1.Consultas Medicas	3,69	3,69	3,69
6.6.Ambulatorial + Hospitalar com Obstetricia	919.025,08	918.945,92	599.250,76
1.Consultas Medicas	108.697,65	108.480,70	91.914,27
2.Outros Atendimentos Ambulatoriais	512.030,90	512.030,90	499.730,90
3.Exames	288.147,88	288.147,88	5.518,40
5.Internacoes	16,00	16,00	0,00
6.Demais Despesas Medico Hospitalares	7.800,87	7.938,66	1.770,87
7.Procedimentos Odontologicos	135,00	135,00	90,00
8.Consultas Medicas em Pronto-Socorro	2.196,78	2.196,78	226,32

Este documento é de propriedade da TOTVS. Todos os direitos reservados. ©

Este documento é de propriedade da TOTVS. Todos os direitos reservados. ©

Este documento é de propriedade da TOTVS. Todos os direitos reservados. ©

Este documento é de propriedade da TOTVS. Todos os direitos reservados. ©

Este documento é de propriedade da TOTVS. Todos os direitos reservados. ©

Este documento é de propriedade da TOTVS. Todos os direitos reservados. ©

JUJOSIQRFATA

Relatorio de Eventos Conhecidos
Periodo: 01/ 2015

	Provisao Credito	Provisao Debito	Custo Credito	Custo Debito	Valor Glosa
TOTALIZACAO POR TIPO DE CONTRATAAO X SEGMENTO ASSISTENCIAL X DESPESA (POR CREDITO E DEBITO)					
1.Plano Individual/Familiar - Antes da Lei	791,57	1.987,88	1.987,88	791,57	0,00
1.6.Ambulatorial + Hospitalar com Obstetricia	791,57	1.987,88	1.987,88	791,57	0,00
1.Consultas Medicas	361,07	1.557,38	1.557,38	361,07	0,00
8.Consultas Medicas em Pronto-Socorro	430,50	430,50	430,50	430,50	0,00
2.Plano Individual/Familiar - A partir da Lei	47.148.495,89	665,50	824,35	47.148.786,60	123,00
2.0.Nao Informado	13,10	6,00	11,10	701,35	0,00
1.Consultas Medicas	13,10	6,00	11,10	13,10	0,00
3.Exames	688,25	250,00	403,75	688,25	0,00
2.6.Ambulatorial + Hospitalar com Obstetricia	47.135.793,61	409,50	409,50	47.136.084,32	123,00
1.Consultas Medicas	47.009.858,81	409,50	409,50	47.009.858,81	0,00
2.Outros Atendimentos Ambulatoriais	148,00	0,00	0,00	148,00	123,00
3.Exames	3.650,18	0,00	0,00	3.940,89	0,00
4.Terapias	45,00	0,00	0,00	45,00	0,00
5.Internacoes	119.983,32	0,00	0,00	119.983,32	0,00
6.Demais Despesas Medico Hospitalares	1.923,80	0,00	0,00	1.923,80	0,00
7.Procedimentos Odontologicos	184,50	0,00	0,00	184,50	0,00
2.9.Hospitalar com Obstetricia + Odontologico	441,57	0,00	0,00	441,57	0,00
1.Consultas Medicas	11,07	0,00	0,00	11,07	0,00
8.Consultas Medicas em Pronto-Socorro	430,50	0,00	0,00	430,50	0,00
2.11.Ambulatorial + Hospitalar com Obstetricia + Odontologico	56,58	0,00	0,00	56,58	0,00
8.Consultas Medicas em Pronto-Socorro	56,58	0,00	0,00	56,58	0,00
2.12.Ambulatorial + Hospitalar sem Obstetricia + Odontologico	11.502,78	0,00	0,00	11.502,78	0,00
1.Consultas Medicas	11.200,00	0,00	0,00	11.200,00	0,00
3.Exames	246,20	0,00	0,00	246,20	0,00
8.Consultas Medicas em Pronto-Socorro	56,58	0,00	0,00	56,58	0,00
4.Plano Coletivo por Adesao - A partir da Lei	1.901,82	914,56	974,90	1.901,82	0,00
4.6.Ambulatorial + Hospitalar com Obstetricia	1.901,82	914,56	974,90	1.901,82	0,00
1.Consultas Medicas	1.406,75	730,24	781,24	1.406,75	0,00
3.Exames	194,59	184,32	193,54	194,59	0,00
5.Internacoes	103,32	0,00	0,00	103,32	0,00
6.Demais Despesas Medico Hospitalares	84,00	0,00	0,00	84,00	0,00
8.Consultas Medicas em Pronto-Socorro	113,16	0,00	0,00	113,16	0,00
5.Plano Coletivo Empresarial - Antes da Lei	11.166,97	0,00	0,00	11.166,97	10.998,90
5.0.Nao Informado	11.000,00	0,00	0,00	11.000,00	10.998,90
1.Consultas Medicas	11.000,00	0,00	0,00	11.000,00	10.998,90
5.11.Ambulatorial + Hospitalar com Obstetricia + Odontologico	110,36	0,00	0,00	110,36	0,00
1.Consultas Medicas	110,33	0,00	0,00	110,33	0,00
6.Demais Despesas Medico Hospitalares	0,03	0,00	0,00	0,03	0,00
5.12.Ambulatorial + Hospitalar sem Obstetricia + Odontologico	56,61	0,00	0,00	56,61	0,00
6.Demais Despesas Medico Hospitalares	0,03	0,00	0,00	0,03	0,00
8.Consultas Medicas em Pronto-Socorro	56,58	0,00	0,00	56,58	0,00
6.Plano Coletivo Empresarial - A partir da Lei	919.667,50	717,89	717,89	919.816,33	0,00
6.0.Nao Informado	3,69	0,00	0,00	3,69	0,00
1.Consultas Medicas	3,69	0,00	0,00	3,69	0,00
6.6.Ambulatorial + Hospitalar com Obstetricia	919.663,81	717,89	717,89	919.812,64	0,00
1.Consultas Medicas	108.768,09	287,39	287,39	108.916,92	0,00
2.Outros Atendimentos Ambulatoriais	512.030,90	0,00	0,00	512.030,90	0,00
3.Exames	288.147,88	0,00	0,00	288.147,88	0,00
5.Internacoes	16,00	0,00	0,00	16,00	0,00
6.Demais Despesas Medico Hospitalares	7.938,66	0,00	0,00	7.938,66	0,00
7.Procedimentos Odontologicos	135,00	0,00	0,00	135,00	0,00
8.Consultas Medicas em Pronto-Socorro	2.627,28	430,50	430,50	2.627,28	0,00

JUDEQUARA Relatório de Inventos Conhecidos Período: 01/2015 Folha: 35 18/12/15 - 16:24:39

Conta	Descrição Conta	Centro Custo	Provisão Crédito	Provisão Débito	Custo Crédito	Custo Débito	Valor C/Contas
TOTALIZAÇÃO POR CONTA CONTÁBIL X MOVIMENTO ASSISTENCIAL (POR CREDITO E DEBITO)							
1. Plano Individual/Familiar - Antes da Lei	1241101101004	Proced Não Cobertos A Receber - DF	0,00	0,00	1.987,88	795,57	0,00
1.4. Ambulatorial - Hospitalar com Obstetria	1241101101004	Hospitais Credenciados	100,00	0,00	0,00	0,00	0,00
	2111601211001	Medico Cooperado	695,17	1.987,88	0,00	0,00	0,00
2. Plano Individual/Familiar - A partir da Lei	1241101101004	Proced Não Cobertos A Receber - DF	574,35	2,00	2,00	127,00	0,00
2.0. Não Informado	1241101101004	Deposito Judicial-Resituicao De Capital	0,00	0,00	489,30	574,35	0,00
	2111601211001	Medico Cooperado	121,00	2,00	0,00	0,00	0,00
2.6. Ambulatorial - Hospitalar com Obstetria	1241101101004	Proced Não Cobertos A Receber - DF	1.517,25	0,00	409,50	46.135.012,73	121,00
	1241101101004	Deposito Judicial-Resituicao De Capital	0,00	0,00	0,00	167,00	0,00
	2111601211001	Hospitais Credenciados	285,87	0,00	0,00	0,00	0,00
2.9. Hospitalar com Obstetria - Odontologico	1241101101004	Proced Não Cobertos A Receber - DF	0,00	0,00	0,00	437,88	0,00
	2111601211001	Medico Cooperado	437,88	0,00	0,00	0,00	0,00
2.11. Ambulatorial - Hospitalar com Obstetria - Odontologico	1241101101004	Proced Não Cobertos A Receber - DF	0,00	0,00	0,00	56,58	0,00
	2111601211001	Medico Cooperado	56,58	0,00	0,00	0,00	0,00
2.12. Ambulatorial - Hospitalar sem Obstetria - Odontologico	1241101101004	Proced Não Cobertos A Receber - DF	170,30	0,00	0,00	11.602,78	0,00
	2111601211001	Hospitais Credenciados	256,18	0,00	0,00	0,00	0,00
	2111601211001	Medico Cooperado	11.130,90	0,00	0,00	0,00	0,00
4. Plano Coletivo por Adesão - A partir da Lei	1241101101004	Proced Não Cobertos A Receber - DF	1.321,26	914,56	0,00	584,25	0,00
4.4. Ambulatorial - Hospitalar com Obstetria	1241101101004	Deposito Judicial-Resituicao De Capital	0,00	0,00	914,56	1.317,57	0,00
	2111601211001	Hospitais Credenciados	585,56	0,00	0,00	0,00	0,00
5. Plano Coletivo Empresarial - Antes da Lei	1241101101004	Proced Não Cobertos A Receber - DF	0,00	0,00	0,00	11.000,00	10.998,20
5.4. Não Informado	1241101101004	Hospitais Credenciados	11.000,00	0,00	0,00	0,00	0,00
5.11. Ambulatorial - Hospitalar com Obstetria - Odontologico	1241101101004	Proced Não Cobertos A Receber - DF	0,00	0,00	0,00	110,36	0,00
	2111601211001	Hospitais Credenciados	110,36	0,00	0,00	0,00	0,00
5.12. Ambulatorial - Hospitalar sem Obstetria - Odontologico	1241101101004	Proced Não Cobertos A Receber - DF	0,00	0,00	0,00	56,41	0,00
	2111601211001	Hospitais Credenciados	56,41	0,00	0,00	0,00	0,00
6. Plano Coletivo Empresarial - A partir da Lei	1241101101004	Proced Não Cobertos A Receber - DF	0,00	0,00	0,00	3,69	0,00
6.0. Não Informado	1241101101004	Hospitais Credenciados	3,69	0,00	0,00	0,00	0,00
6.4. Ambulatorial - Hospitalar com Obstetria	1241101101004	Proced Não Cobertos A Receber - DF	2.862,72	0,00	717,89	916.949,92	0,00
	1241101101004	Deposito Judicial-Resituicao De Capital	0,00	0,00	0,00	2.862,72	0,00
	2111601211001	Hospitais Credenciados	916.801,09	717,89	0,00	0,00	0,00

Este documento é de propriedade da TOTVS. Todos os direitos reservados. ©

Este documento é de propriedade da TOTVS. Todos os direitos reservados. ©

Este documento é de propriedade da TOTVS. Todos os direitos reservados. ©

Este documento é de propriedade da TOTVS. Todos os direitos reservados. ©

Este documento é de propriedade da TOTVS. Todos os direitos reservados. ©

Este documento é de propriedade da TOTVS. Todos os direitos reservados. ©

JJ0001QRPATA Relatorio de Prestos Ombudsom Período: 01/2015 Folha: 36 18/12/15 16:24:39

Conta	Descricao Conta	Centro Custo	Provisao Credito	Provisao Debito	Custo Credito	Custo Debito	Valor Class
TOTALIZACAO POR CONTA CREDITO e DEBITO							
124110101004	Proced Nao Cobertos A Rember - DR		6.399,88	1.166,56	3.117,27	47.077.533,37	11.121,90
111749131007	Deposito Judicial Restitucao De Capital		0,00	0,00	1.383,20	4.022,54	0,00
211169121001	Hospitais Credenciados		929.104,76	717,89	0,00	0,00	0,00
211169121001	Medico Cooperado		47.146.430,73	2.399,38	0,00	0,00	0,00

Este documento é de propriedade da TOTVS. Todos os direitos reservados. ©

Este documento é de propriedade da TOTVS. Todos os direitos reservados. ©

Este documento é de propriedade da TOTVS. Todos os direitos reservados. ©

Este documento é de propriedade da TOTVS. Todos os direitos reservados. ©

Este documento é de propriedade da TOTVS. Todos os direitos reservados. ©

Este documento é de propriedade da TOTVS. Todos os direitos reservados. ©

Gestao de Planos - Relatorio de Eventos Conhecidos

Parametro Selecao

Grupo de Prestadores

Se1	Grupo	Descricao
*	87	1
*	86	1
*	85	1
*	31	12321312312
*	01	1

Marca/Desmarca Marcar Todos Desmarca Todos

Filtrar por Grupo de Contas

Se1	Grupo	Descricao	Dt.Inicio	Dt.Fim
*	0009	CONTAS GLOSA LIVROS AUXILIARES 2015	01/01/2015	31/12/9999
*	0002	TESTE JAQUE CONTESTACAO PP	01/01/1900	31/12/9999
*	0003	TESTE FATURA AVULSA COM LOG-1 = NO	01/01/1999	31/12/9999
*	0004	EVENTOS EXTRA TESTE LUIS OTAVIO	01/01/1900	31/12/9999
*	0005	CONTESTACAO TESTE LUIS OTAVIO	01/01/1900	31/12/9999

Marca/Desmarca Marcar Todos Desmarca Todos

Filtrar por Contas

Inicial Final

Conta:

Subconta:

Executar Sair

Entre os dados ou pressione ESC para sair.

Este documento é de propriedade da TOTVS. Todos os direitos reservados. ©

Este documento é de propriedade da TOTVS. Todos os direitos reservados. ©

Este documento é de propriedade da TOTVS. Todos os direitos reservados. ©

Este documento é de propriedade da TOTVS. Todos os direitos reservados. ©

Este documento é de propriedade da TOTVS. Todos os direitos reservados. ©

Este documento é de propriedade da TOTVS. Todos os direitos reservados. ©

Gestao de Planos - Relatorio de Eventos Conhecidos

Parametro Selecao

Mes/Ano limite: 01 / 2015

Termo de abertura: 000

Termo de encerramento: 000

Movimentos contabilizados: Sim

Somente planos assistenciais

Responsavel informacoes: RAQUEL DE LIMA MACHADO

Impressao: On-Line Batch

Diretorio dos relatorios: c:\temp\RAQUEL\

Nome dos relatorios: EVENTOS-CONHECIDOS-201501

Emitir dados em arquivo CSU

Executar Sair

Entre os dados ou pressione ESC para sair.

Tipo Contratacao	Segmento Assistencial	Tipo Despesa	Cd Modalidade	Termo de Adesao	Dt Incl Plano	Dt Excl Plano
2.Plano Individual/Familiar - A partir da Lei	0.Nao Informado	1.Consultas Medicas	1	8989	15/09/2014	13/09/2016
2.Plano Individual/Familiar - A partir da Lei	0.Nao Informado	1.Consultas Medicas	1	8989	15/09/2014	13/09/2016
2.Plano Individual/Familiar - A partir da Lei	6.Ambulatorial + Hospitalar com Obstetricia	1.Consultas Medicas	1	8959	13/11/2013	10/10/2018
2.Plano Individual/Familiar - A partir da Lei	6.Ambulatorial + Hospitalar com Obstetricia	1.Consultas Medicas	1	8959	13/11/2013	10/10/2018
2.Plano Individual/Familiar - A partir da Lei	6.Ambulatorial + Hospitalar com Obstetricia	1.Consultas Medicas	1	8959	13/11/2013	10/10/2018

Plano	Desc Plano	Tipo Plano	Desc Tipo Plano	Unidade	Unid Pres	Transacao	Serie	Doc Origir	Doc Sister	Processo	Seq Dig
1	ENFERMARIA - FISICA	1	ENFERMARIA	120	49	5002		19	0	7	2
1	ENFERMARIA - FISICA	1	ENFERMARIA	120	49	5002		19	0	8	1
2	APARTAMENTO - FISICA	2	APARTAMENTO	120	120	5	will	99	0	1	1
2	APARTAMENTO - FISICA	2	APARTAMENTO	120	120	5	REAP	1	0	1	1
2	APARTAMENTO - FISICA	2	APARTAMENTO	120	120	5	REAP	2	0	1	1

Cd Contra	Nome do Contratante	Carteira	CPF Titular	Nome Titular	Cod Bene	Nome Beneficiario	Grau Pare	Descricao	Dt Incl Benef	Dt Excl Benef
10533	Maionese teste CICA	100898900014	98574043087	Gilnei Marcos Risso	1	Gilnei Marcos Risso	1	TITULAR	15/09/2014	30/06/2015
10533	Maionese teste CICA	100898900014	98574043087	Gilnei Marcos Risso	1	Gilnei Marcos Risso	1	TITULAR	15/09/2014	30/06/2015
18122	ANA	1000000084	85942121512	BENEFICIARIO	1	BENEFICIARIO	1	TITULAR	13/11/2013	
18122	ANA	1000000084	85942121512	BENEFICIARIO	1	BENEFICIARIO	1	TITULAR	13/11/2013	
18122	ANA	1000000084	85942121512	BENEFICIARIO	1	BENEFICIARIO	1	TITULAR	13/11/2013	

Release 12.1.10

Cd Unid Presta	Cd Prestador	Nome Prestador	Grupo	Desc Grupo Prestador	Meio Proprio	Esp	Titulo	Parcela	Ano Ref	Nr Ref
49	49	EHORUC MAOM QO NOFI	60	UNIMEDS	Nao			0	2014	7
49	49	EHORUC MAOM QO NOFI	60	UNIMEDS	Nao			0	2014	7
120	31023	PRESTADOR FISICO	10	MEDICO COOPERADO	Nao			0	2015	1
120	31023	PRESTADOR FISICO	10	MEDICO COOPERADO	Nao			0	2015	1
120	31023	PRESTADOR FISICO	10	MEDICO COOPERADO	Nao			0	2015	1

Release 12.1.10

Tp Grupo	Cd Movimento	Desc Movimento	Data Realizacao	Data Aviso	Data Vencimento	Data Pagamento	Status
5	10101012	CONSULTA EM CONSULTORIO	01/10/2014	28/01/2015			E
99	2	LOTE GUIA INSUMO	01/10/2014	28/01/2015			E
3	20010010	ELETROCARDIOGRAMA - ECG REDUZ	01/01/2015	29/01/2015			I
3	20010010	ELETROCARDIOGRAMA - ECG REDUZ	01/01/2015	29/01/2015			I
3	20010010	ELETROCARDIOGRAMA - ECG REDUZ	01/01/2015	29/01/2015			I

Release 12.1.10

Conta Provisao	CC Provisao	Conta Custo	CC Custo	Conta Glosa	CC Glosa	VI Valorizado	VI Provisionado	VI Custo	Prov Cred	Prov Deb	Custo Cred	Custo Deb	VI Glosa
1241191101004		1317491301007				R\$ 50,00	R\$ 1,00	R\$ 0,00	R\$ 0,00	R\$ 1,00	R\$ 3,50	R\$ 0,00	R\$ 0,00
1241191101004		1317491301007				R\$ 1,00	R\$ 1,00	R\$ 0,00	R\$ 0,00	R\$ 1,00	R\$ 1,05	R\$ 0,00	R\$ 0,00
2111691221001		1241191101004				R\$ 159,90	R\$ 159,90	R\$ 0,00	R\$ 159,90	R\$ 0,00	R\$ 0,00	R\$ 159,90	R\$ 0,00
2111691221001		1241191101004				R\$ 159,90	R\$ 159,90	R\$ 0,00	R\$ 159,90	R\$ 0,00	R\$ 0,00	R\$ 159,90	R\$ 0,00
2111691221001		1241191101004				R\$ 159,90	R\$ 159,90	R\$ 0,00	R\$ 159,90	R\$ 0,00	R\$ 0,00	R\$ 159,90	R\$ 0,00

- 0.Não Informado
- 0.0.Não Informado
- 0.1.Ambulatorial
- 0.2.Hospitalar com Obstetricia
- 0.3.Hospitalar sem Obstetricia
- 0.4.Odontologico
- 0.5.Referencial
- 0.6.Ambulatorial - Hospitalar com Obstetricia
- 0.7.Ambulatorial - Hospitalar sem Obstetricia
- 0.8.Ambulatorial - Odontologico
- 0.9.Hospitalar com Obstetricia - Odontologico
- 0.10.Hospitalar sem Obstetricia - Odontologico
- 0.11.Ambulatorial - Hospitalar com Obstetricia - Odontologico
- 0.12.Ambulatorial - Hospitalar sem Obstetricia - Odontologico
- 1.Plano Individual/Familiar - Antes da lei
- 1.0.Não Informado
- 1.1.Ambulatorial
- 1.2.Hospitalar com Obstetricia
- 1.3.Hospitalar sem Obstetricia
- 1.4.Odontologico
- 1.5.Referencial
- 1.6.Ambulatorial - Hospitalar com Obstetricia
- 1.7.Ambulatorial - Hospitalar sem Obstetricia
- 1.8.Ambulatorial - Odontologico
- 1.9.Hospitalar com Obstetricia - Odontologico
- 1.10.Hospitalar sem Obstetricia - Odontologico
- 1.11.Ambulatorial - Hospitalar com Obstetricia - Odontologico
- 1.12.Ambulatorial - Hospitalar sem Obstetricia - Odontologico
- 2.Plano Individual/Familiar - A partir da lei
- 2.0.Não Informado

Modalidade: 01 FISICO NAO REGULAMENTADO Termo: 008089 Inclusao Plano: 15/09/2014 Exclusao Plano: 13/09/2016
 Contrata: 00010033 MAIORES TESTE CIGA
 Plano: 01 ENFERMARIA FISICA Tipo Plano: 01 ENFERMARIA

Beneficiario		Beneficiario	
Cartao Unimed CPF Titular	Nome Titular	Grau Parentesco	Dt. Inclusao Dt. Exclusao
010089800014 98574043087	CIANEI MARCOS RISSO	01 TITULAR	15/09/2014 30/06/2015
000001 CIANEI MARCOS RISSO			

Modulo	Descricao	Data Inicio		Data Fim		Data Cancelamento
		Vigencia	Vigencia			
003	PRECATORIOS AMBULATORIAIS	15/09/2014	13/09/2016	30/06/2015		
003	ACOMODACAO EM APARTAMENTO	15/09/2014	13/09/2016	30/06/2015		
004	DI DE TRABALHO	15/09/2014	13/09/2016	30/06/2015		
009	CONSULTA / EXAMES BASICOS	15/09/2014	13/09/2016	30/06/2015		
010	INTERRUCCAO ENFERMARIA	15/09/2014	13/09/2016	30/06/2015		
014	INTERRUCCAO APARTAMENTO	15/09/2014	13/09/2016	30/06/2015		
021	DIARIO	15/09/2014	13/09/2016	30/06/2015		
028	SEGURO FRANQUIA N ERG	15/09/2014	13/09/2016	30/06/2015		
029	SEGURO DE VIDA	15/09/2014	13/09/2016	30/06/2015		

Unid	Presc. Em. Prescador	Conta Provisao	Dr. Daescr	Dt. Provisao	Meto Prop	Rep Nr. Docum	Dt. Custo	MOVIMENTOS BENEFICIARIO		Data Realizacao	Data Aviso	Status	Valor Valorizado	Valor Provisonado	Valor Custo	
								P	Ano Per Venc							Tp
0049	00000049	ERORUC MAOM QO MOFI	1241101101004	60	UNIMEDS	Rac	0 2014 007	05	10101012	CONSULTA EM CONSULTORIO	01/10/2014	28/01/2015	E	50,00	1,00	0,00
0049	00000049	ERORUC MAOM QO MOFI	1241101101004	60	UNIMEDS	Rac	0 2014 007	99	00000002	LOTE GUIA INSUMO	01/10/2014	28/01/2015	E	1,00	1,00	0,00
Totais:													-51,00	-2,00	0,00	

- 2.1.Ambulatorial
- 2.2.Hospitalar com Obstetricia
- 2.3.Hospitalar sem Obstetricia
- 2.4.Odontologico
- 2.5.Referencial
- 2.6.Ambulatorial - Hospitalar com Obstetricia

TERMO DE ABERTURA

Modalidade: 01 FÍSICO NÃO REGULAMENTADO Termo: 00959 Inclusive Plano: 13/11/2013 Excluído Plano: 10/10/2018
 Contratações: 00018122 ABA Tipo Plano: 02 APARTAMENTO FÍSICA

Cartão Unimed CPF Titular Nome Titular Grau Parentesco Dt. Inclusão Dt. Exclusão
 Nome Benef. Atendido
 000100000004 0594121512 BENEFICIÁRIO 01 TITULAR 13/11/2013
 000001 BENEFICIÁRIO

Modulo	Descrição	Data Início Vigencia	Data Fim Vigencia	Data Cancelamento
002	PROCEDIMENTOS AMBULATORIAIS	13/11/2013	12/11/2015	
005	CIRURGIA SARIATRICA	13/11/2013	12/11/2015	
006	CHEQUISTAS CARDIACAS	13/11/2013	12/11/2015	
009	CONSULTA / EXAMES BASICOS	13/11/2013	12/11/2015	
016	INTERACAO APARTAMENTO	13/11/2013	12/11/2015	
021	FARMO	13/11/2013	12/11/2015	
028	SEGURO PRONQUIA N EXO	13/11/2013	12/11/2015	
029	SEGURO DE VIDA	13/11/2013	12/11/2015	

Unid	Preat.	Nr. Prestador	Conta Provisao	Gr. Descr.	Cd. Provisao	Meio Pmp	Exp Nr. Docto	Cd. Custo	F	Ano	Par	Venc	Cd. Glous	Tp	Gr Movto	Descr.	Data Realizacao	Data Arvio	Status	Valor	Valorizado	Valor Provisionado	Valor Custo
0120	00011023	PRESTADOR FÍSICO	2111691221001	10	MEDICO COOPERADO	Neo		1241191101004	0	2015	001		03	20010010	ELETROCARDIOGRAMA	EXG EXEEX	01/01/2015	29/01/2015	1	159,90	159,90	0,00	0,00
0120	00011023	PRESTADOR FÍSICO	2111691221001	10	MEDICO COOPERADO	Neo		1241191101004	0	2015	001		03	20010010	ELETROCARDIOGRAMA	EXG EXEEX	01/01/2015	29/01/2015	1	159,90	159,90	0,00	0,00
0120	00011023	PRESTADOR FÍSICO	2111691221001	10	MEDICO COOPERADO	Neo		1241191101004	0	2015	001		03	20010010	ELETROCARDIOGRAMA	EXG EXEEX	01/01/2015	29/01/2015	1	159,90	159,90	0,00	0,00
0120	00011023	PRESTADOR FÍSICO	2111691221001	10	MEDICO COOPERADO	Neo		1241191101004	0	2015	001		06	00000015	SANT		01/01/2015	29/01/2015	1	1,00	1,00	0,00	0,00
0120	00011023	PRESTADOR FÍSICO	2111691221001	10	MEDICO COOPERADO	Neo		1241191101004	0	2015	001		06	00000015	SANT		01/01/2015	29/01/2015	1	1,00	1,00	0,00	0,00
0120	00011023	PRESTADOR FÍSICO	2111691221001	10	MEDICO COOPERADO	Neo		1241191101004	0	2015	001		06	00000015	SANT		01/01/2015	29/01/2015	1	1,00	1,00	0,00	0,00
Total:																				482,70	482,70	0,00	0,00

Modalidade: 02 FÍSICO REGULAMENTADO Termo: 01837 Inclusive Plano: 01/06/2014 Excluído Plano: 30/05/2017
 Contratações: 002004706 JUDNEY BRAYD TESTE Tipo Plano: 01 ENFERMARIA

Cartão Unimed CPF Titular Nome Titular Grau Parentesco Dt. Inclusão Dt. Exclusão
 Nome Benef. Atendido
 020183700011 6376235664 AMERICO TESTE A 01 TITULAR 01/06/2014
 000001 AMERICO TESTE A

Modulo	Descrição	Data Início Vigencia	Data Fim Vigencia	Data Cancelamento
002	PROCEDIMENTOS AMBULATORIAIS	01/06/2014	30/05/2017	
005	CIRURGIA SARIATRICA	01/06/2014	30/05/2017	
006	CHEQUISTAS CARDIACAS	01/06/2014	30/05/2017	
008	CIRURGIA SUPRATIVA	01/06/2014	30/05/2017	
009	CONSULTA / EXAMES BASICOS	01/06/2014	30/05/2017	
012	EXAMES ESPECIALIS / ALTA COMPLEXIDADE	01/06/2014	30/05/2017	
013	EXAMES INTERMEDIARIOS	01/06/2014	30/05/2017	
015	INTERACAO SUPERVALIA	01/06/2014	30/05/2017	
017	INTERACAO PSICOMATICA	01/06/2014	30/05/2017	
021	FARMO	01/06/2014	30/05/2017	
023	PROCEDIMENTOS ESPECIALIS	01/06/2014	30/05/2017	
024	PSICOTERAPIA DE GRUPO	01/06/2014	30/05/2017	
026	SEGURO PRONQUIA	01/06/2014	30/05/2017	
030	TOXICOMANIA	01/06/2014	30/05/2017	

Unid	Preat.	Nr. Prestador	Conta Provisao	Gr. Descr.	Cd. Provisao	Meio Pmp	Exp Nr. Docto	Cd. Custo	F	Ano	Par	Venc	Cd. Glous	Tp	Gr Movto	Descr.	Data Realizacao	Data Arvio	Status	Valor	Valorizado	Valor Provisionado	Valor Custo
0120	30112014	INTERACAO PRESTADOR P2	2111691221001	30	HOSPITALIS OBSERVACIAO Neo			1241191101004	0	2015	001		03	20010010	ELETROCARDIOGRAMA	EXG EXEEX	29/01/2015	29/01/2015	1	123,00	0,00	0,00	0,00
0120	30112014	INTERACAO PRESTADOR P2	2111691221001	30	HOSPITALIS OBSERVACIAO Neo			1241191101004	0	2015	001		03	00000014	MEDICAMENTO GENERICO		29/01/2015	29/01/2015	1	0,03	0,03	0,00	0,00
0120	30112014	INTERACAO PRESTADOR P2	2111691221001	30	HOSPITALIS OBSERVACIAO Neo			1241191101004	0	2015	001		03	10101012	CONSULTA EM CONSULTORIO		28/01/2015	28/01/2015	1	92,25	0,00	0,00	0,00
0120	30112014	INTERACAO PRESTADOR P2	2111691221001	30	HOSPITALIS OBSERVACIAO Neo			1241191101004	0	2015	001		03	00000014	MEDICAMENTO GENERICO		28/01/2015	28/01/2015	1	0,03	0,03	0,00	0,00

Unid	Prat.	Nm. Prtador	Conta Provisao	Gr. Descr. Cn Provisao	Meio Emp Reg Nr. Docis	Cc Quato	F Ano Per Venc	Cc Glows	Tp Or Movto	Descr.	Data Realizaco	Data Aviso	Status	Valor Valorizado	Valor Provisaoado	Valor Quato
------	-------	-------------	----------------	------------------------	------------------------	----------	----------------	----------	-------------	--------	----------------	------------	--------	------------------	-------------------	-------------

													Totais:	215,31	0,06	0,00
<p>2.7.Ambulatorial + Hospitalar sem Obstetricia</p> <p>2.8.Ambulatorial + Odontologico</p> <p>2.9.Hospitalar sem Obstetricia + Odontologico</p> <p>2.10.Hospitalar sem Obstetricia + Odontologico</p> <p>2.11.Ambulatorial + Hospitalar sem Obstetricia + Odontologico</p> <p>2.12.Ambulatorial + Hospitalar sem Obstetricia + Odontologico</p> <p>3.Plano Coletivo por Adesao - Antes da Lei</p> <p>3.0.Nao Informado</p> <p>3.1.Ambulatorial</p> <p>3.2.Hospitalar sem Obstetricia</p> <p>3.3.Hospitalar sem Obstetricia</p> <p>3.4.Odontologico</p> <p>3.5.Referencial</p> <p>3.6.Ambulatorial + Hospitalar sem Obstetricia</p> <p>3.7.Ambulatorial + Hospitalar sem Obstetricia</p> <p>3.8.Ambulatorial + Odontologico</p> <p>3.9.Hospitalar sem Obstetricia + Odontologico</p> <p>3.10.Hospitalar sem Obstetricia + Odontologico</p> <p>3.11.Ambulatorial + Hospitalar sem Obstetricia + Odontologico</p> <p>3.12.Ambulatorial + Hospitalar sem Obstetricia + Odontologico</p> <p>4.Plano Coletivo por Adesao - A partir da Lei</p> <p>4.0.Nao Informado</p> <p>4.1.Ambulatorial</p> <p>4.2.Hospitalar sem Obstetricia</p> <p>4.3.Hospitalar sem Obstetricia</p> <p>4.4.Odontologico</p> <p>4.5.Referencial</p> <p>4.6.Ambulatorial + Hospitalar sem Obstetricia</p> <p>4.7.Ambulatorial + Hospitalar sem Obstetricia</p> <p>4.8.Ambulatorial + Odontologico</p> <p>4.9.Hospitalar sem Obstetricia + Odontologico</p> <p>4.10.Hospitalar sem Obstetricia + Odontologico</p> <p>4.11.Ambulatorial + Hospitalar sem Obstetricia + Odontologico</p> <p>4.12.Ambulatorial + Hospitalar sem Obstetricia + Odontologico</p> <p>5.Plano Coletivo Empresarial - Antes da Lei</p> <p>5.0.Nao Informado</p> <p>5.1.Ambulatorial</p> <p>5.2.Hospitalar sem Obstetricia</p> <p>5.3.Hospitalar sem Obstetricia</p> <p>5.4.Odontologico</p> <p>5.5.Referencial</p> <p>5.6.Ambulatorial + Hospitalar sem Obstetricia</p>																

Modalidade: 10 JURIDICO NAO REGULAMENTADO Termo: 000014 Inclusao Plano: 26/07/1994 Exclusao Plano: 18/07/2016
 Contratante: 00013393 SERVIDOR CONVATORIA
 Plano: 03 ENFERMARIA APARTAMENTO JURID Tipo Plano: 02 APARTAMENTO

BENEFICIARIO				
Cartao Unimed	CPF Titular	Nome Titular	Grav Paratocico	Dt. Inclusao Or. Exclusao
00000400002	1819707871	WENDY SHAYI KIDOME NAMI		01/01/2005
000002	WENDY SHAYI KIDOME NAMI		01	TITULAR
COBERTURA OBRIGATORIA				
Modulo	Descricao	Data Inicio Vigencia	Data Fim Vigencia	Data Cancelamento
002	PROCEDIMENTOS AMBULATORIAIS	25/07/1994	18/07/2016	
009	CONSULTA / EXAMES BASICOS	25/07/1994	18/07/2016	
011	EXAMES INVESTIGACAOES	25/07/1994	18/07/2016	
016	INTERNAÇÃO APARTAMENTO	25/07/1994	18/07/2016	
021	PARTO	25/07/1994	18/07/2016	
028	SEGURO-FRANCIA E RES	25/07/1994	18/07/2016	
029	SEGURO DE VIDA	25/07/1994	18/07/2016	
030	TOMOGRAFIA	25/07/1994	18/07/2016	
COBERTURA OPCIONAL				
Modulo	Descricao	Data Inicio Vigencia	Data Fim Vigencia	Data Cancelamento
001	UNIMED AIR	01/01/2005	18/07/2016	
006	COBERTURAS CADUCIAS	01/01/2005	18/07/2016	

MOVIMENTOS BENEFICIARIO

Unid	Presc. Nr.	Prestador	Conta Provisão	Gr. Descr. Co Provisão	Meio Prog	Rep Nr.	Docdo Co Cuento	F Ano	Per Venç	Conta Glosa	Tp Gr Movimento	Descr.	Data Realizacao	Data Aviso	Status	Valor Valorizado	Valor Provisão	Valor Cuento
0120	00012014	INTEGRACAO PRESTADOR RJ	2111691211001	20 HOSPITAIS OBSTETRICIAIS	1241191101004			0	2015	001	01	28040461 SIMNOKRAMA COMPLETO	28/01/2015	28/01/2015	I	15,99	15,99	0,00
0120	00016497	FURBEM MONTIZIHO	2111691211001	10 MEDICO COOPERADO	1241191101004			0	2015	001	03	28040461 SIMNOKRAMA COMPLETO	28/01/2015	28/01/2015	I	15,99	15,99	0,00
0120	00012014	INTEGRACAO PRESTADOR RJ	2111691211001	20 HOSPITAIS OBSTETRICIAIS	1241191101004			0	2015	001	02	63000051 HEMORRAGIA	28/01/2015	28/01/2015	I	1,00	1,00	0,00
Total:																32,98	32,98	0,00

- 5.7.Ambulatorial + Hospitalar sem Obstetricia
- 5.8.Ambulatorial + Odontologico
- 5.9.Hospitalar sem Obstetricia + Odontologico
- 5.10.Hospitalar sem Obstetricia + Odontologico
- 5.11.Ambulatorial + Hospitalar sem Obstetricia + Odontologico
- 5.12.Ambulatorial + Hospitalar sem Obstetricia + Odontologico
- 6.Plano Coletivo Empresarial - A partir de Lei
- 6.0.Nao Informado
- 6.1.Ambulatorial
- 6.2.Hospitalar sem Obstetricia
- 6.3.Hospitalar sem Obstetricia
- 6.4.Odontologico
- 6.5.Referencial
- 6.6.Ambulatorial + Hospitalar sem Obstetricia

Modalidade: 20 JURIDICO REGULAMENTADO Termo: 00747 Inclusao Plano: 01/12/2014 Exclusao Plano: 01/12/2015
 Contratante: ODSOROVYS EMPRESA COS. Plano: 05 REP HOSP ENFERM JURIDICO CO SA Tipo Plano: 04 REP DENTRO ESTADO ENFERMARIA

BENEFICIARIO

Cartao Unimed CPF Titular Nome Titular Grau Parentesco Dt. Inclusao Dt. Exclusao
 28784000014 03613418994 DILMA DO BRASIL 01 TITULAR 01/12/2014 25/08/2015

COBERTURA OBRIGATORIA

Modulo	Descricao	Data Inicio Vigencia	Data Fim Vigencia	Data Cancelamento
001	PROCEDIMENTOS AMBULATORIAIS	01/12/2014	01/12/2015	
005	CIRURGIA BARIATRICA	01/12/2014	01/12/2015	
006	COBERTURA CANCELADA	01/12/2014	01/12/2015	
008	CIRURGIA REPARATIVA	01/12/2014	01/12/2015	
009	CONSULTA / EXAMES BASTOS	01/12/2014	01/12/2015	
010	EXAMES ESPECIAIS / ALTA COMPLEXIDADE	01/12/2014	01/12/2015	
011	EXAMES INTERMEDIARIOS	01/12/2014	01/12/2015	
015	INTERNACAO ENFERMARIA	01/12/2014	01/12/2015	
017	INTERNACAO PSICIATRICA	01/12/2014	01/12/2015	
021	PARTO	01/12/2014	01/12/2015	
023	PROCEDIMENTOS ESPECIALIS	01/12/2014	01/12/2015	
024	PSICOTERAPIA DE CRISE	01/12/2014	01/12/2015	
026	SERVIÇO FRANQUIA	01/12/2014	01/12/2015	
029	SERVIÇO DE VIDA	01/12/2014	01/12/2015	
030	TOXICOLOGIA	01/12/2014	01/12/2015	
045	INTERNACAO APARTAMENTO	01/01/2015	01/12/2015	

COBERTURA OPCIONAL

Modulo	Descricao	Data Inicio Vigencia	Data Fim Vigencia	Data Cancelamento
001	UNIMED AIR	01/12/2014	01/12/2015	
004	PT DE TRABALHO	01/12/2014	01/12/2015	
007	COBERTURA FANCIAL TEMPORARIA	01/12/2014	01/12/2015	

MOVIMENTOS BENEFICIARIO																		
Unid	Presc. Nr.	Prestador	Conta Provisão	Gr. Descr. Co Provisão	Meio Prog	Rep Nr.	Docdo Co Cuento	F Ano	Per Venç	Conta Glosa	Tp Gr Movimento	Descr.	Data Realizacao	Data Aviso	Status	Valor Valorizado	Valor Provisão	Valor Cuento
0120	00031921	MEDICO PRESTADOR	2111691211001	10 MEDICO COOPERADO	1241191101004			0	2015	001	01	10101039 EM PRONTO SOCORRO	28/01/2015	28/01/2015	I	184,50	184,50	0,00
0120	00031921	MEDICO PRESTADOR	2111691211001	10 MEDICO COOPERADO	1241191101004			0	2015	001	01	10101039 EM PRONTO SOCORRO	28/01/2015	28/01/2015	I	246,00	246,00	0,00
0120	00031921	MEDICO PRESTADOR	2111691211001	10 MEDICO COOPERADO	1241191101004			0	2015	001	00	10101012 CONSULTA RM CONSULTORIO	28/01/2015	28/01/2015	I	3,69	3,69	0,00
0120	00031921	MEDICO PRESTADOR	2111691211001	10 MEDICO COOPERADO	1241191101004			0	2015	001	01	10101012 CONSULTA RM CONSULTORIO	28/01/2015	28/01/2015	I	3,69	3,69	0,00
0120	00031921	MEDICO PRESTADOR	2111691211001	10 MEDICO COOPERADO	1241191101004			0	2015	001	01	10101039 EM PRONTO SOCORRO	28/01/2015	28/01/2015	I	430,50	430,50	0,00
0120	00031921	MEDICO PRESTADOR	2111691211001	10 MEDICO COOPERADO	1241191101004			0	2015	001	01	10101039 EM PRONTO SOCORRO	28/01/2015	28/01/2015	I	184,50	184,50	0,00
0120	00031921	MEDICO PRESTADOR	2111691211001	10 MEDICO COOPERADO	1241191101004			0	2015	001	01	10101039 EM PRONTO SOCORRO	28/01/2015	28/01/2015	I	246,00	246,00	0,00

Relatório de Ventos Conhecidos											Folha: 6																				
Período: 01/2015											18/12/15 - 16:23:09																				
Unid	Presc. Nm.	Prestador	Conta Provisao	Gr. Reser.	Ce Provisao	Melo Prop	Rep Nr. Docto	Ce Custo	T. Ano For. Mens	Conta Glosa	Tp. Ce Movto	Descr.	Data Realizaco	Data Arivo	Status	Valor Valorizado	Valor Provisonado	Valor Custo													
													Totais:			1.298,88	1.298,88	0,00													
6.7.Ambulatorial + Hospitalar sem Obstetricia																															
6.8.Ambulatorial + Odontologico																															
6.9.Hospitalar com Obstetricia + Odontologico																															
6.10.Hospitalar sem Obstetricia + Odontologico																															
6.11.Ambulatorial + Hospitalar com Obstetricia + Odontologico																															
6.12.Ambulatorial + Hospitalar sem Obstetricia + Odontologico																															
----- Qtd de Movimentos Selecionados -----																22															

JUDDSIQBRATA Relatorio de Eventos Conhecidos Folha: 7
 Período: 01/ 2016 18/12/16 - 16:23:09

	Total Valorizado	Total Provisoriado	Total Custo
TOTALIZACAO POR TIPO DE CONTRATAÇÃO X ESCOPO ASSISTENCIAL X DESPESA (INCLUSOES - EXCLUSOES)			
2.Plano Individual/Familiar - A partir da Lei	647,01	480,76	0,00
2.0.Não Informado	-51,00	-2,00	0,00
1.Consultas Medicas	-51,00	-2,00	0,00
2.6.Ambulatorial - Hospitalar com Obstetricia	698,01	482,76	0,00
1.Consultas Medicas	571,38	479,75	0,00
3.Operacao	123,00	6,00	0,00
5.Internacoes	3,00	3,00	0,00
5.Plano Coletivo Empresarial - Apos da Lei	32,98	32,98	0,00
6.6.Ambulatorial - Hospitalar com Obstetricia	32,98	32,98	0,00
3.Operacao	32,98	32,98	0,00
6.Plano Coletivo Empresarial - A partir da Lei	1.298,88	1.298,88	0,00
6.6.Ambulatorial - Hospitalar com Obstetricia	1.298,88	1.298,88	0,00
1.Consultas Medicas	7,38	7,38	0,00
8.Consultas Medicas em Pronto-Socorro	1.291,50	1.291,50	0,00

Este documento é de propriedade da TOTVS. Todos os direitos reservados. ©

Este documento é de propriedade da TOTVS. Todos os direitos reservados. ©

Este documento é de propriedade da TOTVS. Todos os direitos reservados. ©

Este documento é de propriedade da TOTVS. Todos os direitos reservados. ©

Este documento é de propriedade da TOTVS. Todos os direitos reservados. ©

Este documento é de propriedade da TOTVS. Todos os direitos reservados. ©

JUDOSIGRATA Página: 8

Relatório de Eventos Conhecidos
Período: 01/2015 18/12/15 - 16:23:09

	Previsão Credito	Previsão Debito	Debito Credito	Debito Debito	Valor Credito
TOTALIZAÇÃO POR TIPO DE CONTRATAÇÃO E SUBTIPO ASSISTENCIAL E DESPESA (POR CREDITO E DEBITO)					
2.Plano Individual/Familiar - A partir da lei	482,76	3,00	4,55	482,76	0,00
2.0.3bo Informado	0,00	2,00	4,55	0,00	0,00
1.Consultas Medicas	0,00	0,00	4,55	0,00	0,00
2.6.Ambulatorial + Hospitalar com Obstetricia	482,76	0,00	0,00	482,76	0,00
1.Consultas Medicas	479,71	0,00	0,00	479,71	0,00
3.Exames	0,03	0,00	0,00	0,03	0,00
6.Internacoes	3,00	0,00	0,00	3,00	0,00
5.Plano Olativo Empresarial - Antes da lei	32,98	0,00	0,00	32,98	0,00
5.6.Ambulatorial + Hospitalar com Obstetricia	32,98	0,00	0,00	32,98	0,00
3.Exames	32,98	0,00	0,00	32,98	0,00
6.Plano Olativo Empresarial - A partir da lei	1.298,88	0,00	0,00	1.298,88	0,00
6.6.Ambulatorial + Hospitalar com Obstetricia	1.298,88	0,00	0,00	1.298,88	0,00
1.Consultas Medicas	7,38	0,00	0,00	7,38	0,00
8.Consultas Medicas em Pronto-Socorro	1.291,50	0,00	0,00	1.291,50	0,00

Este documento é de propriedade da TOTVS. Todos os direitos reservados. ©

Este documento é de propriedade da TOTVS. Todos os direitos reservados. ©

Este documento é de propriedade da TOTVS. Todos os direitos reservados. ©

Este documento é de propriedade da TOTVS. Todos os direitos reservados. ©

Este documento é de propriedade da TOTVS. Todos os direitos reservados. ©

Este documento é de propriedade da TOTVS. Todos os direitos reservados. ©

JUDESIQUEATA Relatório de Eventos Contábeis Período: 01/ 2016 Folha: 9

18/12/16 - 16:23:09

Conta	Descrição Conta	Centro Custo	Provisão Crédito	Provisão Débito	Custo Crédito	Custo Débito	Valor Dtas
TOTALIZAÇÃO POR CONTA CONTÁBIL X SÍMBOLO ASSISTENCIAL (POR CRÉDITO E DÉBITO)							
2.Plano Individual/Familiar - A partir da Lei							
2.0.Não Informado	1241191101004	Proced Não Cobertos A Recaber - PF	0,00	2,00	0,00	0,00	0,00
	1317491301007	Deposito Judicial-Substituição De Capital	0,00	0,00	4,85	0,00	0,00
2.4.Ambulatorial + Hospitalar com Obstetrícia	1241191101004	Proced Não Cobertos A Recaber - PF	0,00	0,00	0,00	482,76	0,00
	2111691221001	Medico Cooperado	482,76	0,00	0,00	0,00	0,00
4.Plano Coletivo Empresarial - Antes da Lei							
4.6.Ambulatorial + Hospitalar com Obstetrícia	1241191101004	Proced Não Cobertos A Recaber - PF	0,00	0,00	0,00	32,98	0,00
	2111691211001	Hospitais Credenciados	32,98	0,00	0,00	0,00	0,00
6.Plano Coletivo Empresarial - A partir da Lei							
6.6.Ambulatorial + Hospitalar com Obstetrícia	1241191101004	Proced Não Cobertos A Recaber - PF	0,00	0,00	0,00	1.298,88	0,00
	211169111001	Hospitais Credenciados	1.298,88	0,00	0,00	0,00	0,00

Este documento é de propriedade da TOTVS. Todos os direitos reservados. ©

Este documento é de propriedade da TOTVS. Todos os direitos reservados. ©

Este documento é de propriedade da TOTVS. Todos os direitos reservados. ©

Este documento é de propriedade da TOTVS. Todos os direitos reservados. ©

Este documento é de propriedade da TOTVS. Todos os direitos reservados. ©

Este documento é de propriedade da TOTVS. Todos os direitos reservados. ©

JUJUSIQUEPATA Relatório de Eventos Conhecidos Folha: 10
 Período: 01/2015 18/12/15 - 16:23:09

Conta	Descrição Conta	Centro Custo	Provisão Crédito	Provisão Débito	Custo Crédito	Custo Débito	Valor Closes
TOTALIZACAO POR CONTA CREDITO E DEBITO							
1241191101004	Proced Não Cobertos A Receber - PJ		0,00	2,00	0,00	1.814,62	0,00
1117493302007	Deposito Judicial Restituicao de Capital		0,00	0,00	4,86	0,00	0,00
2111691111001	Hospitais Credenciados		1.331,86	0,00	0,00	0,00	0,00
2111691221001	Medico Cooperado		487,74	0,00	0,00	0,00	0,00

Este documento é de propriedade da TOTVS. Todos os direitos reservados. ©

Este documento é de propriedade da TOTVS. Todos os direitos reservados. ©

Este documento é de propriedade da TOTVS. Todos os direitos reservados. ©

Este documento é de propriedade da TOTVS. Todos os direitos reservados. ©

Este documento é de propriedade da TOTVS. Todos os direitos reservados. ©

Este documento é de propriedade da TOTVS. Todos os direitos reservados. ©

TERMO DE ENCERRAMENTO

Responsável pelas informações : DVSDF

Gestao de Planos - Relatorio de Eventos Conhecidos

Parametro Selecao

Grupo de Prestadores

Sel	Grupo	Descricao
*	87	1
*	86	1
*	85	1
*	31	12321312312
*	01	1

Marca/Desmarca Marcar Todos Desmarca Todos

Filtrar por Grupo de Contas

Sel	Grupo	Descricao	Dt.Inicio	Dt.Fim
	0002	TESTE JAQUE CONTESTACAO PP	01/01/1900	31/12/9999
	0003	TESTE FATURA AVULSA COM LOG-1 = NO	01/01/1999	31/12/9999
	0004	EVENTOS EXTRA TESTE LUIS OTAVIO	01/01/1900	31/12/9999
	0005	CONTESTACAO TESTE LUIS OTAVIO	01/01/1900	31/12/9999
*	0006	CONTAS PROVISAO LIVROS AUXILIARES 2015	01/01/2015	31/12/9999

Marca/Desmarca Marcar Todos Desmarca Todos

Filtrar por Contas

Conta: Inicial Final
 Subconta: Inicial Final

Executar Sair

Entre os dados ou pressione ESC para sair.

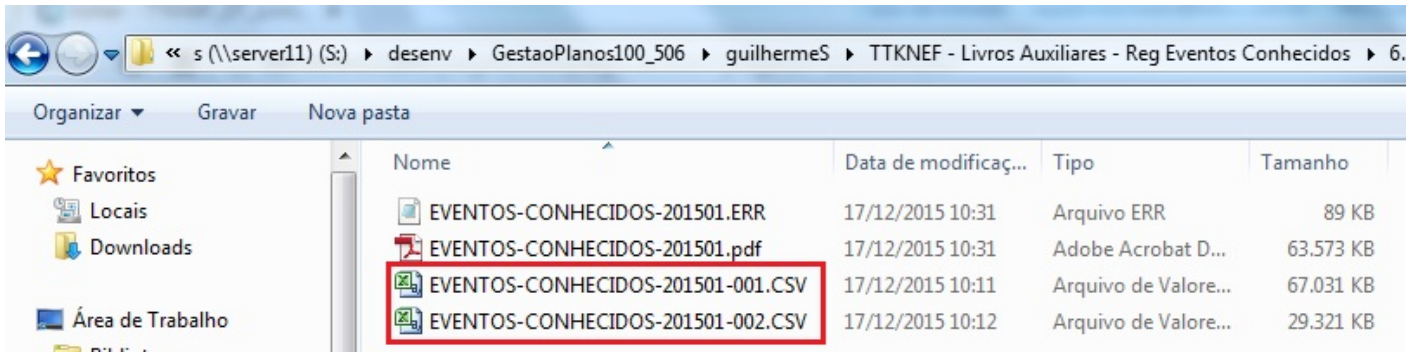

A65000		6.Plano Coletivo Empresarial - A partir da Lei																	
	A	B	C	D	E	F	G	H	I	J	K	L	M	N	O	P	Q	R	S
64977	6.Plano Cc 6.Ambula	1.Consult	1	9009	09/03/2015	07/03/2016	1	ENFERMA	1	ENFERMA	120	120	3002	docw	441	0	1	1	1
64978	6.Plano Cc 6.Ambula	1.Consult	1	9009	09/03/2015	07/03/2016	1	ENFERMA	1	ENFERMA	120	120	3002	docw	442	0	1	1	1
64979	6.Plano Cc 6.Ambula	1.Consult	1	9009	09/03/2015	07/03/2016	1	ENFERMA	1	ENFERMA	120	120	3002	docw	443	0	1	1	1
64980	6.Plano Cc 6.Ambula	1.Consult	1	9009	09/03/2015	07/03/2016	1	ENFERMA	1	ENFERMA	120	120	3002	docw	444	0	1	1	1
64981	6.Plano Cc 6.Ambula	1.Consult	1	9009	09/03/2015	07/03/2016	1	ENFERMA	1	ENFERMA	120	120	3002	docw	445	0	1	1	1
64982	6.Plano Cc 6.Ambula	1.Consult	1	9009	09/03/2015	07/03/2016	1	ENFERMA	1	ENFERMA	120	120	3002	docw	446	0	1	1	1
64983	6.Plano Cc 6.Ambula	1.Consult	1	9009	09/03/2015	07/03/2016	1	ENFERMA	1	ENFERMA	120	120	3002	docw	447	0	1	1	1
64984	6.Plano Cc 6.Ambula	1.Consult	1	9009	09/03/2015	07/03/2016	1	ENFERMA	1	ENFERMA	120	120	3002	docw	448	0	1	1	1
64985	6.Plano Cc 6.Ambula	1.Consult	1	9009	09/03/2015	07/03/2016	1	ENFERMA	1	ENFERMA	120	120	3002	docw	449	0	1	1	1
64986	6.Plano Cc 6.Ambula	1.Consult	1	9009	09/03/2015	07/03/2016	1	ENFERMA	1	ENFERMA	120	120	3002	docw	450	0	1	1	1
64987	6.Plano Cc 6.Ambula	1.Consult	1	9009	09/03/2015	07/03/2016	1	ENFERMA	1	ENFERMA	120	120	3002	docw	451	0	1	1	1
64988	6.Plano Cc 6.Ambula	1.Consult	1	9009	09/03/2015	07/03/2016	1	ENFERMA	1	ENFERMA	120	120	3002	docw	452	0	1	1	1
64989	6.Plano Cc 6.Ambula	1.Consult	1	9009	09/03/2015	07/03/2016	1	ENFERMA	1	ENFERMA	120	120	3002	docw	453	0	1	1	1
64990	6.Plano Cc 6.Ambula	1.Consult	1	9009	09/03/2015	07/03/2016	1	ENFERMA	1	ENFERMA	120	120	3002	docw	454	0	1	1	1
64991	6.Plano Cc 6.Ambula	1.Consult	1	9009	09/03/2015	07/03/2016	1	ENFERMA	1	ENFERMA	120	120	3002	docw	455	0	1	1	1
64992	6.Plano Cc 6.Ambula	1.Consult	1	9009	09/03/2015	07/03/2016	1	ENFERMA	1	ENFERMA	120	120	3002	docw	456	0	1	1	1
64993	6.Plano Cc 6.Ambula	1.Consult	1	9009	09/03/2015	07/03/2016	1	ENFERMA	1	ENFERMA	120	120	3002	docw	457	0	1	1	1
64994	6.Plano Cc 6.Ambula	1.Consult	1	9009	09/03/2015	07/03/2016	1	ENFERMA	1	ENFERMA	120	120	3002	docw	458	0	1	1	1
64995	6.Plano Cc 6.Ambula	1.Consult	1	9009	09/03/2015	07/03/2016	1	ENFERMA	1	ENFERMA	120	120	3002	docw	459	0	1	1	1
64996	6.Plano Cc 6.Ambula	1.Consult	1	9009	09/03/2015	07/03/2016	1	ENFERMA	1	ENFERMA	120	120	3002	docw	438	0	1	1	1
64997	6.Plano Cc 6.Ambula	1.Consult	1	9009	09/03/2015	07/03/2016	1	ENFERMA	1	ENFERMA	120	120	3002	docw	439	0	1	1	1
64998	6.Plano Cc 6.Ambula	1.Consult	1	9009	09/03/2015	07/03/2016	1	ENFERMA	1	ENFERMA	120	120	3002	docw	440	0	1	1	1
64999	6.Plano Cc 6.Ambula	1.Consult	1	9009	09/03/2015	07/03/2016	1	ENFERMA	1	ENFERMA	120	120	3002	docw	441	0	1	1	1
65000	6.Plano Cc 6.Ambula	1.Consult	1	9009	09/03/2015	07/03/2016	1	ENFERMA	1	ENFERMA	120	120	3002	docw	442	0	1	1	1

	A	B	C	D	E	F	G	H	I	J	K	L	M	N	O	P	Q	R	S	T
1	Tipo Cont	Segmento	Tipo Desp	Cd Modali	Termo de	Dt Incl Pla	Dt Excl Pla	Plano	Desc Plano	Tipo Plano	Desc Tipo	Unidade	Unid Pres	Transacao	Serie	Doc Origir	Doc Sister	Processo	Seq Dig	Cd Contra
2	6.Plano Cc	6.Ambula	1.Consult	1	9009	#####	#####	1	ENFERMA	1	ENFERMA	120	120	3002	docw	443	0	1	1	2004796
3	6.Plano Cc	6.Ambula	1.Consult	1	9009	#####	#####	1	ENFERMA	1	ENFERMA	120	120	3002	docw	444	0	1	1	2004796
4	6.Plano Cc	6.Ambula	1.Consult	1	9009	#####	#####	1	ENFERMA	1	ENFERMA	120	120	3002	docw	445	0	1	1	2004796
5	6.Plano Cc	6.Ambula	1.Consult	1	9009	#####	#####	1	ENFERMA	1	ENFERMA	120	120	3002	docw	446	0	1	1	2004796
6	6.Plano Cc	6.Ambula	1.Consult	1	9009	#####	#####	1	ENFERMA	1	ENFERMA	120	120	3002	docw	447	0	1	1	2004796
7	6.Plano Cc	6.Ambula	1.Consult	1	9009	#####	#####	1	ENFERMA	1	ENFERMA	120	120	3002	docw	448	0	1	1	2004796
8	6.Plano Cc	6.Ambula	1.Consult	1	9009	#####	#####	1	ENFERMA	1	ENFERMA	120	120	3002	docw	449	0	1	1	2004796
9	6.Plano Cc	6.Ambula	1.Consult	1	9009	#####	#####	1	ENFERMA	1	ENFERMA	120	120	3002	docw	450	0	1	1	2004796

Gestao de Planos - Relatorio de Eventos Conhecidos

Parametro Selecao

Mes/Ano limite: 12 / 2015

Movimentos contabilizados: Sim

Somente planos assistenciais

Responsavel informacoes: _____

Impressao: On-Line Batch

Diretorio dos relatorios: C:\TEMP\

Nome dos relatorios: EVENTOS-CONHECIDOS-201512

Emitir dados em arquivo CSU

Executar Sair

Entre os dados ou pressione ESC para sair.

Gestao de Planos - Relatorio de Eventos Conhecidos

Parametro Selecao

Mes/Ano limite: 01 / 2015

Movimentos contabilizados: Sim

Somente planos assistenciais

Responsavel informacoes: RAQUEL

Impressao: On-Line Batch

Diretorio dos relatorios: C:\TEMP\

Nome dos relatorios: EVENTOS-CONHECIDOS-201501

Emitir dados em arquivo CSU

Executar Sair

Entre os dados ou pressione ESC para sair.

Gestao de Planos - Relatorio de Eventos Conhecidos

Parametro Selecao

Mes/Ano limite: 01 / 2015

Movimentos contabilizados: Nao

Somente planos assistenciais

Responsavel informacoes: RAQUEL

Impressao: On-Line Batch

Diretorio dos relatorios: C:\TEMP\

Nome dos relatorios: EVENTOS-CONHECIDOS-201501

Emitir dados em arquivo CSU

Executar Sair

Entre os dados ou pressione ESC para sair.

Gestao de Planos - Relatorio de Eventos Conhecidos

Parametro Selecao

Mes/Ano limite: 01 / 2015

Movimentos contabilizados: Sim

Somente planos assistenciais

Responsavel informacoes: RAQUEL

Impressao: On-Line Batch

Diretorio dos relatorios: C:\TEMP\

Nome dos relatorios: EVENTOS-CONHECIDOS-201501

Emitir dados em arquivo CSU

Executar Sair

Entre os dados ou pressione ESC para sair.

Gestao de Planos - Relatorio de Eventos Conhecidos

Parametro Selecao

Mes/Ano limite: 03 / 2016

Movimentos contabilizados: Sim

Somente planos assistenciais

Responsavel informacoes: _____

Formato do relatorio: TXT PDF

Impressao: On-Line Batch

Diretorio dos relatorios: c:/temp/

Nome dos relatorios: EVENTOS-CONHECIDOS-201603

Emitir dados em arquivo CSV

Versao do Excel 2007 ou superior

Executar Sair

Entre os dados ou pressione ESC para sair.

Gestao de Planos - Relatorio de Eventos Conhecidos

Parametro Selecao

Mes/Ano limite: 01 / 2015

Movimentos contabilizados: Sim

Somente planos assistenciais

Responsavel informacoes: RAQUEL

Formato do relatorio: TXT PDF

Impressao: On-Line Batch

Diretorio dos relatorios: c:/temp/RAQUEL

Nome dos relatorios: EVENTOS-CONHECIDOS-201501

Emitir dados em arquivo CSV

Versao do Excel 2007 ou superior

Executar Sair

Entre os dados ou pressione ESC para sair.

Gestao de Planos - Relatorio Registro de Eventos Pagos

Parametro Selecao

Mes/Ano limite: /

Somente planos assistenciais

Responsavel informacoes:

Impressao: On-Line Batch

Servidor RPW:

Diretorio dos relatorios:

Nome dos relatorios:

Nome relat. complementar:

Emitir dados em arquivo CSV

Entre os dados ou pressione ESC para sair.

Gestao de Planos - Relatorio Registro de Eventos Pagos

Parametro Selecao

Grupo de Prestadores

Sel	Grupo	Descricao
*	0001	1
*	0002	Jubilados
*	0003	1
*	0004	TESTE DA SIMONE
*	0010	MEDICO COOPERADO

Marca/Desmarca Marcar Todos Desmarca Todos

Filtrar por Grupo de Contas

Sel	Grupo	Descricao	Dt.Inicio	Dt.Fim
*	1	GRUPO MOVIMENTO EXTRA PAGTO PRESTADOR	01/01/1900	31/12/9999
*	10	CONTAS PROVISAO LIVROS AUXILIARES 2013	01/01/2013	31/12/2013
*	11	CONTAS CUSTO LIVROS AUXILIARES 2013	01/01/2013	31/12/2013
*	12	CONTAS GLOSA LIVROS AUXILIARES 2014	01/01/2014	31/12/2014
*	13	GRUPO DE CONTAS DE PARTICIPACAO	01/01/2010	31/12/9999

Marca/Desmarca Marcar Todos Desmarca Todos

Filtrar por Contas

Inicial Final

Conta:

Subconta:

Executar Sair

Entre os dados ou pressione ESC para sair.

06.9.5556 Manutencao Grupo Contas PEONA AF/0210E Versao 2.00.00.005 22/01/2016 - 15:50

Navigation icons: Home, Previous, Next, End, Search, Add, Edit, Delete, Print, Refresh, Save, Help

Cod Grupo:

Descricao:

Data Inicio:

Data Fim:

Observacao:

Atualizacao:

Entre os dados ou pressione ESC para sair.

06.9.5556 Manutencao Contas PEONA AF/0210F Versao 7.00.000 22/01/2016 - 15:52

Grupo: 10 CONTAS PROVISAO LIVROS AUXILIARES 2013

Conta Contabil: 1211191001007 Caixa - Encontro De Contas

Centro Custo:

Atualizacao: 22/01/2016

Entre os dados ou pressione ESC para sair.

Gestao de Planos - Relatorio Registro de Eventos Pagos

Parametro Selecao

Mes/Ano limite: **12** / **2013**

Somente planos assistenciais

Responsavel informacoes: RAQUEL MACHADO

Impressao: On-Line Batch

Diretorio dos relatorios: C:\TEMP\RAQUEL\

Nome dos relatorios: EVENTOS-PAGOS-201312

Nome relat. complementar: EVENTOS-PAGOS-201312-MOVTOS-EXTRAS

Emitir dados em arquivo CSU

Executar Sair

Entre os dados ou pressione ESC para sair.

Gestao de Planos - Relatorio Registro de Eventos Pagos
_ □ X

Parametro Selecao

Grupo de Prestadores

Sel	Grupo	Descricao
*	0001	1
*	0002	Jubilados
*	0003	1
*	0004	TESTE DA SIMONE
*	0010	MEDICO COOPERADO

Filtrar por Grupo de Contas

Sel	Grupo	Descricao	Dt.Inicio	Dt.Fim
*	10	CONTAS PROVISAO LIVROS AUXILIARES 2013	01/01/2013	31/12/2013
*	11	CONTAS CUSTO LIVROS AUXILIARES 2013	01/01/2013	31/12/2013
*	12	CONTAS GLOSA LIVROS AUXILIARES 2014	01/01/2014	31/12/2014
	13	GRUPO DE CONTAS DE PARTICIPACAO	01/01/2010	31/12/9999
*	14	GRUPO DE CONTAS DOS MOVIMENTOS EXTRAS 2013	01/01/2013	31/12/2013

Filtrar por Contas

Inicial

Conta:

Subconta:

Final

Entre os dados ou pressione ESC para sair.

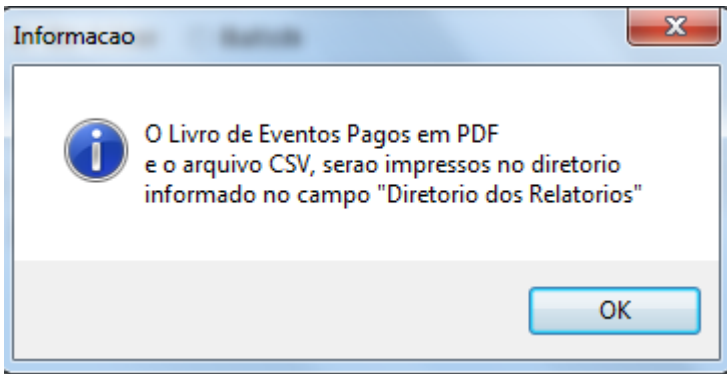

Gestao de Planos - Relatorio Registro de Eventos Pagos

Parametro Selecao

Mes/Ano limite: **02 / 2016**

Somente planos assistenciais

Responsavel informacoes: RAQUEL MACHADO

Impressao: On-Line Batch

Diretorio dos relatorios: C:\TEMP\RAQUEL\

Nome dos relatorios: SEM-FILTRO-EVENTOS-PAGOS-201602

Nome relat. complementar: SEM-FILTRO-EVENTOS-PAGOS-201602-MOVTOS-EXTRA

Emitir dados em arquivo CSU

Executar Sair

Entre os dados ou pressione ESC para sair.

Este documento é de propriedade da TOTVS. Todos os direitos reservados. ©

Este documento é de propriedade da TOTVS. Todos os direitos reservados. ©

Este documento é de propriedade da TOTVS. Todos os direitos reservados. ©

Este documento é de propriedade da TOTVS. Todos os direitos reservados. ©

Este documento é de propriedade da TOTVS. Todos os direitos reservados. ©

Este documento é de propriedade da TOTVS. Todos os direitos reservados. ©

Gestao de Planos - Relatorio Registro de Eventos Pagos

Parametro Selecao

Grupo de Prestadores

Sel	Grupo	Descricao
*	0001	1
*	0002	Jubilados
*	0003	1
*	0004	TESTE DA SIMONE
*	0010	MEDICO COOPERADO

Marca/Desmarca Marcar Todos Desmarca Todos

Filtrar por Grupo de Contas
 Filtrar por Contas

Inicial Final

Conta:

Subconta:

Executar Sair

Entre os dados ou pressione ESC para sair.

Release 12.1.10

Tipo Contratacao	Segmento Assistencial	Tipo Despesa	Cd.Modalid	Termo de	Unidade	Unid Pres	Transacao	Serie	Documen	Documen	Processo	Seq. Digit	Cd. Contr	Nome Cor
0.Nao Informado	6.Ambulatorial + Hospitalar com Obstetricia	1.Consultas Medicas	1	2805	120	120		1 RAQ	6	0	1	1	19034	ZECA PAG

Este documento é de propriedade da TOTVS. Todos os direitos reservados. ©

Este documento é de propriedade da TOTVS. Todos os direitos reservados. ©

Este documento é de propriedade da TOTVS. Todos os direitos reservados. ©

Este documento é de propriedade da TOTVS. Todos os direitos reservados. ©

Este documento é de propriedade da TOTVS. Todos os direitos reservados. ©

Este documento é de propriedade da TOTVS. Todos os direitos reservados. ©

Release 12.1.10

Dt. Inicio Plano	Dt. Fim Plano	Cd. Planc	Nm. Planc	Tp. Plano	Nm. Tp. P	Carteira	CPF Titular	Nome Titular	Cod Bene	Nome Beneficiario	Grau Parent	Descricao	Dt Incl Benef	Dt Excl Be
31/12/1993	24/12/2016	2	APARTAM		2	APARTAM	128050000078	15154215121	MARIA GADU ANTON	7	MARIA GADU ANTONELLA	1	TITULAR	13/11/2013

Este documento é de propriedade da TOTVS. Todos os direitos reservados. ©

Este documento é de propriedade da TOTVS. Todos os direitos reservados. ©

Este documento é de propriedade da TOTVS. Todos os direitos reservados. ©

Este documento é de propriedade da TOTVS. Todos os direitos reservados. ©

Este documento é de propriedade da TOTVS. Todos os direitos reservados. ©

Este documento é de propriedade da TOTVS. Todos os direitos reservados. ©

Release 12.1.10

Cd Unid	Pi	Cd Prestador	Nome Prestador	Grupo Pre	Desc Grupo Prestador	Meio Proprio	Esp	Titulo	Parce	Ano Ref	Per Ref	Tp Grupo	Cd Movimento	Desc Movimento
120		1	PRESTADOR TESTE CHAMADO TIDMKI	10	MEDICO COOPERADO	Sim	AFU	000000000000033	1	2016	2	5	10101012	CONSULTA EM CONSULTA

Este documento é de propriedade da TOTVS. Todos os direitos reservados. ©

Este documento é de propriedade da TOTVS. Todos os direitos reservados. ©

Este documento é de propriedade da TOTVS. Todos os direitos reservados. ©

Este documento é de propriedade da TOTVS. Todos os direitos reservados. ©

Este documento é de propriedade da TOTVS. Todos os direitos reservados. ©

Este documento é de propriedade da TOTVS. Todos os direitos reservados. ©

Release 12.1.10

Data Realizacao	Data Vencimento	Data Paga	Data Producao	Titu	Conta Provisao	CC Pr	Conta Custo	CC	Conta Glosa	CC VI	Valorizado	VI	Provisionado	VI	Custo	VI	Glosa	Prov Cred	Custo Cred	Custo Deb
01/02/2016	03/02/2016		01/02/2016		21111691221001		1241191101004				3		R\$ 3,00		R\$ 3,00		R\$ 0,00	R\$ 3,00	R\$ 0,00	R\$ 3,00

Release 12.1.10

Cd.Unid.	Tp. Med	Grupo Prestador	Desc Grupo Prestador	Cd.Unid.P	Cd.Prestador	Nome do Prestador	Cd.Modalidade	Cd.Plano	Cd.Tipo Plano	Cd.Modulo
120	1	10	MEDICO COOPERADO	120	1	PRESTADOR TESTE CHAMADO TIDMKI	0	0	0	0

Release 12.1.10

Cd.Movim	Proced/Insumo	Descricao Proced/Insumo	Dt.Realizacao	Cd.Evento	Descricao Evento	Cred/Deb	VI.Movim	Ano Fat	Serie Fa	Especie	Nota/Parc	Ano Ref.	Perio	Conta	Centro Cu
0	0	DISPOSITIVO INTRA UT	01/02/2016	106	AJUSTE DE ADIANTAMENTO	Credito	R\$ 150,00	0		AFU	3401	2016	2	1211191001010	

Este documento é de propriedade da TOTVS. Todos os direitos reservados. ©

Este documento é de propriedade da TOTVS. Todos os direitos reservados. ©

Este documento é de propriedade da TOTVS. Todos os direitos reservados. ©

Este documento é de propriedade da TOTVS. Todos os direitos reservados. ©

Este documento é de propriedade da TOTVS. Todos os direitos reservados. ©

Este documento é de propriedade da TOTVS. Todos os direitos reservados. ©

Organizar ▾  Abrir com o Adobe Reader XI ▾ Imprimir Email Gravar Nova pasta

	Nome	Data de modificaç..
★ Favoritos		
Locais		
Downloads		
	 SEM-FILTRO-EVENTOS-PAGOS-201602-MOVTOS-EXTRAS-001.CSV	03/02/2016 09:03
	 SEM-FILTRO-EVENTOS-PAGOS-201602-001.CSV	03/02/2016 09:03
	 SEM-FILTRO-EVENTOS-PAGOS-201602.pdf	03/02/2016 09:03

JOEL.MACHADO Relatorio de Eventos Pagos
 Período: 02/2016

	Total Valorizado	Total Provisionado	Total Custo
TOTALIZACAO POR TIPO DE CONTRATAÇÃO X SEGMENTO ASSISTENCIAL X DESPESA (SALDO)			
0.Nao Informado	1.518,60	1.037,00	3,00
0.6.Ambulatorial + Hospitalar com Obstetricia	3,00	3,00	3,00
1.Consultas Medicas	3,00	3,00	3,00
0.11.Ambulatorial + Hospitalar com Obstetricia + Odontologico	1.515,60	1.034,00	0,00
1.Consultas Medicas	0,60	992,00	0,00
6.Demais Despesas Medico Hospitalares	1.515,00	42,00	0,00

Este documento é de propriedade da TOTVS. Todos os direitos reservados. ©

Este documento é de propriedade da TOTVS. Todos os direitos reservados. ©

JOEL MACIAGO Relatório de Eventos Pagos Folha: 10
 Período: 02/2016 03/02/16 - 09:03:29

Conta	Descrição Conta	Centro Custo	Proveito Credito	Custo Credito	Custo Debito	Valor Closes
TOTALIZACAO POR CONTA CONTABIL X MOVIMENTO ASSISTENCIAL (POR CREDITO E DEBITO)						
0.Nao Informado			0,00	0,00	3,00	0,00
0.6.Ambulatorial - Hospitalar com Obstetricia	1241191101004	Proced Nao Cobertos A Receber - PF	3,00	0,00	0,00	0,00
	211260121001	Medico Cooperado	0,00	0,00	1.034,00	0,00
0.11.Ambulatorial - Hospitalar com Obstetricia - Odontologico	1241191101004	Proced Nao Cobertos A Receber - PF	0,00	0,00	0,00	0,00
	411111207190	Cursos	0,00	0,00	0,00	1.034,00
	9000400000005	Transitoria de Impostos	1.034,00	0,00	0,00	0,00

Este documento é de propriedade da TOTVS. Todos os direitos reservados. ©

Este documento é de propriedade da TOTVS. Todos os direitos reservados. ©

Este documento é de propriedade da TOTVS. Todos os direitos reservados. ©

Este documento é de propriedade da TOTVS. Todos os direitos reservados. ©

Este documento é de propriedade da TOTVS. Todos os direitos reservados. ©

Este documento é de propriedade da TOTVS. Todos os direitos reservados. ©

JOEL.MACHADO

Relatorio de Eventos Pagos
Período: 02/2016

	Provisao Credito	Custo Credito	Custo Debito	Valor Glosa
TOTALIZACAO POR TIPO DE CONTRATAÇÃO X SEGMENTO ASSISTENCIAL X DESPESA (POR CREDITO E DEBITO)				
0.Nao Informado	1.037,00	0,00	1.037,00	1.034,00
0.6.Ambulatorial + Hospitalar com Obstetricia	3,00	0,00	3,00	0,00
1.Consultas Medicas	3,00	0,00	3,00	0,00
0.11.Ambulatorial + Hospitalar com Obstetricia + Odontologico	1.034,00	0,00	1.034,00	1.034,00
1.Consultas Medicas	992,00	0,00	992,00	992,00
6.Demais Despesas Medico Hospitalares	42,00	0,00	42,00	42,00

JOEL MACHADO

Relatorio de Eventos Pagos
Periodo: 02/2016

Folha: 11

03/02/16 - 09:03:29

Conta	Descricao Conta	Centro Custo	Provisao Credito	Custo Credito	Custo Debito	Valor Glosa
----- TOTALIZACAO POR CONTA CREDITO E DEBITO -----						
1241191101004	Proced Nao Cobertos A Receber - Pf		0,00	0,00	1.037,00	0,00
2111691221001	Medico Cooperado		3,00	0,00	0,00	0,00
4111112072190	Outros		0,00	0,00	0,00	1.034,00
9000400000005	Transitoria de Impostos		1.034,00	0,00	0,00	0,00

Este documento é de propriedade da TOTVS. Todos os direitos reservados. ©

Este documento é de propriedade da TOTVS. Todos os direitos reservados. ©

Este documento é de propriedade da TOTVS. Todos os direitos reservados. ©

Este documento é de propriedade da TOTVS. Todos os direitos reservados. ©

Este documento é de propriedade da TOTVS. Todos os direitos reservados. ©

Este documento é de propriedade da TOTVS. Todos os direitos reservados. ©

JOEL.MACHADO
Relatorio de Eventos Pagos
Periodo: 02/2016

Conta	Descricao Conta	Centro Custo	Total Credito	Total Debito
TOTALIZACAO POR CONTA CREDITO E DEBITO - MOVIMENTOS EXTRAS				
1211191001010	Conta Custo A700		150,00	0,00
4111111011190	Outros		139,12	0,00

Este documento é de propriedade da TOTVS. Todos os direitos reservados. ©

Este documento é de propriedade da TOTVS. Todos os direitos reservados. ©

Este documento é de propriedade da TOTVS. Todos os direitos reservados. ©

Este documento é de propriedade da TOTVS. Todos os direitos reservados. ©

Este documento é de propriedade da TOTVS. Todos os direitos reservados. ©

Este documento é de propriedade da TOTVS. Todos os direitos reservados. ©

Cod Grupo	Descr Grupo	Conta Contabil	Centro Custo
00000001	GRUPO MOVIMENTO EXTRA PAGTO PRESTADOR	1211191001007	
00000001	GRUPO MOVIMENTO EXTRA PAGTO PRESTADOR	1278195201006	
00000002	TESTE JAQUE CONTESTACAO PP	1278195201004	
00000004	EVENTOS EXTRA TESTE LUIS OTAVIO	4681199001020	
00000005	CONTESTACAO TESTE LUIS OTAVIO	4421199001002	
00000006	CONTAS PROVISAO LIVROS AUXILIARES 2015	1211191001007	
00000006	CONTAS PROVISAO LIVROS AUXILIARES 2015	2111691211001	
00000006	CONTAS PROVISAO LIVROS AUXILIARES 2015	2111691221001	
00000007	CONTAS CUSTO LIVROS AUXILIARES	1241191101004	
00000007	CONTAS CUSTO LIVROS AUXILIARES	1317491301007	
00000007	CONTAS CUSTO LIVROS AUXILIARES	7111191002010	
00000008	CONTAS PROVISAO LIVROS AUXILIARES 2014	1241191101004	
00000008	CONTAS PROVISAO LIVROS AUXILIARES 2014	2111691211001	
00000009	CONTAS GLOSA LIVROS AUXILIARES 2015	7111191002010	
00000009	CONTAS GLOSA LIVROS AUXILIARES 2015	9000400000011	
00000010	CONTAS PROVISAO LIVROS AUXILIARES 2013	1211191001007	
00000010	CONTAS PROVISAO LIVROS AUXILIARES 2013	2111691221001	
00000011	CONTAS CUSTO LIVROS AUXILIARES 2013	1317491301007	
00000011	CONTAS CUSTO LIVROS AUXILIARES 2013	7111191002010	
00000012	CONTAS GLOSA LIVROS AUXILIARES 2014	4111112072190	
00000013	GRUPO DE CONTAS DE PARTICIPACAO	3111111022106	
00000013	GRUPO DE CONTAS DE PARTICIPACAO	3133191001001	
00000014	GRUPO DE CONTAS DOS MOVIMENTOS EXTRAS 2013	2111691221003	
00000015	CONTAS PROVISAO LIVROS AUXILIARES 2016	2111691221001	
00000016	CONTAS CUSTO LIVROS AUXILIARES 2016	1241191101004	
00000018	MOVIMENTOS EXTRAS LIVROS AUXILIARES 2016	1211191001010	

Este documento é de propriedade da TOTVS. Todos os direitos reservados. ©

Este documento é de propriedade da TOTVS. Todos os direitos reservados. ©

Este documento é de propriedade da TOTVS. Todos os direitos reservados. ©

Este documento é de propriedade da TOTVS. Todos os direitos reservados. ©

Este documento é de propriedade da TOTVS. Todos os direitos reservados. ©

Este documento é de propriedade da TOTVS. Todos os direitos reservados. ©

Gestao de Planos - Relatorio Registro de Eventos Pagos

Parametro Selecao

Mes/Ano limite: 02 / 2016

Somente planos assistenciais

Responsavel informacoes: RAQUEL

Impressao: On-Line Batch

Diretorio dos relatorios: C:\TEMP\RAQUEL\

Nome dos relatorios: GRUPO-CONTAS-EVENTOS-PAGOS-201602

Nome relat. complementar: GRUPO-CONTAS-EVENTOS-PAGOS-201602-MOUTOS-EXT

Emitir dados em arquivo CSU

Executar Sair

Entre os dados ou pressione ESC para sair.

Gestao de Planos - Relatorio Registro de Eventos Pagos

Parametro Selecao

Grupo de Prestadores

Sel Grupo Descricao	
*	0001 1
*	0002 Jubilados
*	0003 1
*	0004 TESTE DA SIMONE
*	0010 MEDICO COOPERADO

Marca/Desmarca Marcar Todos Desmarca Todos

Filtrar por Grupo de Contas

Sel Grupo Descricao		Dt.Inicio	Dt.Fim
	0014 GRUPO DE CONTAS DOS MOVIMENTOS EXTRAS 2013	01/01/2013	31/12/2013
*	0015 CONTAS PROVISAO LIVROS AUXILIARES 2016	01/01/2016	31/12/2016
*	0016 CONTAS CUSTO LIVROS AUXILIARES 2016	01/01/2016	31/12/2016
*	0017 CONTAS GLOSA LIVROS AUXILIARES 2016	01/01/2016	31/12/2016
*	0018 MOVIMENTOS EXTRAS LIVROS AUXILIARES 2016	01/01/2016	31/12/2016

Marca/Desmarca Marcar Todos Desmarca Todos

Filtrar por Contas

Inicial Final

Conta:

Subconta:

Executar Sair

Entre os dados ou pressione ESC para sair.

Release 12.1.10

Tipo Contratacao	Segmento Assistencial	Tipo Despesa	Cd.Modalid	Termo de	Unidade	Unid Pres	Transacao	Serie	Documen	Documen	Processo	Seq. Digit	Cd. Contr	Nome Cor
0.Nao Informado	6.Ambulatorial + Hospitalar com Obstetricia	1.Consultas Medicas	1	2805	120	120		1 RAQ	6	0	1	1	19034	ZECA PAG

Este documento é de propriedade da TOTVS. Todos os direitos reservados. ©

Este documento é de propriedade da TOTVS. Todos os direitos reservados. ©

Este documento é de propriedade da TOTVS. Todos os direitos reservados. ©

Este documento é de propriedade da TOTVS. Todos os direitos reservados. ©

Este documento é de propriedade da TOTVS. Todos os direitos reservados. ©

Este documento é de propriedade da TOTVS. Todos os direitos reservados. ©

Release 12.1.10

Dt. Inicio Plano	Dt. Fim Plano	Cd. Planc	Nm. Planc	Tp. Plano	Nm. Tp. P	Carteira	CPF Titular	Nome Titular	Cod Bene	Nome Beneficiario	Grau Parent	Descricao	Dt Incl Benef	Dt Excl Be
31/12/1993	24/12/2016	2	APARTAM		2	APARTAM	128050000078	15154215121	MARIA GADU ANTON	7	MARIA GADU ANTONELLA	1	TITULAR	13/11/2013

Este documento é de propriedade da TOTVS. Todos os direitos reservados. ©

Este documento é de propriedade da TOTVS. Todos os direitos reservados. ©

Este documento é de propriedade da TOTVS. Todos os direitos reservados. ©

Este documento é de propriedade da TOTVS. Todos os direitos reservados. ©

Este documento é de propriedade da TOTVS. Todos os direitos reservados. ©

Este documento é de propriedade da TOTVS. Todos os direitos reservados. ©

Release 12.1.10

Cd Unid	Pi	Cd Prestador	Nome Prestador	Grupo Pre	Desc Grupo Prestador	Meio Proprio	Esp	Titulo	Parce	Ano Ref	Per Ref	Tp Grupo	Cd Movimento	Desc Movimento
120		1	PRESTADOR TESTE CHAMADO TIDMKI	10	MEDICO COOPERADO	Sim	AFU	000000000000033	1	2016	2	5	10101012	CONSULTA EM CONSULTA

Este documento é de propriedade da TOTVS. Todos os direitos reservados. ©

Este documento é de propriedade da TOTVS. Todos os direitos reservados. ©

Este documento é de propriedade da TOTVS. Todos os direitos reservados. ©

Este documento é de propriedade da TOTVS. Todos os direitos reservados. ©

Este documento é de propriedade da TOTVS. Todos os direitos reservados. ©

Este documento é de propriedade da TOTVS. Todos os direitos reservados. ©

Release 12.1.10

Data Realizacao	Data Vencimento	Data Paga	Data Producao	Titu	Conta Provisao	CC Pr	Conta Custo	CC	Conta Glosa	CC	VI.Valorizado	VI.Provisionado	VI.Custo	VI.Glosa	Prov Cred	Custo Cred	Custo Deb
01/02/2016	03/02/2016		01/02/2016		21111691221001		1241191101004				3	R\$ 3,00	R\$ 3,00	R\$ 0,00	R\$ 3,00	R\$ 0,00	R\$ 3,00

Release 12.1.10

Cd.Unid.	Tp. Med	Grupo Prestador	Desc Grupo Prestador	Cd.Unid.P	Cd.Prestador	Nome do Prestador	Cd.Modalidade	Cd.Plano	Cd.Tipo Plano	Cd.Modulo
120	1	10	MEDICO COOPERADO	120	1	PRESTADOR TESTE CHAMADO TIDMKI	0	0	0	0

Release 12.1.10

Cd.Movim	Proced/Insumo	Descricao Proced/Insumo	Dt.Realizacao	Cd.Evento	Descricao Evento	Cred/Deb	VI.Movim	Ano Fat	Serie Fa	Especie	Nota/Parc	Ano Ref.	Perio	Conta	Centro Cu
0	0	DISPOSITIVO INTRA UT	01/02/2016	106	AJUSTE DE ADIANTAMENTO	Credito	R\$ 150,00	0		AFU	3401	2016	2	1211191001010	

Release 12.1.10

Data Realizacao	Data Vencimento	Data Pagã	Data Producao Titu	Conta Provisao	CC P	Conta Custo	CC	Conta Glosa	CC	VI.Valorizado	VI.Provisionado	VI.Custo	VI.Glosa	Prov Cred	Custo Cred	Custo Deb
01/02/2016	03/02/2016		01/02/2016	2111691221001		1241191101004				3	R\$ 3,00	R\$ 3,00	R\$ 0,00	R\$ 3,00	R\$ 0,00	R\$ 3,00

Tipo Contratacao	Segmento Assistencial	Tipo Despesa	Cd.Modali	Termo de	Unida	Unid Pres	Transacao	Serie	Documen	Docu	Proce	Seq. I	Cd. Contr	Nome Contratante
0.Nao Informado	6.Ambulatorial + Hospitalar com Obstetricia	1.Consultas Medicas	1	2805	120	120	1	RAQ	6	0	1	1	19034	ZECA PAGODINHJias
0.Nao Informado	11.Ambulatorial + Hospitalar com Obstetricia + Odon	6.Demais Despesas Me	20	7626	120	970	5002	optu	10689	1	1	0	2004538	TITANIC DA CRIS
0.Nao Informado	11.Ambulatorial + Hospitalar com Obstetricia + Odon	1.Consultas Medicas	20	7626	120	970	5002	optu	10690	1	1	0	2004538	TITANIC DA CRIS

Release 12.1.10

Dt. Inicio Plano	Dt. Fim Plano	Cd. Plar	Nm. Plano	Tp. Plano	Nm. Tp. Plano	Carteira	CPF Titular	Nome Titular	Cod Bene	Nome Ber	Grau Pare	Descricao	Dt Incl Benef	Dt Excl Be
31/12/1993	24/12/2016	2	APARTAMEN	2	APARTAMENTO	128050000078	15154215121	MARIA GADU ANTONELLA	7	MARIA GA	1	TITULAR	13/11/2013	
01/10/2012	01/01/9999	29	NOVO UNIV	1	ENFERMARIA	2007626000112	92480888053	CRISTIANE ROSSI HENZ	11	CRISTIANE	1	TITULAR	01/01/2015	
01/10/2012	01/01/9999	29	NOVO UNIV	1	ENFERMARIA	2007626000112	92480888053	CRISTIANE ROSSI HENZ	11	CRISTIANE	1	TITULAR	01/01/2015	

Cd Unid	Pi Cd Presta	Nome Prestador	Grupo	Desc Grupo Prestador	Meio Proprio	Esp	Titulo	Parcela	Ano Ref	Per Re	Gr	Cd Movimento	Desc Movimento	Data Realizacao
120	1	PRESTADOR TESTE CHAMADO	10	MEDICO COOPERADO	Sim	AFU	33	1	2016	2	5	10101012	CONSULTA EM COI	01/02/2016
970	970	IMAWAG ME OYBEBE LI SEE TK	60	UNIMEDS	Nao	UC	1E+09	1	2016	1	1	10101039	EM PRONTO SOCO	02/10/2014
970	970	IMAWAG ME OYBEBE LI SEE TK	60	UNIMEDS	Nao	UC	1E+09	1	2016	1	2	18	TAXA ADMINISTR	02/10/2014

Release 12.1.10

Data Vencimentc	Data Paga	Data Producao	Titulo	Conta Provisao	CC Provisa	Conta Custo	CC Custo	Conta Glosa	CC Glosa	VI.Valoriz	VI.Provis	VI.Custo	VI.Glosa	Prov Cred	Custo Crei	Custo Deb
03/02/2016		01/02/2016		2111691221001		1241191101004				3,00	3,00	3,00	0,00	3,00	0,00	3,00
03/02/2016		01/02/2016		9000400000005		1241191101004		4111112072190		1.515,00	42,00	0,00	42,00	42,00	0,00	42,00
03/02/2016		01/02/2016		9000400000005		1241191101004		4111112072190		0,60	992,00	0,00	992,00	992,00	0,00	992,00

Este documento é de propriedade da TOTVS. Todos os direitos reservados. ©

Este documento é de propriedade da TOTVS. Todos os direitos reservados. ©

Este documento é de propriedade da TOTVS. Todos os direitos reservados. ©

Este documento é de propriedade da TOTVS. Todos os direitos reservados. ©

Este documento é de propriedade da TOTVS. Todos os direitos reservados. ©

Este documento é de propriedade da TOTVS. Todos os direitos reservados. ©

Release 12.1.10

Cd.Unid.	Tp. Med	Grupo	Desc Grupo Prestador	Cd.Unid.P	Cd.Prestador	Nome do Prestador	Cd.Modali	Cd.Plano	Cd.Tipo Pl	Cd.Modul
120	1	10	MEDICO COOPERADO	120	1	PRESTADOR TESTE CH	0	0	0	0
120	1	10	MEDICO COOPERADO	120	4155	PRESTADOR EXECUTA	1	2	2	9
120	1	10	MEDICO COOPERADO	120	4155	PRESTADOR EXECUTA	1	2	2	16

Release 12.1.10

Tipo Movi	Cd.Movimento	Proced/Insumo	Descricao Proced/Insur	Dt.Realizacao	Cd.Evento	Descricao Evento	Cred/Deb	VI.Movim	Ano Fat	Serie	Especi	Nota/Parc	Ano Ref.	Peri	Conta	Centro Cu
0	0	0	DISPOSITIVO INTRA UT	01/02/2016	106	AJUSTE DE ADIANT	Credito	R\$ 150,00	0		AFU	3401	2016	2	1211191001010	
P	3	10101020	EM DOMICILIO	01/02/2016	105	PRODUCAO ADIAN'	Credito	R\$ 123,60	0		AFU	230901	2016	2	4111111011190	
I	98	17000000	DISPOSITIVO INTRA UT	01/02/2016	105	PRODUCAO ADIAN'	Credito	R\$ 15,52	0		AFU	230901	2016	2	4111111011190	

Este documento é de propriedade da TOTVS. Todos os direitos reservados. ©

Este documento é de propriedade da TOTVS. Todos os direitos reservados. ©

Este documento é de propriedade da TOTVS. Todos os direitos reservados. ©

Este documento é de propriedade da TOTVS. Todos os direitos reservados. ©

Este documento é de propriedade da TOTVS. Todos os direitos reservados. ©

Este documento é de propriedade da TOTVS. Todos os direitos reservados. ©

Gestao de Planos - Relatorio Registro de Eventos Pagos

Parametro Selecao

Mes/Ano limite: 02 / 2016

Somente planos assistenciais

Responsavel informacoes: RAQUEL MACHADO

Formato do relatorio: TXT PDF

Impressao: On-Line Batch

Diretorio dos relatorios: c:/temp/RAQUEL

Nome dos relatorios: EVENTOS-PAGOS-201602

Nome relat. complementar: EVENTOS-PAGOS-201602-MOVTOS-EXTRAS

Emitir dados em arquivo CSU

Versao do Excel 2007 ou superior

Executar Sair

Entre os dados ou pressione ESC para sair.

Gestao de Planos - Relatorio Registro de Eventos Pagos

Parametro Selecao

Mes/Ano limite: 02 / 2016

Somente planos assistenciais

Responsavel informacoes: RAQUEL MACHADO

Formato do relatorio: TXT PDF

Impressao: On-Line Batch

Diretorio dos relatorios: c:/temp/RAQUEL/

Nome dos relatorios: EVENTOS-PAGOS-201602

Nome relat. complementar: EVENTOS-PAGOS-201602-MOUTOS-EXTRAS

Emitir dados em arquivo CSU

Versao do Excel 2007 ou superior

Executar Sair

Entre os dados ou pressione ESC para sair.

Cobertura Assistencial com Preço Pré Estabelecido - Carteira de Planos Individuais/Familiares pós Lei nº 9.656/1998

	Consulta Médica	Exames	Terapias	Internações	Outros Atendimentos	Demais Despesas	TOTAL
Rede Própria							
Rede Contratada							
Reembolso							
Intercâmbio Eventual							
TOTAL							Total Geral

O total geral deve ser equivalente ao total da conta 41111102

Este documento é de propriedade da TOTVS. Todos os direitos reservados. ©

Este documento é de propriedade da TOTVS. Todos os direitos reservados. ©

Este documento é de propriedade da TOTVS. Todos os direitos reservados. ©

Este documento é de propriedade da TOTVS. Todos os direitos reservados. ©

Este documento é de propriedade da TOTVS. Todos os direitos reservados. ©

Este documento é de propriedade da TOTVS. Todos os direitos reservados. ©

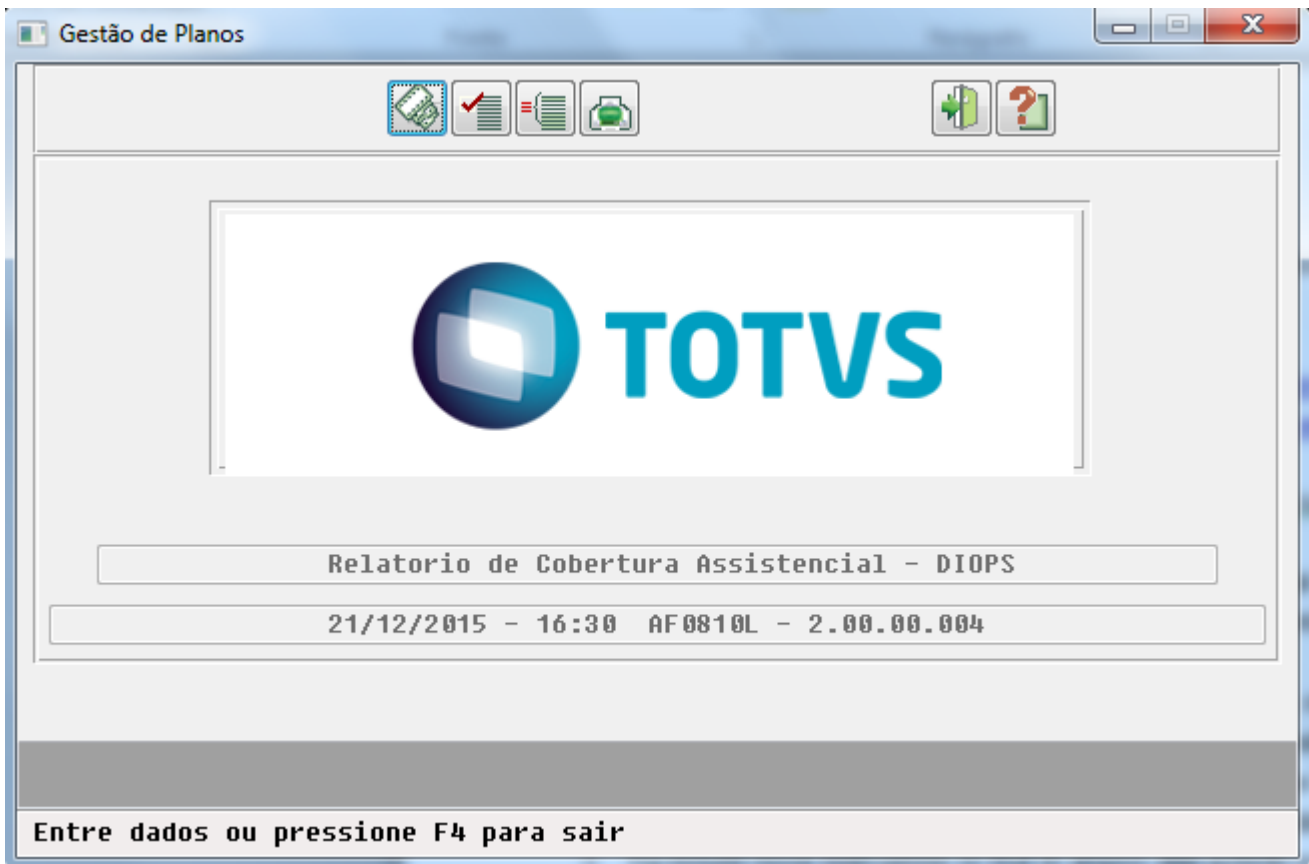

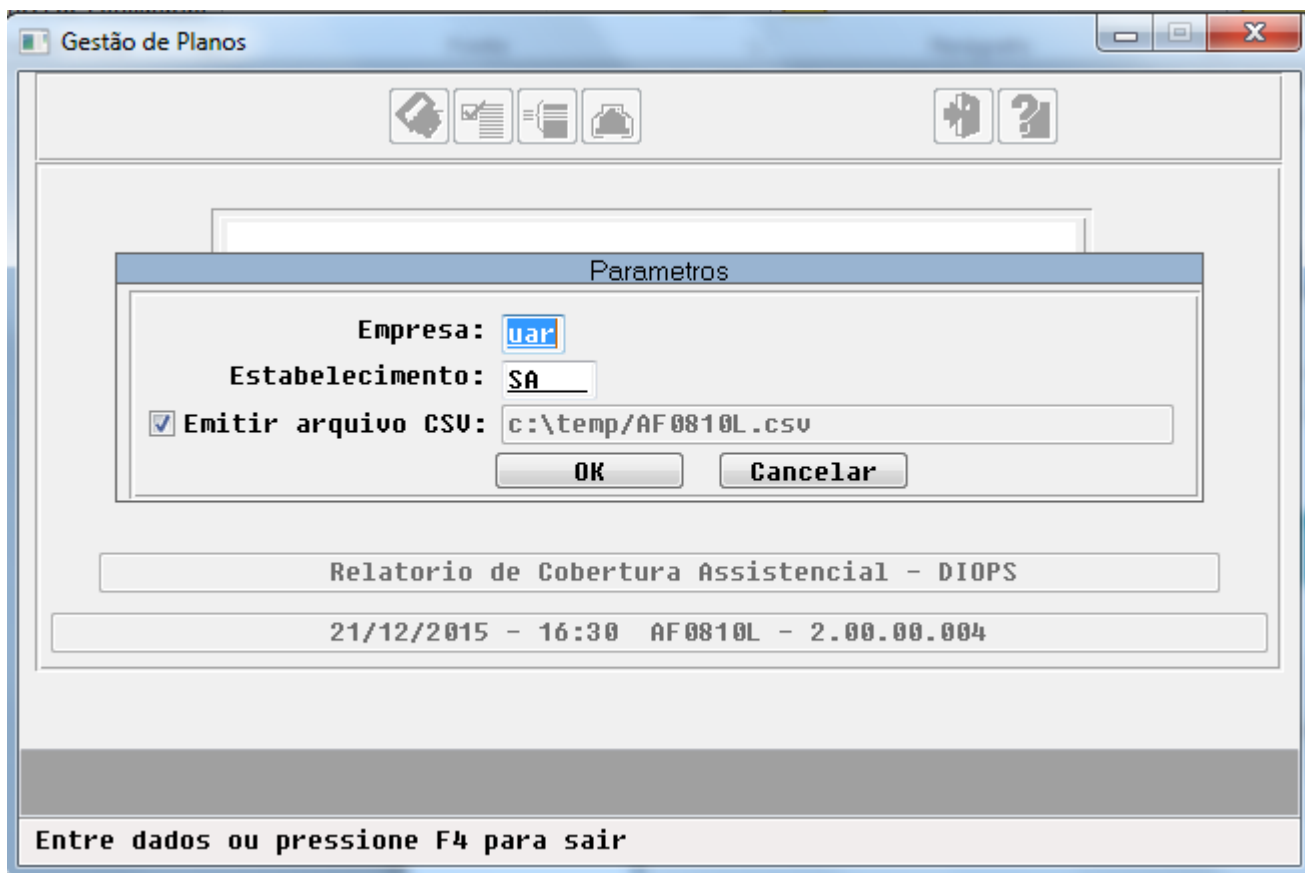

Gestão de Planos

Selecao

	Inicial	Final
Grupo de Prestador:	00	99
Especie:		222
Data Emissao:	01/01/1900	21/12/2015
Conta:		22222222222222222222
Subconta:		22222222222222222222

OK Cancelar

Relatorio de Cobertura Assistencial - DIOPS

21/12/2015 - 16:30 AF0810L - 2.00.00.004

Entre dados ou pressione F4 para sair

JJUOSIQEFATA Relatorio de Cobertura Assistencial - DIOPS Folha: 1
 ----- 21/12/15 - 15:42:29

----- Mapa de Selecao -----

Inicial	Final
Grupo Prestador: 00	99
Especie:	ZZZ
Data: 01/01/2015	31/01/2015
Conta:	ZZZZZZZZZZZZZZZZZZZZ
Subconta:	ZZZZZZZZZZZZZZZZZZZZ

----- Mapa de Parametros -----

Empresa: uar
 Estabelecimento: SA

----- AF0810L - 2.00.00.004

JJUOSIQEFATA Relatorio de Cobertura Assistencial - DIOPS Folha: 2
 ----- 21/12/15 - 15:42:29

Cd.Tipo	Descricao	Tipo	Grp.Prest.	Unid.Prest.	Cd.Prest.	Nome Prestador	Mod	Pl	Tp	Pl	Modulo	Tipo	Movto	Movimento
Data	Emissao	Especie	Conta	SubConta	Cred/Deb	Valor								
01/01/15	004	Outros Atend Amb.	10	0120	00004155	PRESTADOR EXECUTANTE	1	1	1	2	Proced.		20010010	
		COP	41251111011106		Cred.	3.000,00								
28/01/15	004	Outros Atend Amb.	10	0120	00016697	RUBENS MONTEIRO	10	03	02	001	Proced.		28040481	
			2111691211001		Cred.	15,99								
28/01/15	004	Outros Atend Amb.	10	0120	00016697	RUBENS MONTEIRO	10	03	02	001	Proced.		28040481	
			1241191101004		Deb.	15,99								

1	Tipo Despesa	Descricao Tipo Despesa	Especie	Grupo Prestador	Unidade Prestador	Codigo Prestador	Nome Prestador
2	4	Outros Atendimentos Ambulatoriais	COP	10	120	4155	PRESTADOR EXECUTANTE
3	4	Outros Atendimentos Ambulatoriais		10	120	16697	RUBENS MONTEIRO
4	4	Outros Atendimentos Ambulatoriais		10	120	16697	RUBENS MONTEIRO
5	4	Outros Atendimentos Ambulatoriais		10	120	31023	PRESTADOR FISICO
6	4	Outros Atendimentos Ambulatoriais		10	120	31023	PRESTADOR FISICO

1	Modalidade	Plano	Tipo Plano	Modulo	Tipo Movimento	Movimento	Data Emissao	Conta	Subconta	Cred/Deb	Valor
2	1	1	1	2	Procedimento	20010010	01/01/2015	4125111011106		Credito	3.000,00
3	10	3	2	1	Procedimento	28040481	28/01/2015	2111691211001		Credito	15,99
4	10	3	2	1	Procedimento	28040481	28/01/2015	1241191101004		Debito	15,99
5	1	2	2	9	Procedimento	20010010	29/01/2015	2111691221001		Credito	479,70

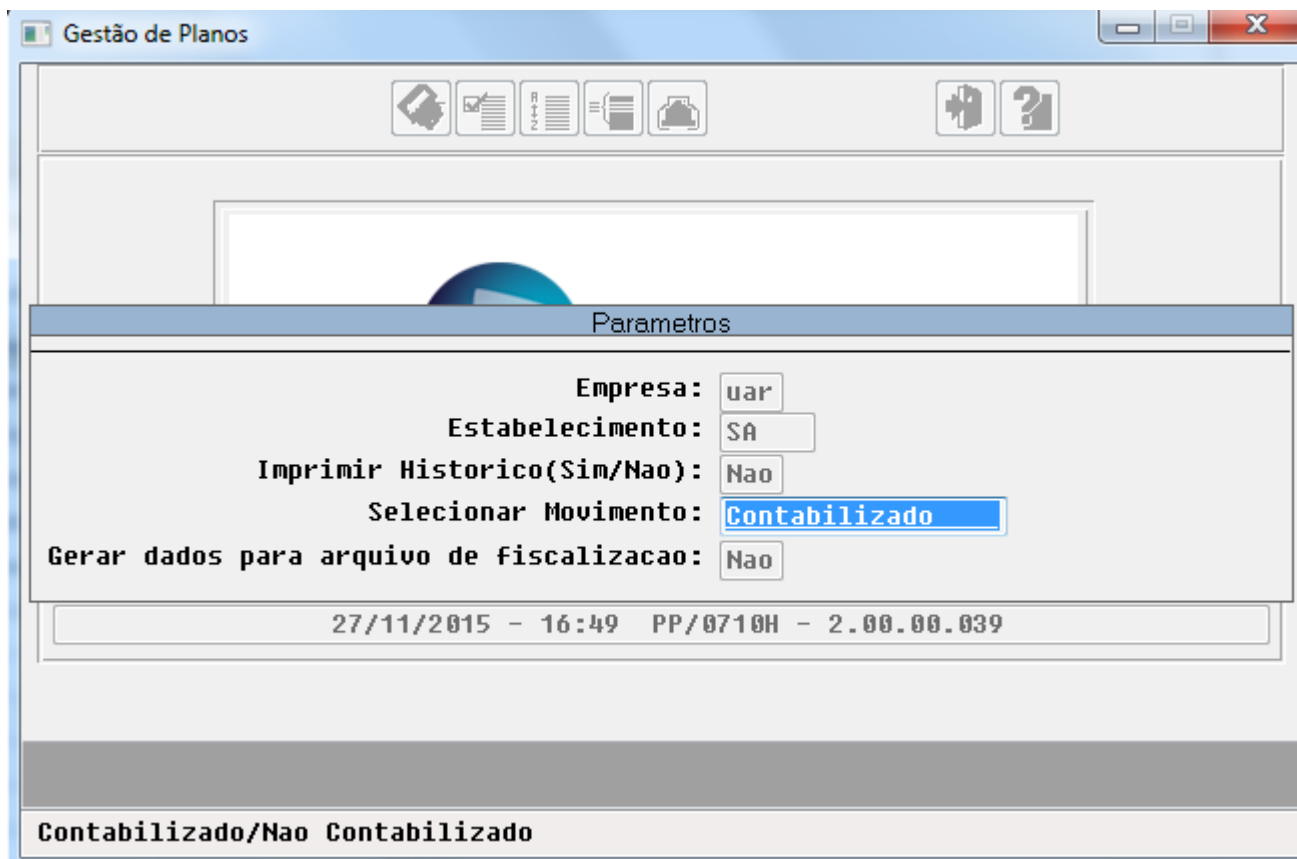

Selecao	
Inicial	Final
Grupo Prestador: 00	99
Especie:	ZZZ
Data Referencia: 01/11/2014	30/11/2014
Conta:	????????????????????
Subconta:	

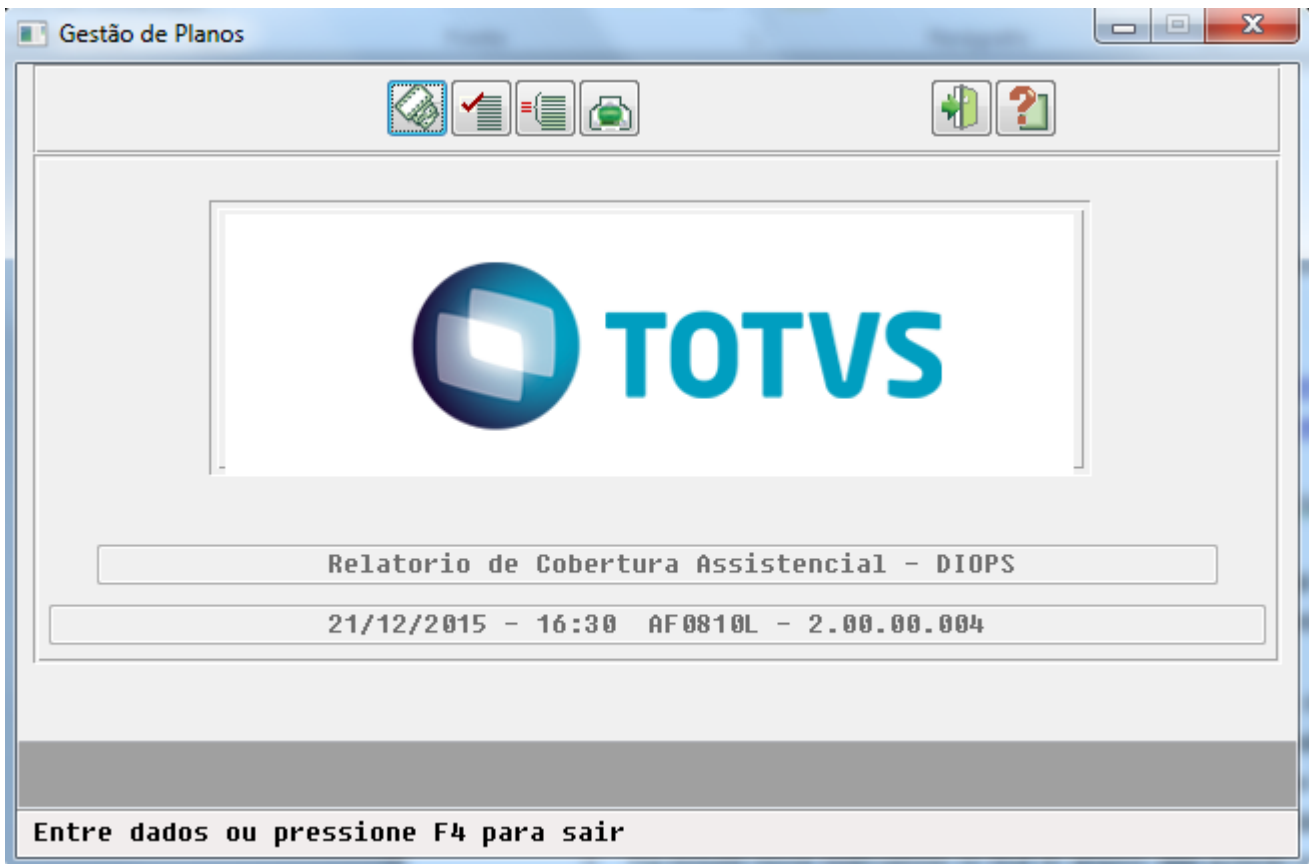

Parametros

Empresa:

Estabelecimento:

Emitir arquivo CSV:

Selecao

Grupo de Prestador:	Inicial	Final
	<input type="text" value="00"/>	<input type="text" value="99"/>
Especie:	<input type="text"/>	<input type="text" value="222"/>
Data Emissao:	<input type="text" value="01/11/2014"/>	<input type="text" value="30/11/2014"/>
Conta:	<input type="text"/>	<input type="text" value="22222222222222222222"/>
Subconta:	<input type="text"/>	<input type="text" value="22222222222222222222"/>

----- Mapa de Selecao -----

	Inicial	Final
Grupo Prestador:	00	99
Especie:		ZZZ
Data Referencia:	01/11/2014	30/11/2014
Conta:		ZZZZZZZZZZZZZZZZZZZZZZZZZZZZZZ
Sub Conta:		ZZZZZZZZZZZZZZZZZZZZZZZZZZZZZZ

----- Parametros -----

Empresa:	uar
Estabelecimento:	SA
Imprime Historico:	Nao
Seleciona Movimento:	Contabilizado
Benef. da base e prestador intercambio, considerar plano:	Base
Gera dados para arquivo de fiscalizacao:	Nao

----- Classificacao -----

Data/Conta

Este documento é de propriedade da TOTVS. Todos os direitos reservados. ©

Este documento é de propriedade da TOTVS. Todos os direitos reservados. ©

Este documento é de propriedade da TOTVS. Todos os direitos reservados. ©

Este documento é de propriedade da TOTVS. Todos os direitos reservados. ©

Este documento é de propriedade da TOTVS. Todos os direitos reservados. ©

Este documento é de propriedade da TOTVS. Todos os direitos reservados. ©

JUOSIQEFATA Diario Auxiliar - Pagamento Prestador Folha: 503
 Período: 01/11/2014 ate 30/11/2014 30/11/15 - 18:07:41

Conta	GR	UnidP	Prestador	Est	Espe	Serie	Docto/Parcela	Debito	Credito
Movimento do dia: 29/11/2014									
1241191101004	10	0120	00031023	SA				124,27	0,00
	10	0120	00031023	SA				0,00	124,27
	10	0120	00031023	SA				150,00	0,00
	10	0120	00031023	SA				0,00	150,00
	10	0120	00031023	SA				200,00	0,00
							Total Conta	474,27	274,27
2111691211001	10	0120	00031023	SA				0,00	124,27
	10	0120	00031023	SA				124,27	0,00
	10	0120	00031023	SA				0,00	200,00
	10	0120	00031023	SA				150,00	0,00
	10	0120	00031023	SA				0,00	150,00
							Total Conta	274,27	474,27
							Total Dia	748,54	748,54
Movimento do dia: 30/11/2014									
2111691211001	10	0120	00031023	SA	PM	SSN	0000000000000014/01	200,00	0,00
							Total Conta	200,00	0,00
4111112072190	10	0120	00031023	SA	PM	SSN	0000000000000014/01	0,00	148,83
							Total Conta	0,00	148,83
9000400000011	10	0120	00031023	SA	PM	SSN	0000000000000014/01	0,00	51,17
							Total Conta	0,00	51,17
							Total Dia	200,00	200,00
							Total Geral	948,54	948,54

Este documento é de propriedade da TOTVS. Todos os direitos reservados. ©

Este documento é de propriedade da TOTVS. Todos os direitos reservados. ©

Este documento é de propriedade da TOTVS. Todos os direitos reservados. ©

Este documento é de propriedade da TOTVS. Todos os direitos reservados. ©

Este documento é de propriedade da TOTVS. Todos os direitos reservados. ©

Este documento é de propriedade da TOTVS. Todos os direitos reservados. ©

Tipo Desp	Descricao	Especie	Grupo Pre	Unidade F	Codigo Pri	Nome Pre	Modalidad	Plano	Tipo Planc	Modulo	Tipo Movi	Movimen	Data Emissao	Conta	Subconta	Cred/Deb	Valor	
0	Nao infor		10	120	31023	FRANCISC		1	1	1	2	Procedim	20103506	29/11/2014	1241191101004		Credito	124,27
0	Nao infor		10	120	31023	FRANCISC		1	1	1	2	Procedim	20103506	29/11/2014	2111691211001		Credito	124,27
0	Nao infor		10	120	31023	FRANCISC		1	1	1	2	Procedim	20103506	29/11/2014	2111691211001		Debito	124,27
0	Nao infor		10	120	31023	FRANCISC		1	1	1	2	Procedim	20103506	29/11/2014	1241191101004		Debito	124,27
4	Outros At		10	120	31023	FRANCISC		1	1	1	15	Procedim	10102019	29/11/2014	2111691211001		Credito	200
4	Outros At	PM	10	120	31023	FRANCISC		1	1	1	15	Procedim	10102019	30/11/2014	9000400000011		Credito	51,17
4	Outros At	PM	10	120	31023	FRANCISC		1	1	1	15	Procedim	10102019	30/11/2014	4111112072190		Credito	148,83
4	Outros At		10	120	31023	FRANCISC		1	1	1	15	Procedim	10102019	29/11/2014	1241191101004		Debito	200
4	Outros At	PM	10	120	31023	FRANCISC		1	1	1	15	Procedim	10102019	30/11/2014	2111691211001		Debito	200
999	Insumos		10	120	31023	FRANCISC		1	1	1	2	Insumo	14	29/11/2014	1241191101004		Credito	150
999	Insumos		10	120	31023	FRANCISC		1	1	1	2	Insumo	14	29/11/2014	2111691211001		Credito	150
999	Insumos		10	120	31023	FRANCISC		1	1	1	2	Insumo	14	29/11/2014	1241191101004		Debito	150
999	Insumos		10	120	31023	FRANCISC		1	1	1	2	Insumo	14	29/11/2014	2111691211001		Debito	150

JUUSIQEFATA Relatorio de Cobertura Assistencial - DIOPS Folha: 2
30/11/15 - 18:10:56

Cd.Tipo	Descricao	Tipo	Grp.Prest.	Unid.Prest.	Cd.Prest.	Nome Prestador	Mod	P1	Tp	P1	Modulo	Tipo	Movto	Movimento
Data	Emissao	Especie	Conta	SubConta		Cred/Deb								
	000	Nao informado	10	0120	00031023	FRANCISCO NUCCI NETO	01	01	01	002		Proced.		20103506
29/11/14			1241191101004			Cred.								124,27
	000	Nao informado	10	0120	00031023	FRANCISCO NUCCI NETO	01	01	01	002		Proced.		20103506
29/11/14			2111691211001			Cred.								124,27
	000	Nao informado	10	0120	00031023	FRANCISCO NUCCI NETO	01	01	01	002		Proced.		20103506
29/11/14			2111691211001			Deb.								124,27
	000	Nao informado	10	0120	00031023	FRANCISCO NUCCI NETO	01	01	01	002		Proced.		20103506
29/11/14			1241191101004			Deb.								124,27
	004	Outros Atend Amb.	10	0120	00031023	FRANCISCO NUCCI NETO	01	01	01	015		Proced.		10102019
29/11/14			2111691211001			Cred.								200,00
	004	Outros Atend Amb.	10	0120	00031023	FRANCISCO NUCCI NETO	01	01	01	015		Proced.		10102019
30/11/14		FM	90004000000011			Cred.								51,17
	004	Outros Atend Amb.	10	0120	00031023	FRANCISCO NUCCI NETO	01	01	01	015		Proced.		10102019
30/11/14		FM	4111112072190			Cred.								148,83
	004	Outros Atend Amb.	10	0120	00031023	FRANCISCO NUCCI NETO	01	01	01	015		Proced.		10102019
29/11/14			1241191101004			Deb.								200,00
	004	Outros Atend Amb.	10	0120	00031023	FRANCISCO NUCCI NETO	01	01	01	015		Proced.		10102019
30/11/14		FM	2111691211001			Deb.								200,00
	999	Insumos	10	0120	00031023	FRANCISCO NUCCI NETO	01	01	01	002		Insumo		00000014
29/11/14			1241191101004			Cred.								150,00
	999	Insumos	10	0120	00031023	FRANCISCO NUCCI NETO	01	01	01	002		Insumo		00000014
29/11/14			2111691211001			Cred.								150,00
	999	Insumos	10	0120	00031023	FRANCISCO NUCCI NETO	01	01	01	002		Insumo		00000014
29/11/14			1241191101004			Deb.								150,00
	999	Insumos	10	0120	00031023	FRANCISCO NUCCI NETO	01	01	01	002		Insumo		00000014
29/11/14			2111691211001			Deb.								150,00

Este documento é de propriedade da TOTVS. Todos os direitos reservados. ©

Este documento é de propriedade da TOTVS. Todos os direitos reservados. ©

Este documento é de propriedade da TOTVS. Todos os direitos reservados. ©

Este documento é de propriedade da TOTVS. Todos os direitos reservados. ©

Este documento é de propriedade da TOTVS. Todos os direitos reservados. ©

Este documento é de propriedade da TOTVS. Todos os direitos reservados. ©

JJUOSIQEFAIA Diario Auxiliar - Pagamento Prestador Folha: 503
 Período: 01/11/2014 ate 30/11/2014 30/11/15 - 18:07:41

Conta	GR	UnidP	Prestador	Est	Espe	Serie	Docto/Parcela	Debito	Credito
Movimento do dia: 29/11/2014									
1241191101004	10	0120	00031023	SA			/00	124,27	0,00
	10	0120	00031023	SA			/00	0,00	124,27
	10	0120	00031023	SA			/00	150,00	0,00
	10	0120	00031023	SA			/00	0,00	150,00
	10	0120	00031023	SA			/00	200,00	0,00
Total Conta								474,27	274,27

Release 12.1.10

Tipo Dé	Descric	Especie	Grupo	Unidad	Codigo	Nome	Modali	Plano	Tipo Pl	Modul	Tipo M	Movim	Data Emisi	Conta	Subcon	Cred/D	Valor
0	Nao inform		10	120	31023	FRANCISC	1	1	1	2	Procedim	20103506	29/11/2014	1241191101004		Credito	R\$ 124,27
999	Insumos		10	120	31023	FRANCISC	1	1	1	2	Insumo	14	29/11/2014	1241191101004		Credito	R\$ 150,00
																	R\$ 274,27

Este documento é de propriedade da TOTVS. Todos os direitos reservados. ©

Este documento é de propriedade da TOTVS. Todos os direitos reservados. ©

Este documento é de propriedade da TOTVS. Todos os direitos reservados. ©

Este documento é de propriedade da TOTVS. Todos os direitos reservados. ©

Este documento é de propriedade da TOTVS. Todos os direitos reservados. ©

Este documento é de propriedade da TOTVS. Todos os direitos reservados. ©

Release 12.1.10

Tipo Dé	Descric	Especie	Grupo	Unidad	Codigo	Nome	Modali	Plano	Tipo Pl	Modul	Tipo M	Movim	Data Emis	Conta	Subcon	Cred/D	Valor
0	Nao infor		10	120	31023	FRANCISC	1	1	1	2	Procedim	20103506	29/11/2014	1241191101004		Debito	R\$ 124,27
4	Outros At		10	120	31023	FRANCISC	1	1	1	15	Procedim	10102019	29/11/2014	1241191101004		Debito	R\$ 200,00
999	Insumos		10	120	31023	FRANCISC	1	1	1	2	Insumo	14	29/11/2014	1241191101004		Debito	R\$ 150,00
																	R\$ 474,27

Este documento é de propriedade da TOTVS. Todos os direitos reservados. ©

Este documento é de propriedade da TOTVS. Todos os direitos reservados. ©

Este documento é de propriedade da TOTVS. Todos os direitos reservados. ©

Este documento é de propriedade da TOTVS. Todos os direitos reservados. ©

Este documento é de propriedade da TOTVS. Todos os direitos reservados. ©

Este documento é de propriedade da TOTVS. Todos os direitos reservados. ©

JJUOSIQEFATA	Relatorio de Cobertura Assistencial - DIOPS	Folha: 1
		30/11/15 - 18:10:56
----- Mapa de Selecao -----		
	Inicial	Final
Grupo Prestador:	00	99
Especie:		ZZZ
Data:	01/11/2014	30/11/2014
Conta:		ZZZZZZZZZZZZZZZZZZZZZZ
Subconta:		ZZZZZZZZZZZZZZZZZZZZZZ
----- Mapa de Parametros -----		
Empresa:	uar	
Estabelecimento:	SA	
		AF0810L - 2.00.00.004

JJUOSIQEFATA	Relatorio de Cobertura Assistencial - DIOPS	Folha: 2											
		30/11/15 - 18:10:56											
Cd.Tipo	Descricao Tipo	Grp.Prest.	Unid.Prest.	Cd.Prest.	Nome Prestador	Mod	Pl	Tp	Pl	Modulo	Tipo	Movto	Movimento
Data	Emissao	Especie	Conta	SubConta	Cred/Deb	Valor							
000	Nao informado		10	0120	00031023 FRANCISCO NUCCI NETO		01	01	01	002	Proced.		20103506
29/11/14			1241191101004		Cred.	124,27							
000	Nao informado		10	0120	00031023 FRANCISCO NUCCI NETO		01	01	01	002	Proced.		20103506
29/11/14			1241191101004		Deb.	124,27							
004	Outros Atend Amb.		10	0120	00031023 FRANCISCO NUCCI NETO		01	01	01	015	Proced.		10102019
29/11/14			1241191101004		Deb.	200,00							
999	Insumos		10	0120	00031023 FRANCISCO NUCCI NETO		01	01	01	002	Insumo		00000014
29/11/14			1241191101004		Cred.	150,00							
999	Insumos		10	0120	00031023 FRANCISCO NUCCI NETO		01	01	01	002	Insumo		00000014
29/11/14			1241191101004		Deb.	150,00							

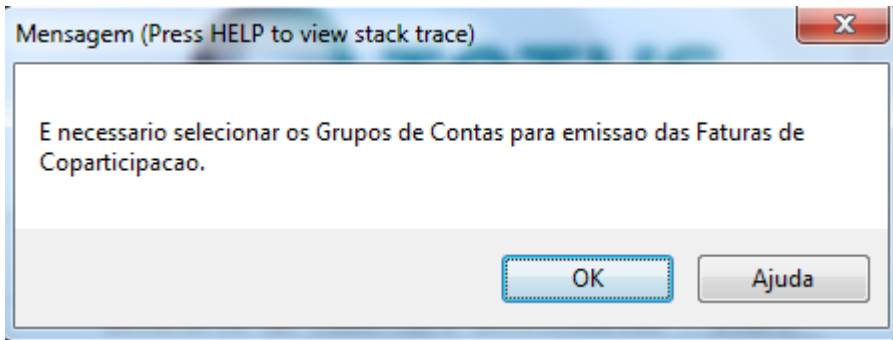

06.9.5556 Manutencao Grupo Contas PEONA AF/0210E Versao 2.00.00.005 27/01/2016 - 14:53

Navigation icons: back, forward, search, add, edit, delete, print, refresh, save, help.

Cod Grupo:	13
Descricao:	GRUPO DE CONTAS DE PARTICIPACAO
Data Inicio:	01/01/2010
Data Fim:	31/12/9999
Observacao:	GRUPO QUE CONTEM AS CONTAS DOS EVENTOS DE PARTICIPACAO DO FATURAMENTO
Atualizacao:	26/01/2016

Entre os dados ou pressione ESC para sair.

06.9.5556 Manutencao Grupo Contas PEONA AF/0210E Versao 2.00.00.005 27/01/2016 - 14:53

Navigation icons: Home, Previous, Next, End, Search, Add, Edit, Delete, Print, Refresh, Copy, Paste, Help

Cod Grupo:	<input type="text" value="13"/>
Descricao:	<input type="text" value="GRUPO DE CONTAS DE PARTICIPACAO"/>
Data Inicio:	<input type="text" value="01/01/2010"/>
Data Fim:	<input type="text" value="31/12/9999"/>
Observacao:	<input type="text" value="GRUPO QUE CONTEM AS CONTAS DOS EVENTOS DE PARTICIPACAO DO FATURAMENTO"/>
Atualizacao:	<input type="text" value="26/01/2016"/>

Entre os dados ou pressione ESC para sair.

06.9.5556 Manutencao Contas PEONA AF/0210F Versao 7.00.000 27/01/2016 - 15:01

Group navigation icons: Home, Left, Right, End, Search, Add, Edit, Delete, Print, Copy, Paste, Help

Grupo:	13	GRUPO DE CONTAS DE PARTICIPACAO
Conta Contabil:	3111111022106	Ambulatorial + Hosp Com Obstetric:
Centro Custo:		
Atualizacao:	27/01/2016	

Entre os dados ou pressione ESC para sair.

Tipo Despesa	Descricao Tipo Despesa	Fatura	Contratante	Especie	Grupo Prestado	Unidade Prestador	Codigo Prestador	Nome Prestador
0	Nao informado	11	11964	co		0	0	0
0	Nao informado	11	11964	co		10	120	31921 MEDICO PRESTADOR
0	Nao informado	17	12520	co		60	2	2 OJUDUZ BE XASXEJAK YOEWA
4	Outros Atendimentos Ambulatoriais	0	0			10	120	31921 MEDICO PRESTADOR
4	Outros Atendimentos Ambulatoriais	0	0			10	120	31921 MEDICO PRESTADOR
21	Exames - Alto Custo	0	0			10	120	31921 MEDICO PRESTADOR
21	Exames - Alto Custo	0	0			10	120	31921 MEDICO PRESTADOR
22	Exames - Baixo Custo	0	0			45	120	99999999 FERNANDO MELO
22	Exames - Baixo Custo	0	0			60	36	36 ECAXUS VASDIW
32	Terapias - Baixo Custo	0	0			70	120	88888888 XFUNQEGUH VOOZFEJSU
32	Terapias - Baixo Custo	0	0			70	120	88888888 XFUNQEGUH VOOZFEJSU
32	Terapias - Baixo Custo	0	0			70	120	88888888 XFUNQEGUH VOOZFEJSU
32	Terapias - Baixo Custo	0	0			70	120	88888888 XFUNQEGUH VOOZFEJSU
999	Insumos	0	0			10	120	7097 APAO NUDEZE
999	Insumos	0	0			10	120	7097 APAO NUDEZE
999	Insumos	0	0			10	120	7097 APAO NUDEZE
999	Insumos	0	0			10	120	7097 APAO NUDEZE
999	Insumos	0	0			10	120	7097 APAO NUDEZE

Modalidade	Plano	Tipo Plano	Modulo	Tipo Movimento	Movimento	Data Emissao	Conta	Subconta	Cred/Deb	Valor
99	1	2	0	Outros	0	02/10/2015	3133190000000		Credito	R\$ 17,18
99	1	2	1	Procedimento	28130006	02/10/2015	3331190000000		Credito	R\$ 699,72
99	1	2	9	Procedimento	20103190	13/10/2015	3331190000000		Credito	R\$ 189,00
20	29	1	2	Procedimento	20010010	14/10/2015	1241190000000		Debito	R\$ 280,08
20	5	4	1	Procedimento	20010010	09/10/2015	1241190000000		Debito	R\$ 280,00
1	2	2	2	Procedimento	10101039	13/10/2015	1241190000000		Credito	R\$ 61,00
1	2	2	2	Procedimento	10101039	09/10/2015	2111690000000		Credito	R\$ 549,00
1	2	2	9	Procedimento	40302040	13/10/2015	1241190000000		Debito	R\$ 120,00
26	26	26	2	Procedimento	20103565	07/10/2015	1317490000000		Debito	R\$ 202,23
99	1	2	9	Procedimento	10101012	07/10/2015	2111790000000		Debito	R\$ 57,00
1	2	2	9	Procedimento	10101012	06/10/2015	4111110000000		Debito	R\$ 57,00
1	2	2	9	Procedimento	10101012	06/10/2015	4111110000000		Debito	R\$ 57,00
99	1	2	9	Procedimento	10101012	07/10/2015	4111110000000		Debito	R\$ 57,00
1	4	99	9	Insumo	70506922	09/10/2015	2111690000000		Credito	R\$ 2,80
1	4	99	9	Insumo	70506922	09/10/2015	2111690000000		Credito	R\$ 2,80
1	4	99	9	Insumo	70506922	09/10/2015	2111690000000		Credito	R\$ 2,80
1	4	99	9	Insumo	70506922	09/10/2015	1241190000000		Debito	R\$ 2,80
1	4	99	9	Insumo	70506922	09/10/2015	1241190000000		Debito	R\$ 2,80

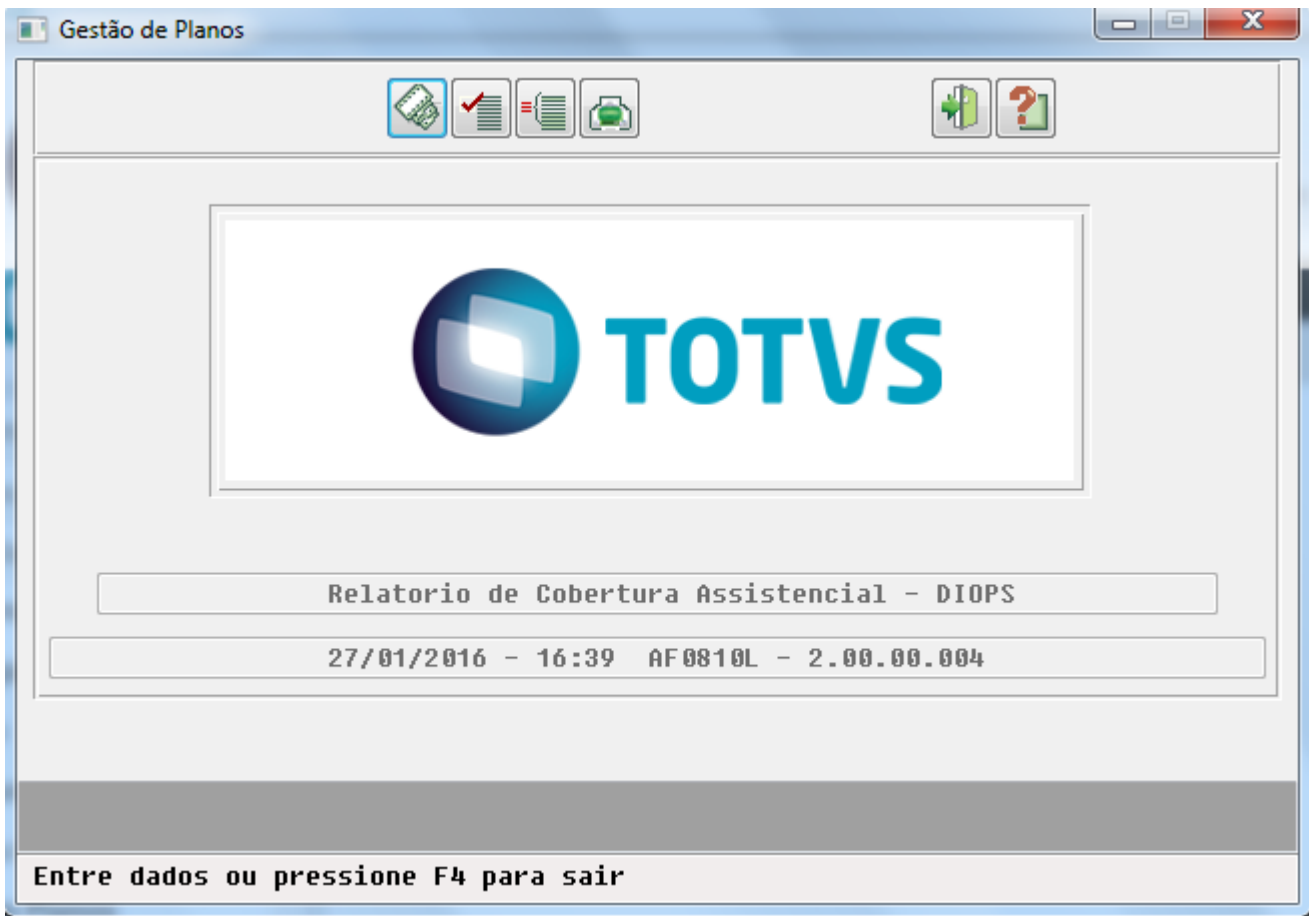

Este documento é de propriedade da TOTVS. Todos os direitos reservados. ©

Este documento é de propriedade da TOTVS. Todos os direitos reservados. ©

Este documento é de propriedade da TOTVS. Todos os direitos reservados. ©

Este documento é de propriedade da TOTVS. Todos os direitos reservados. ©

Este documento é de propriedade da TOTVS. Todos os direitos reservados. ©

Este documento é de propriedade da TOTVS. Todos os direitos reservados. ©

Parametros

Empresa:

Estabelecimento:

Emitir arquivo CSU:

Selecao

	Inicia:	Final
Grupo de Prestador:	<input type="text" value="00"/>	<input type="text" value="99"/>
Especie:	<input type="text"/>	<input type="text" value="ZZZ"/>
Data Emissao:	<input type="text" value="08/10/2015"/>	<input type="text" value="09/10/2015"/>
Conta:	<input type="text"/>	<input type="text" value="ZZZZZZZZZZZZZZZZZZZZZZZZZZZZZZ"/>
Subconta:	<input type="text"/>	<input type="text" value="ZZZZZZZZZZZZZZZZZZZZZZZZZZZZZZ"/>

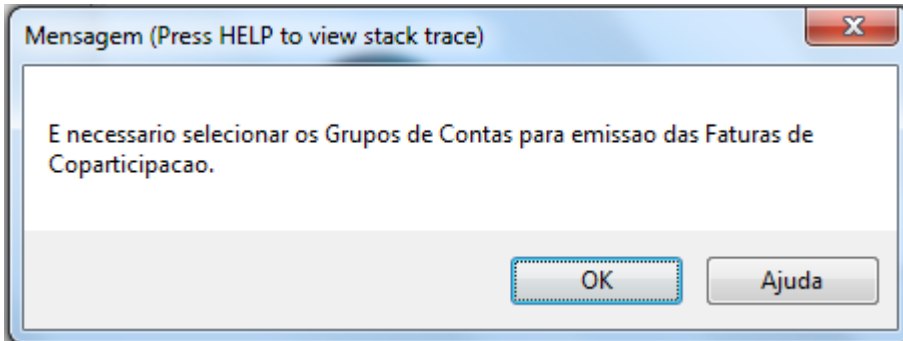

Grupos de Contas de Coparticipacao			
Se1	Grupo	Descricao	Data Inicio Data Fin
*	0010	CONTAS PROVISAO LIVROS AUXILIARES 2013	01/01/2013 31/12/2013
*	0011	CONTAS CUSTO LIVROS AUXILIARES 2013	01/01/2013 31/12/2013
*	0012	CONTAS GLOSA LIVROS AUXILIARES 2014	01/01/2014 31/12/2014
*	0013	GRUPO DE CONTAS DE PARTICIPACAO	01/01/2010 31/12/9999

<F1> Confirma ENTER = Marca/Desmarca
<F5> Marca Todos <F4> Sair

JOEL.MACHADO

Relatorio de Cobertura Assistencial - DIOPS

Folha: 1

27/01/16 - 16:29:18

----- Mapa de Selecao -----

	Inicial	Final
Grupo Prestador:	00	99
Especie:		ZZZ
Data:	08/10/2015	09/10/2015
Conta:		ZZZZZZZZZZZZZZZZZZZZZZZZZZZZZZ
Subconta:		ZZZZZZZZZZZZZZZZZZZZZZZZZZZZZZ

----- Mapa de Parametros -----

Empresa: uar
 Estabelecimento: SA

Este documento é de propriedade da TOTVS. Todos os direitos reservados. ©

Este documento é de propriedade da TOTVS. Todos os direitos reservados. ©

Este documento é de propriedade da TOTVS. Todos os direitos reservados. ©

Este documento é de propriedade da TOTVS. Todos os direitos reservados. ©

Este documento é de propriedade da TOTVS. Todos os direitos reservados. ©

Este documento é de propriedade da TOTVS. Todos os direitos reservados. ©

FE JOEL.MACHADO Relatorio de Cobertura Assistencial - DIOPS Folha: 2
 ----- 27/01/16 - 16:29:18

Cd.Tipo Data	Descricao Emissao Fatura	Tipo	Grp.Prest. Contratante	Unid.Prest. Especie Conta	Cd.Prest.	Nome Prestador SubConta	Mod	Pl	Tp Pl	Modulo Cred/Deb	Tipo	Movto	Movimento Valor
09/10/15	000 Nao informado	108	002004648	00 FAT	3111111022106	0	2	6	2	0	Cred.	Outros	00000000
09/10/15	000 Nao informado	108	002004648	00 FAT	3111111022106	0	2	6	2	0	Cred.	Outros	20,00
09/10/15	000 Nao informado	108	002004648	00 FAT	3111111022106	0	2	6	2	0	Cred.	Outros	40,00
09/10/15	000 Nao informado	108	002004648	00 FAT	3111111022106	0	2	6	2	0	Cred.	Outros	100,00
09/10/15	000 Nao informado	109	002004648	00 FAT	3111111022106	0	2	6	2	0	Cred.	Outros	00000000
09/10/15	000 Nao informado	109	002004648	00 FAT	3111111022106	0	2	6	2	0	Cred.	Outros	20,00
09/10/15	000 Nao informado	109	002004648	00 FAT	3111111022106	0	2	6	2	0	Cred.	Outros	00000000
09/10/15	000 Nao informado	109	002004648	00 FAT	3111111022106	0	2	6	2	0	Cred.	Outros	40,00
09/10/15	000 Nao informado	109	002004648	00 FAT	3111111022106	0	2	6	2	0	Cred.	Outros	00000000
09/10/15	000 Nao informado	110	002004648	00 FAT	3111111022106	0	2	6	2	0	Cred.	Outros	100,00
09/10/15	000 Nao informado	110	002004648	00 FAT	3111111022106	0	2	6	2	0	Cred.	Outros	00000000
09/10/15	000 Nao informado	110	002004648	00 FAT	3111111022106	0	2	6	2	0	Cred.	Outros	20,00
09/10/15	000 Nao informado	110	002004648	00 FAT	3111111022106	0	2	6	2	0	Cred.	Outros	00000000
09/10/15	000 Nao informado	110	002004648	00 FAT	3111111022106	0	2	6	2	0	Cred.	Outros	40,00
09/10/15	000 Nao informado	110	002004648	00 FAT	3111111022106	0	2	6	2	0	Cred.	Outros	00000000
09/10/15	000 Nao informado	111	002004648	00 FAT	3111111022106	0	2	6	2	0	Cred.	Outros	20,00
09/10/15	000 Nao informado	111	002004648	00 FAT	3111111022106	0	2	6	2	0	Cred.	Outros	00000000
09/10/15	000 Nao informado	111	002004648	00 FAT	3111111022106	0	2	6	2	0	Cred.	Outros	40,00
09/10/15	000 Nao informado	111	002004648	00 FAT	3111111022106	0	2	6	2	0	Cred.	Outros	00000000
09/10/15	000 Nao informado	111	002004648	00 FAT	3111111022106	0	2	6	2	0	Cred.	Outros	100,00

Este documento é de propriedade da TOTVS. Todos os direitos reservados. ©

Este documento é de propriedade da TOTVS. Todos os direitos reservados. ©

Este documento é de propriedade da TOTVS. Todos os direitos reservados. ©

Este documento é de propriedade da TOTVS. Todos os direitos reservados. ©

Este documento é de propriedade da TOTVS. Todos os direitos reservados. ©

Este documento é de propriedade da TOTVS. Todos os direitos reservados. ©

FE JOEL.MACHADO Relatorio de Cobertura Assistencial - DIOPS Folha: 2
 ----- 27/01/16 - 16:29:18

Cd.Tipo Data	Descricao Emissao Fatura	Tipo	Grp.Prest. Contratante	Unid.Prest. Especie Conta	Cd.Prest.	Nome Prestador SubConta	Mod	Pl	Tp Pl	Pl Modulo Cred/Deb	Tipo Movto	Movimento Valor
09/10/15	000 Nao informado	108	002004648	00 FAT	3111111022106	000000000 0	2	6	2	0	Cred.	Outros 20,00
09/10/15	000 Nao informado	108	002004648	00 FAT	3111111022106	000000000 0	2	6	2	0	Cred.	Outros 40,00
09/10/15	000 Nao informado	108	002004648	00 FAT	3111111022106	000000000 0	2	6	2	0	Cred.	Outros 100,00
09/10/15	000 Nao informado	109	002004648	00 FAT	3111111022106	000000000 0	2	6	2	0	Cred.	Outros 20,00
09/10/15	000 Nao informado	109	002004648	00 FAT	3111111022106	000000000 0	2	6	2	0	Cred.	Outros 40,00
09/10/15	000 Nao informado	109	002004648	00 FAT	3111111022106	000000000 0	2	6	2	0	Cred.	Outros 100,00
09/10/15	000 Nao informado	110	002004648	00 FAT	3111111022106	000000000 0	2	6	2	0	Cred.	Outros 20,00
09/10/15	000 Nao informado	110	002004648	00 FAT	3111111022106	000000000 0	2	6	2	0	Cred.	Outros 40,00
09/10/15	000 Nao informado	110	002004648	00 FAT	3111111022106	000000000 0	2	6	2	0	Cred.	Outros 100,00
09/10/15	000 Nao informado	111	002004648	00 FAT	3111111022106	000000000 0	2	6	2	0	Cred.	Outros 20,00
09/10/15	000 Nao informado	111	002004648	00 FAT	3111111022106	000000000 0	2	6	2	0	Cred.	Outros 40,00
09/10/15	000 Nao informado	111	002004648	00 FAT	3111111022106	000000000 0	2	6	2	0	Cred.	Outros 100,00

Este documento é de propriedade da TOTVS. Todos os direitos reservados. ©

Este documento é de propriedade da TOTVS. Todos os direitos reservados. ©

Este documento é de propriedade da TOTVS. Todos os direitos reservados. ©

Este documento é de propriedade da TOTVS. Todos os direitos reservados. ©

Este documento é de propriedade da TOTVS. Todos os direitos reservados. ©

Este documento é de propriedade da TOTVS. Todos os direitos reservados. ©

Tipo Despe	Descricao	Tipo Despesa	Fatura	Contratante	Especie	Grupo	Unidade	Codigo	Nome	Modalidade	Plano	Tipo Plano	Modulo	Tipo Movi	Movi	Data Emissao	Conta	Subci	Cred/Deb	Valor
0	Nao informado		108	2004648	FAT	0	0	0	0		2	6	2	0	Outros	0	09/10/2015	31111111022106	Credito	R\$ 20,00
0	Nao informado		108	2004648	FAT	0	0	0	0		2	6	2	0	Outros	0	09/10/2015	31111111022106	Credito	R\$ 40,00
0	Nao informado		108	2004648	FAT	0	0	0	0		2	6	2	0	Outros	0	09/10/2015	31111111022106	Credito	R\$ 100,00
0	Nao informado		109	2004648	FAT	0	0	0	0		2	6	2	0	Outros	0	09/10/2015	31111111022106	Credito	R\$ 20,00
0	Nao informado		109	2004648	FAT	0	0	0	0		2	6	2	0	Outros	0	09/10/2015	31111111022106	Credito	R\$ 40,00
0	Nao informado		109	2004648	FAT	0	0	0	0		2	6	2	0	Outros	0	09/10/2015	31111111022106	Credito	R\$ 100,00
0	Nao informado		110	2004648	FAT	0	0	0	0		2	6	2	0	Outros	0	09/10/2015	31111111022106	Credito	R\$ 20,00
0	Nao informado		110	2004648	FAT	0	0	0	0		2	6	2	0	Outros	0	09/10/2015	31111111022106	Credito	R\$ 40,00
0	Nao informado		110	2004648	FAT	0	0	0	0		2	6	2	0	Outros	0	09/10/2015	31111111022106	Credito	R\$ 100,00
0	Nao informado		111	2004648	FAT	0	0	0	0		2	6	2	0	Outros	0	09/10/2015	31111111022106	Credito	R\$ 20,00
0	Nao informado		111	2004648	FAT	0	0	0	0		2	6	2	0	Outros	0	09/10/2015	31111111022106	Credito	R\$ 40,00
0	Nao informado		111	2004648	FAT	0	0	0	0		2	6	2	0	Outros	0	09/10/2015	31111111022106	Credito	R\$ 100,00

Grupos de Contas de Coparticipacao					
Se1	Grupo	Descricao	Data Inicio	Data Fim	
	0010	CONTAS PROVISAO LIVROS AUXILIARES 2013	01/01/2013	31/12/2013	<input type="checkbox"/>
	0011	CONTAS CUSTO LIVROS AUXILIARES 2013	01/01/2013	31/12/2013	<input type="checkbox"/>
*	0012	CONTAS GLOSA LIVROS AUXILIARES 2014	01/01/2014	31/12/2014	<input checked="" type="checkbox"/>
	0013	GRUPO DE CONTAS DE PARTICIPACAO	01/01/2010	31/12/9999	<input type="checkbox"/>

<F1> Confirma ENTER = Marca/Desmarca
 <F5> Marca Todos <F4> Sair

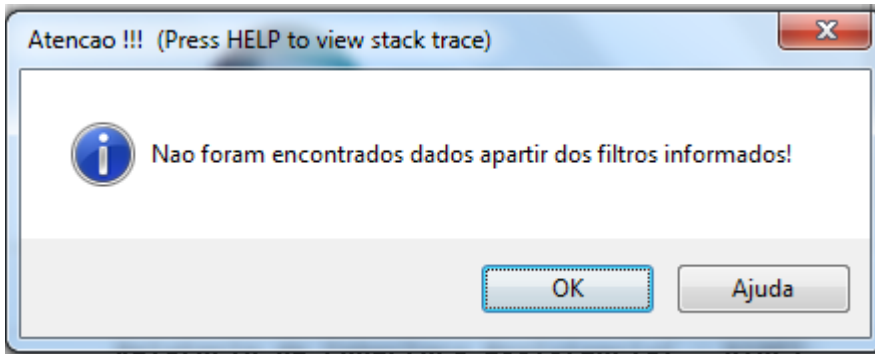

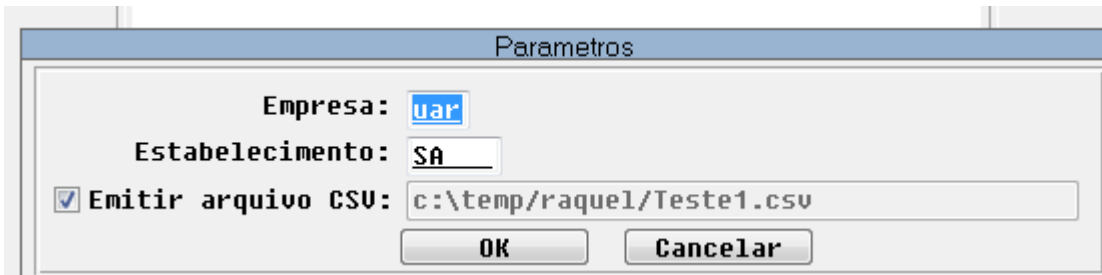

Parametros

Empresa:

Estabelecimento:

Emitir arquivo CSU:

Selecao

	Inicia:	Final
Grupo de Prestador:	<input type="text" value="00"/>	<input type="text" value="99"/>
Especie:	<input type="text"/>	<input type="text" value="222"/>
Data Emissao:	<input type="text" value="01/10/2013"/>	<input type="text" value="31/10/2013"/>
Conta:	<input type="text"/>	<input type="text" value="ZZZZZZZZZZZZZZZZZZZZZZZZZZZZZZ"/>
Subconta:	<input type="text"/>	<input type="text" value="ZZZZZZZZZZZZZZZZZZZZZZZZZZZZZZ"/>

Selecionar Grupo de Contas para faturas de coparticipacao				
Se1	Grupo	Descricao	Data Inicio	Data Fim
*	0001	GRUPO MOVIMENTO EXTRA PAGTO PRESTADOR	01/01/1900	31/12/9999
*	0002	TESTE JAQUE CONTESTACAO PP	01/01/1900	31/12/9999
*	0003	TESTE FATURA AVULSA COM LOG-1 = NO	01/01/1999	31/12/9999
*	0004	EVENTOS EXTRA TESTE LUIS OTAVIO	01/01/1900	31/12/9999

<F1> Confirma ENTER = Marca/Desmarca
 <F5> Marca Todos <F6>Desmarca Todos

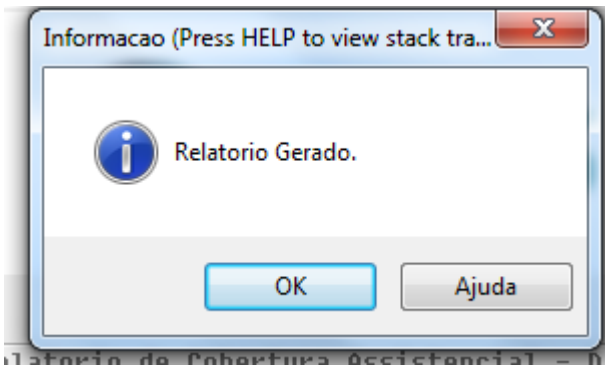

Tipo Desp	Descricao	Fatura	Contrat	Espe	Grupo	Unidade F	Codigo Pri	Nome Pre	Modalida	Plano	Tipo	Modulo	Tipo Moviment	Movimento	Data Emissao	Conta	Subco	Cred/Deb	Valor
0	Nao inform	0	0	10	120	4155	PRESTADC	20	5	1	9	Procedimento	10101101	10/10/2013	1211191001007		Credito	1.605,45	
0	Nao inform	0	0	10	120	4155	PRESTADC	20	5	1	9	Procedimento	10101101	10/10/2013	1241191101004		Debito	1.605,45	
0	Nao inform	0	0	10	120	28850	ALBERTO I	20	4	1	9	Procedimento	10103031	07/10/2013	1211191001007		Credito	520,47	
0	Nao inform	0	0	10	120	28850	ALBERTO I	20	4	1	9	Procedimento	10103031	08/10/2013	1211191001007		Credito	100,00	
0	Nao inform	0	0	10	120	28850	ALBERTO I	20	4	1	9	Procedimento	10103031	07/10/2013	1241191101004		Debito	520,47	
0	Nao inform	0	0	10	120	28850	ALBERTO I	20	4	1	9	Procedimento	10103031	08/10/2013	1241191101004		Debito	100,00	
0	Nao inform	0	0	10	120	87489	ESTEVAM	99	1	1	9	Procedimento	41301323	18/10/2013	1211191001007		Credito	16,60	
0	Nao inform	0	0	10	120	87489	ESTEVAM	99	1	1	2	Procedimento	41301250	18/10/2013	1211191001007		Credito	27,20	
0	Nao inform	0	0	10	120	87489	ESTEVAM	99	1	1	2	Procedimento	41301080	18/10/2013	1211191001007		Credito	42,50	
0	Nao inform	0	0	10	120	87489	ESTEVAM	99	1	1	9	Procedimento	41301323	18/10/2013	1241191101004		Debito	16,60	
0	Nao inform	0	0	10	120	87489	ESTEVAM	99	1	1	2	Procedimento	41301250	18/10/2013	1241191101004		Debito	27,20	
0	Nao inform	0	0	10	120	87489	ESTEVAM	99	1	1	2	Procedimento	41301080	18/10/2013	1241191101004		Debito	42,50	
4	Outros At	0	0	10	120	310219	ADQCAI SI	2	10	2	9	Procedimento	20010010	24/10/2013	1211191001007		Credito	8.110,00	
4	Outros At	0	0	10	120	310219	ADQCAI SI	2	10	2	9	Procedimento	20010010	24/10/2013	1241191101004		Debito	8.110,00	

JOEL.MACHADO Relatorio de Cobertura Assistencial - DIOPS Folha: 1
28/01/16 - 10:33:40

----- Mapa de Selecao -----*

Inicial Final
Grupo Prestador: 00 99
Especie: ZZZ
Data: 01/10/2013 31/10/2013
Conta: ZZZZZZZZZZZZZZZZZZZZZZZ
Subconta: ZZZZZZZZZZZZZZZZZZZZZZZ

----- Mapa de Parametros -----*

Empresa: uar
Estabelecimento: SA

----- AF0810L - 2.00.00.004 -----

JOEL.MACHADO Relatorio de Cobertura Assistencial - DIOPS Folha: 2
28/01/16 - 10:33:40

Cd.Tipo	Descricao	Tipo	Grp.Prest.	Unid.Prest.	Cd.Prest.	Nome Prestador	Mod	Pl	Tp	Pl	Modulo	Tipo	Movto	Movimento
Data	Emissao	Fatura	Contratante	Especie	Conta	SubConta						Cred/Deb		Valor
	000	Nao informado	10	0120	00004155	PRESTADOR EXECUTANTE	20	5	1	9		Proced.		10101101
10/10/13		0	000000000		1211191001007							Cred.		1.605,45
	000	Nao informado	10	0120	00004155	PRESTADOR EXECUTANTE	20	5	1	9		Proced.		10101101
10/10/13		0	000000000		1241191101004							Deb.		1.605,45
	000	Nao informado	10	0120	00028850	ALBERTO LUIZ TAVANIELLI	20	4	1	9		Proced.		10103031
07/10/13		0	000000000		1211191001007							Cred.		520,47
	000	Nao informado	10	0120	00028850	ALBERTO LUIZ TAVANIELLI	20	4	1	9		Proced.		10103031
08/10/13		0	000000000		1211191001007							Cred.		100,00
	000	Nao informado	10	0120	00028850	ALBERTO LUIZ TAVANIELLI	20	4	1	9		Proced.		10103031

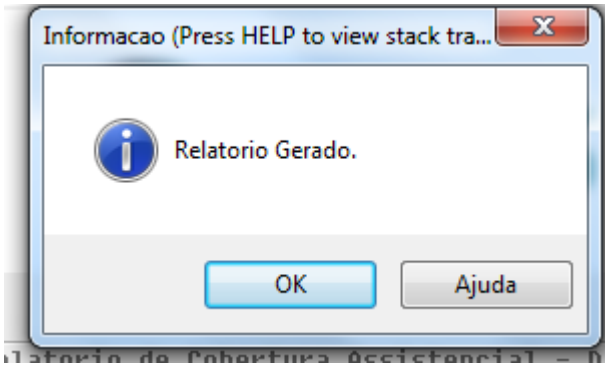

06.9.5556 Inclusao Recem-Nascido MC0520B Versao 2.00.00.029 15/01/2016 - 15:08

Se1 Mo

Parametros Inclusao Parto Coberto

Tipo Parto Coberto: Com Guia/Recem-Nascido
 Sem Guia/Adocao

Listar Guias: Que NAO Geraram Parto Coberto
 Que Geraram Parto Coberto
 Todas

Dias Exclusao Programada: 30

Grau Parentesco: 10

Motivo Cancelamento: 079

FILHOS

TESTE

OK Cancela

F5 para Zoom

Este documento é de propriedade da TOTVS. Todos os direitos reservados. ©

Este documento é de propriedade da TOTVS. Todos os direitos reservados. ©

Este documento é de propriedade da TOTVS. Todos os direitos reservados. ©

Este documento é de propriedade da TOTVS. Todos os direitos reservados. ©

Este documento é de propriedade da TOTVS. Todos os direitos reservados. ©

Este documento é de propriedade da TOTVS. Todos os direitos reservados. ©

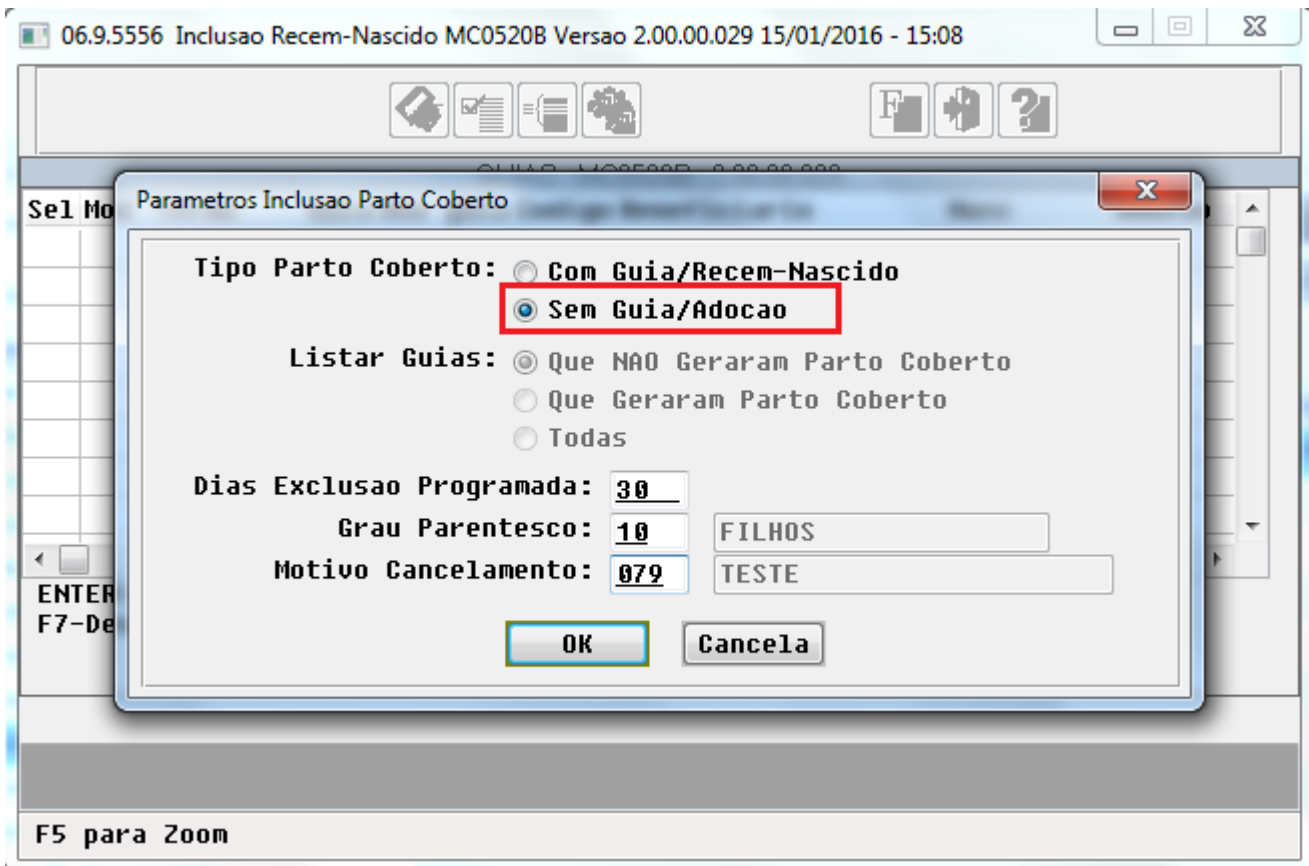

06.9.5556 Inclusao Recem-Nascido MC0520B Versao 2.00.00.029 15/01/2016 - 15:41

GUIAS - MC0520B - 2.00.00.029

Se1 Mod Inclusao Filho Adotivo

Responsavel Adocao

Modalidade: 01 FISICO NAO REGULAMENTADO

Termo: 009037

Beneficiario: 000001 MAYARA DOS SANTOS

Data de Nascimento: 07/10/1987

Data da Adocao: 15/01/2016

Qtde Partos Cobertos: 1

ENTER: F7-De: OK Cancela

Entre os dados ou pressione ESC para sair.

Este documento é de propriedade da TOTVS. Todos os direitos reservados. ©

Este documento é de propriedade da TOTVS. Todos os direitos reservados. ©

Este documento é de propriedade da TOTVS. Todos os direitos reservados. ©

Este documento é de propriedade da TOTVS. Todos os direitos reservados. ©

Este documento é de propriedade da TOTVS. Todos os direitos reservados. ©

Este documento é de propriedade da TOTVS. Todos os direitos reservados. ©

06.9.5556 Inclusao Recem-Nascido MC0520B Versao 2.00.00.029 26/01/2016 - 15:29

REGISTROS - MC0520B - 2.00.00.029

Se1 Mod Inclusao Filho Adotivo

Responsavel Adocao

Modalidade:

Termo:

Beneficiario:

Data de Nascimento:

Data da Adocao:

Qtde Partos Cobertos:

ENTER
F7-De:

OK Cancela

F5 para Zoom

06.9.5556 Inclusao Recem-Nascido MC0520B Versao 2.00.00.029 26/01/2016 - 15:33

REGISTROS - MC0520B - 2.00.00.029

Se1	Mod	Termo	Guia	Ano	guida	Codigo	Beneficiario	Nasc	Adocao
*	01	009036	00000000		0000	000001	MICHELE GIRARDI TEST	01/01/2000	21/01/2000

ENTER-Marca/Desmarca F1-Confirma F3-Altera F5-Marca Todos
F7-Desmarca Todos F8-Inclui Adocao

Entre os dados ou pressione ESC para sair.

Este documento é de propriedade da TOTVS. Todos os direitos reservados. ©

Este documento é de propriedade da TOTVS. Todos os direitos reservados. ©

Este documento é de propriedade da TOTVS. Todos os direitos reservados. ©

Este documento é de propriedade da TOTVS. Todos os direitos reservados. ©

Este documento é de propriedade da TOTVS. Todos os direitos reservados. ©

Este documento é de propriedade da TOTVS. Todos os direitos reservados. ©

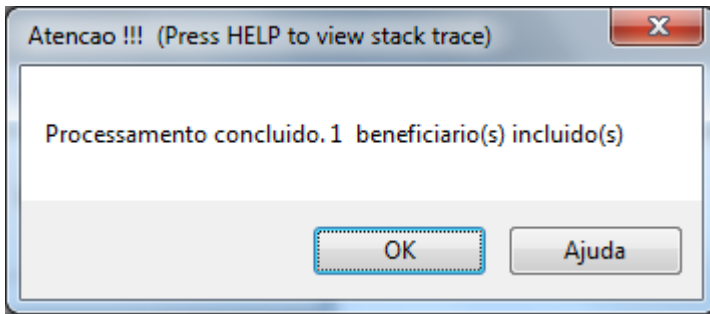

Release 12.1.10

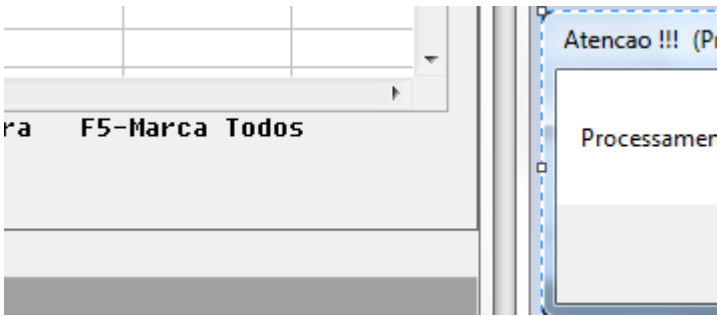

06.9.5556 Inclusao Recem-Nascido MC0520B Versao 2.00.00.029 26/01/2016 - 15:33

REGISTROS - MC0520B - 2.00.00.029

Se1	Mod	Termo	Guia	Ano	guia	Codigo	Beneficiario	Nasc	Adocao
*	01	009 036	00000000		0000	000001	MICHELE GIRARDI TEST	01/01/2000	21/01/20

ENTER-Marca/Desmarca F1-Confirma F3-Altera F5-Marca Todos
 F7-Desmarca Todos F8-Inclui Adocao

Criando Usuarios...

Entre os dados ou pressione ESC para sair.

Este documento é de propriedade da TOTVS. Todos os direitos reservados. ©

Este documento é de propriedade da TOTVS. Todos os direitos reservados. ©

Este documento é de propriedade da TOTVS. Todos os direitos reservados. ©

Este documento é de propriedade da TOTVS. Todos os direitos reservados. ©

Este documento é de propriedade da TOTVS. Todos os direitos reservados. ©

Este documento é de propriedade da TOTVS. Todos os direitos reservados. ©

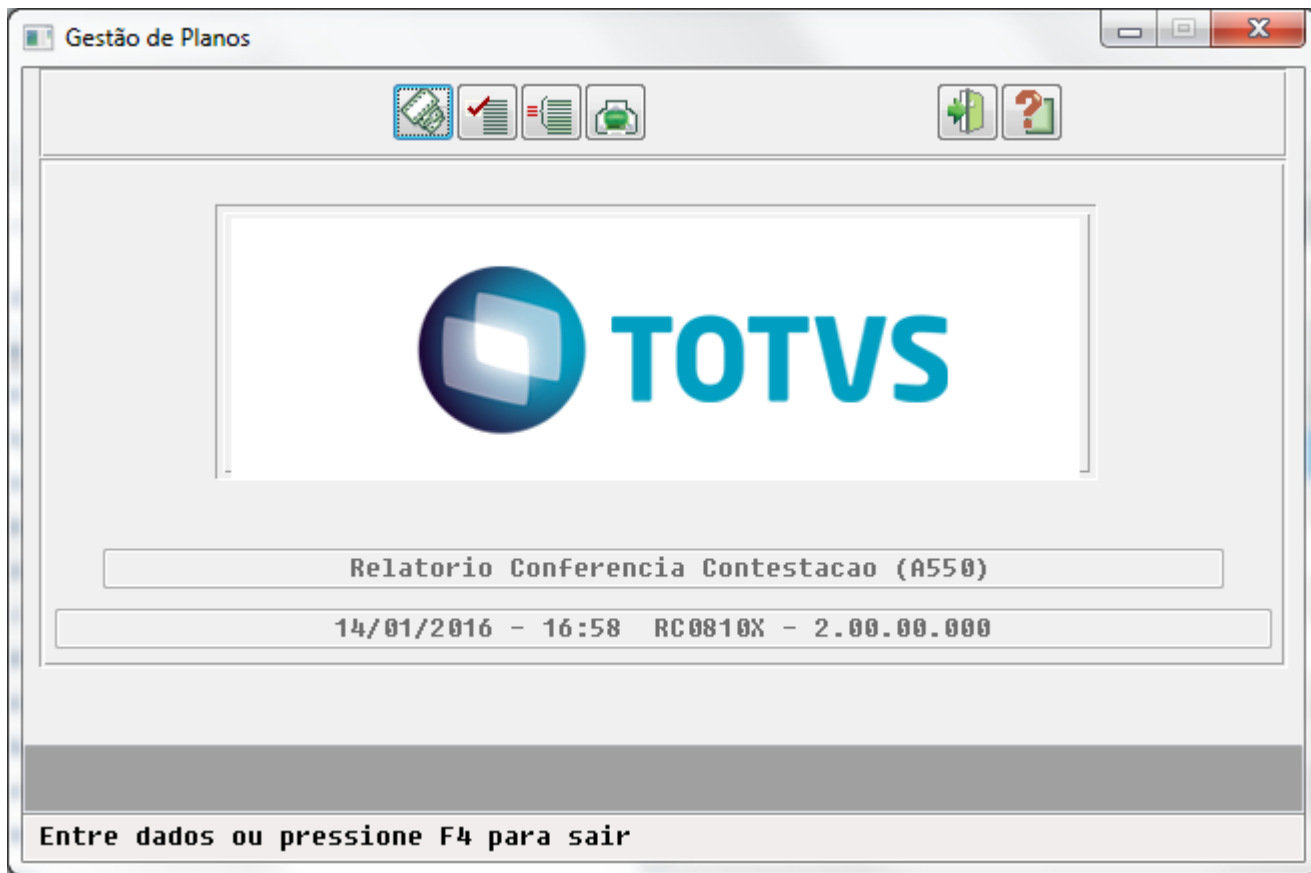

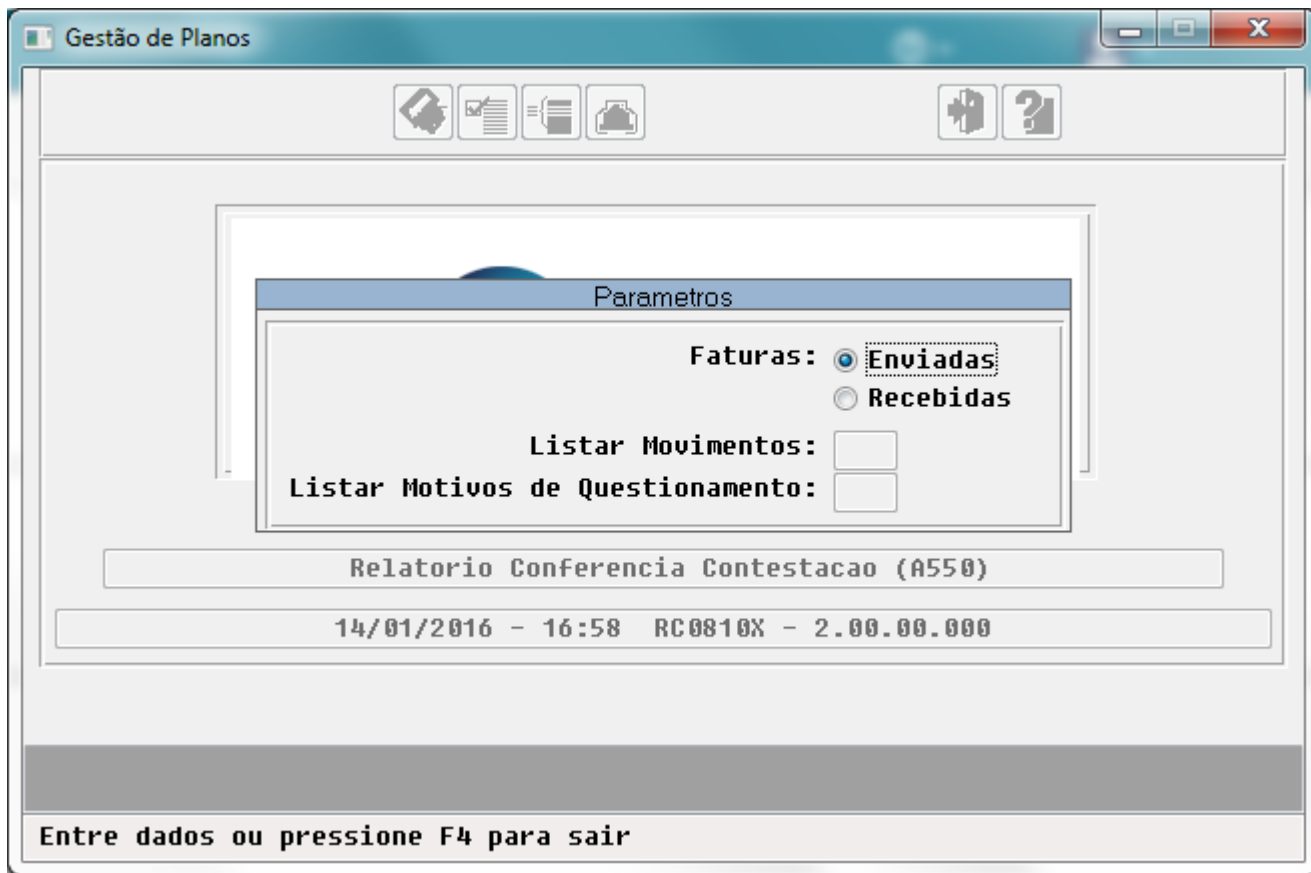

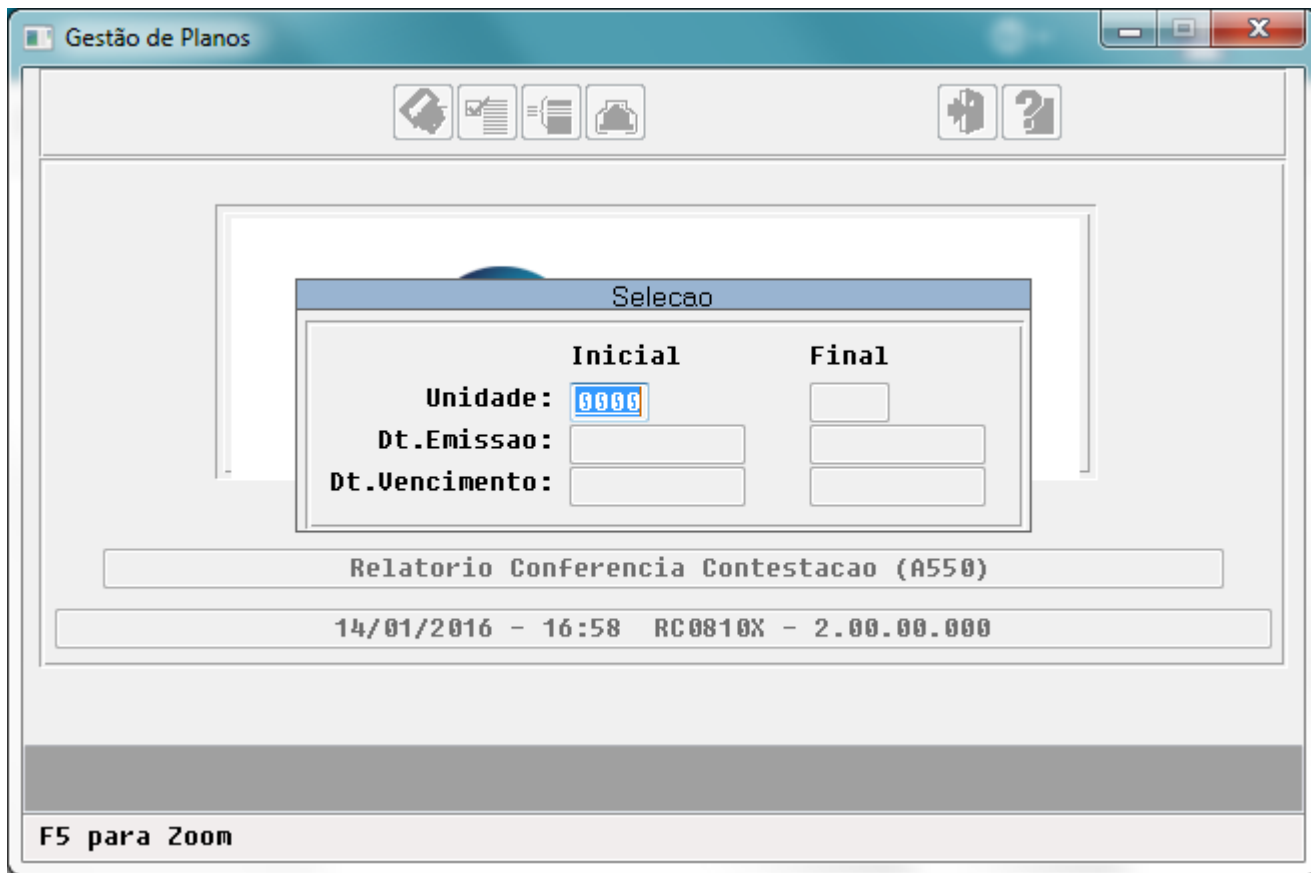

Release 12.1.10

A	B	C	D	E	F	G	H	I	J	K	L	M	N	O	P	Q	R	AG	AH	
Unid	Nome	Cliente	Fornecedor	Documento (FAT)	Dt Emissao	Dt.Vencimento	Vi.Docto	Vi.Contestado	Vi.Acordo	NDC Acordo Parcial	Dt.Emissao	Dt.Vencimento	Valor NDC	NDC Acordo Integral/Compl	Dt.Emissao	Dt.Vencimento	Valor NDC	Status	Tp.Arq.Conclusao	
2	OUJUDZ BE KASHEJAK YOEWAJA	12509	12509	1500000107	16/10/2015	17/11/2015	1500	0,5	0	?	?	?	0	?	?	?	0	9	EM NEGOCIACAO	
36	ECAKUS VASDIW	12540	12540	1600000003	04/01/2016	15/02/2016	326,55	1,05	0,73	?	?	?	0	1600000014	05/01/2016	15/02/2016	0,73	CONCLUIDA	5 - Arquivo de fechamento da Unidade Credora da NDC	
36	ECAKUS VASDIW	12540	12540	1600000004	05/01/2016	15/02/2016	256,45	252,7	200,1	1600000015	08/01/2016	15/02/2016	0,1	1600000017	08/01/2016	15/02/2016	200	CONCLUIDA	7 - Fechamento complementar da Unidade Credora da NDC	

Este documento é de propriedade da TOTVS. Todos os direitos reservados. ©

Este documento é de propriedade da TOTVS. Todos os direitos reservados. ©

Este documento é de propriedade da TOTVS. Todos os direitos reservados. ©

Este documento é de propriedade da TOTVS. Todos os direitos reservados. ©

Este documento é de propriedade da TOTVS. Todos os direitos reservados. ©

Este documento é de propriedade da TOTVS. Todos os direitos reservados. ©

Release 12.1.10

A	B	C	D	E	F	G	H	I	J	K	L	M	N	O	P	Q	R	AG	AH
Unid	Nome	Cliente	Fornecedor	Documento (FAT)	Dt Emissao	Dt.Vencimento	Vi.Docto	Vi.Contestado	Vi.Acordo	NDC Acordo Parcial	Dt.Emissao	Dt.Vencimento	Valor NDC	NDC Acordo Integral/Compl	Dt.Emissao	Dt.Vencimento	Valor NDC	Status	Tp.Arq.Conclusao
2	OUJDUZ BE KASHEJAK YOEWAJA	12509	12509	1500000107	16/10/2015	17/11/2015	1500	0,5	0	?	?	?	0	?	?	?	0	EM NEGOCIACAO	
36	ECAKUS VASDIW	12540	12540	1600000003	04/01/2016	15/02/2016	326,55	1,05	0,73	?	?	?	0	1600000014	05/01/2016	15/02/2016	0,73	CONCLUIDA	5 - Arquivo de fechamento da Unidade Credora da NDC
36	ECAKUS VASDIW	12540	12540	1600000004	05/01/2016	15/02/2016	256,45	252,7	200,1	1600000015	08/01/2016	15/02/2016	0,1	1600000017	08/01/2016	15/02/2016	200	CONCLUIDA	7 - Fechamento complementar da Unidade Credora da NDC

Este documento é de propriedade da TOTVS. Todos os direitos reservados. ©

Este documento é de propriedade da TOTVS. Todos os direitos reservados. ©

Este documento é de propriedade da TOTVS. Todos os direitos reservados. ©

Este documento é de propriedade da TOTVS. Todos os direitos reservados. ©

Este documento é de propriedade da TOTVS. Todos os direitos reservados. ©

Este documento é de propriedade da TOTVS. Todos os direitos reservados. ©

A	B	C	D	E	F	G	H	I	J	K	L	M	N	O	P	Q	R	AG	AH	
Unid	Nome	Cliente	Fornecedor	Documento (PAT)	Dt.Emissao	Dt.Vencimento	Vi. Docto	Vi. Contestado	Vi. Acordo	NDC Acordo Parcial	Dt.Emissao	Dt.Vencimento	Valor NDC	NDC Acordo Integral/Compl	Dt.Emissao	Dt.Vencimento	Valor NDC	Status	Tp.Arq.Conclusao	
2	QIUDUZ BE KASHEIAK YOE	12509	12509	1500000107	16/10/2015	17/11/2015	1590	0,5	0	?	?	?	0	?	?	?	?	0	EM NEGOCIACAO	
36	ECAXIUS VASDIAM	12540	12540	1600000003	04/01/2016	15/02/2016	326,55	1,05	0,73	?	?	?	0	1600000014	05/01/2016	15/02/2016	0,73	CONCLUIDA	5 - Arquivo de fechamento da Unidade Credora da NDC	
327	AZOLAM JPAKOTKO LUOPI	11918	11918	100290	15/10/2015	13/11/2015	532,56	298,78	0	?	?	?	0	?	?	?	?	0	EM NEGOCIACAO	7 - Fechamento complementar da Unidade Credora da NDC
327	AZOLAM JPAKOTKO LUOPI	11918	11918	100200	15/10/2015	13/11/2015	2304,95	1763,99	0	?	?	?	0	?	?	?	?	0	EM NEGOCIACAO	
327	AZOLAM JPAKOTKO LUOPI	11918	11918	100210	15/10/2015	13/11/2015	54,2	39,36	9,8	10021200000	12/01/2016	06/06/2016	7,4	10021400000	13/01/2016	06/06/2016	5	CONCLUIDA	8 - Fechamento complementar da Unidade Devedora da NDC	

Este documento é de propriedade da TOTVS. Todos os direitos reservados. ©

Este documento é de propriedade da TOTVS. Todos os direitos reservados. ©

Este documento é de propriedade da TOTVS. Todos os direitos reservados. ©

Este documento é de propriedade da TOTVS. Todos os direitos reservados. ©

Este documento é de propriedade da TOTVS. Todos os direitos reservados. ©

Este documento é de propriedade da TOTVS. Todos os direitos reservados. ©

Release 12.1.10

A	B	C	D	E	F	G	H	I	J	K	L	M	N	O	P	Q	R	AG	AH	
Unid	Nome	Cliente	Fornecedor	Documento (PAT)	Dt.Emissao	Dt.Vencimento	Vi. Docto	Vi. Contestado	Vi. Acordo	NDC Acordo Parcial	Dt.Emissao	Dt.Vencimento	Valor NDC	NDC Acordo Integral/Compl	Dt.Emissao	Dt.Vencimento	Valor NDC	Status	Tp.Arq.Conclusao	
2	QIUDUZ BE KASHEIAK YOE	12509	12509	1500000107	16/10/2015	17/11/2015	1590	0,5	0	?	?	?	0	?	?	?	?	0	EM NEGOCIACAO	
36	ECAXIUS VASDIAM	12540	12540	1600000003	04/01/2016	15/02/2016	326,55	1,05	0,73	?	?	?	0	1600000014	05/01/2016	15/02/2016	0,73	CONCLUIDA	5 - Arquivo de fechamento da Unidade Credora da NDC	
327	AZOLAM J.PAKOTKO LUOPI	11918	11918	100290	15/10/2015	13/11/2015	532,56	298,78	0	?	?	?	0	1600000017	08/01/2016	15/02/2016	?	0	EM NEGOCIACAO	7 - Fechamento complementar da Unidade Credora da NDC
327	AZOLAM J.PAKOTKO LUOPI	11918	11918	100200	15/10/2015	13/11/2015	2304,95	1763,99	0	?	?	?	0	?	?	?	?	0	EM NEGOCIACAO	
327	AZOLAM J.PAKOTKO LUOPI	11918	11918	100210	15/10/2015	13/11/2015	54,2	39,36	9,8	10021200000	12/01/2016	06/06/2016	7,4	10021400000	13/01/2016	06/06/2016	5	CONCLUIDA	8 - Fechamento complementar da Unidade Devedora da NDC	

Este documento é de propriedade da TOTVS. Todos os direitos reservados. ©

Este documento é de propriedade da TOTVS. Todos os direitos reservados. ©

Este documento é de propriedade da TOTVS. Todos os direitos reservados. ©

Este documento é de propriedade da TOTVS. Todos os direitos reservados. ©

Este documento é de propriedade da TOTVS. Todos os direitos reservados. ©

Este documento é de propriedade da TOTVS. Todos os direitos reservados. ©

06.9.5556 Atualizacao da Proposta VP/0111V Versao 2.00.00.093 11/02/2016 ...

Empresa: UAR Estabel.: SA Modalidade: 10 Proposta: 00000091 Situacao: 07

Nr. inscricao: 00009821 ARDNINOFU SILDA JESTACE EEVOFUAI Cliente: 000012332

Plano: 03 ENFERMARIA/APARTAMEN Tipo plano: 01 ENFERMARIA

INDICADORES		
	Inclusao	Repasse
Retroage Beneficiario/Movimentacao:	Sim	Nao
Prorroga Beneficiario/Movimentacao:	Sim	Nao
Alterar Cobranca de Taxa Inscricao:	Sim	
Alterar Cobranca da Participacao:	Sim	
Trata Inadimplencia:	01 - NAO	
Inadimplencia a nivel de proposta:	Sim	
Nr. dias max. Inadimplencia:	005	

Entre os dados ou pressione ESC para sair.

Este documento é de propriedade da TOTVS. Todos os direitos reservados. ©

Este documento é de propriedade da TOTVS. Todos os direitos reservados. ©

Este documento é de propriedade da TOTVS. Todos os direitos reservados. ©

Este documento é de propriedade da TOTVS. Todos os direitos reservados. ©

Este documento é de propriedade da TOTVS. Todos os direitos reservados. ©

Este documento é de propriedade da TOTVS. Todos os direitos reservados. ©

06.9.5556 Atualizacao da Proposta VP/0111V Versao 2.00.00.093 11/02/2016 ...

Empresa: UAR Estabel.: SA Modalidade: 10 Proposta: 00000091 Situacao: 07

Nr.inscricao: 00009821 ARDNINOFU SILDA JESTACE EEVOFUA Cliente: 000012332

Plano: 03 ENFERMARIA/APARTAMEN Tipo plano: 01 ENFERMARIA

INDICADORES		
	Inclusao	Repasse
U Retroage Beneficiario/Movimentacao:	Sim	Nao
Par Prorroga Beneficiario/Movimentacao:	Sim	Nao
Res Alterar Cobranca de Taxa Inscricao:	Sim	
Alterar Cobranca da Participacao:	Sim	
Tx Trata Inadimplencia:	00 - SIM	
Seg Inadimplencia a nivel de proposta:	Sim	
Nr. dias max. Inadimplencia:	005	

Entre os dados ou pressione ESC para sair.

Este documento é de propriedade da TOTVS. Todos os direitos reservados. ©

Este documento é de propriedade da TOTVS. Todos os direitos reservados. ©

Este documento é de propriedade da TOTVS. Todos os direitos reservados. ©

Este documento é de propriedade da TOTVS. Todos os direitos reservados. ©

Este documento é de propriedade da TOTVS. Todos os direitos reservados. ©

Este documento é de propriedade da TOTVS. Todos os direitos reservados. ©

06.9.5519 - OF0301 - 2.00.00.017 - Manutenção Parâmetros Obrigações Fiscais

Arquivo Ajuda

Estabelecimento: 1 SQA 01

Parâmetros 1 Parâmetros 2 Parâmetros 3 Parâmetros 4

Controle da Produção e do Estoque

Utiliza Módulo de Engenharia/Produção no TOTVS

Sim Não

Geração da Estrutura

Pela Engenharia do Produto

Pela Movimentação da Ordem de Produção

Quantidade mínima para arredondamento

Valor para 6 casas decimais (R 0210) : 0,000000X: 2

Valor para 3 casas decimais (Bloco K) : 0,000X: 2

Valor mínimo para ser arredondado para 0,001

Manutenção Parâmetros Obrigações Fiscais - OF0301 - 2.00.00.017 - 25 - Ems206B X 506 + MS...

Arquivo Ajuda

Estabelecimento: 01 Engepack Embalagens SA SFO

Parâmetros 1 Parâmetros 2 Parâmetros 3 Parâmetros 4

Controle da Produção e do Estoque

Utiliza Módulo de Engenharia/Produção no TOTVS
 Sim Não

Geração da Estrutura
 Pela Engenharia do Produto
 Pela Movimentação da Ordem de Produção

Quantidade mínima para arredondamento
Valor para 3 casas decimais (Bloco K) : 0,000X: 7

Enter data or press ESC to end.

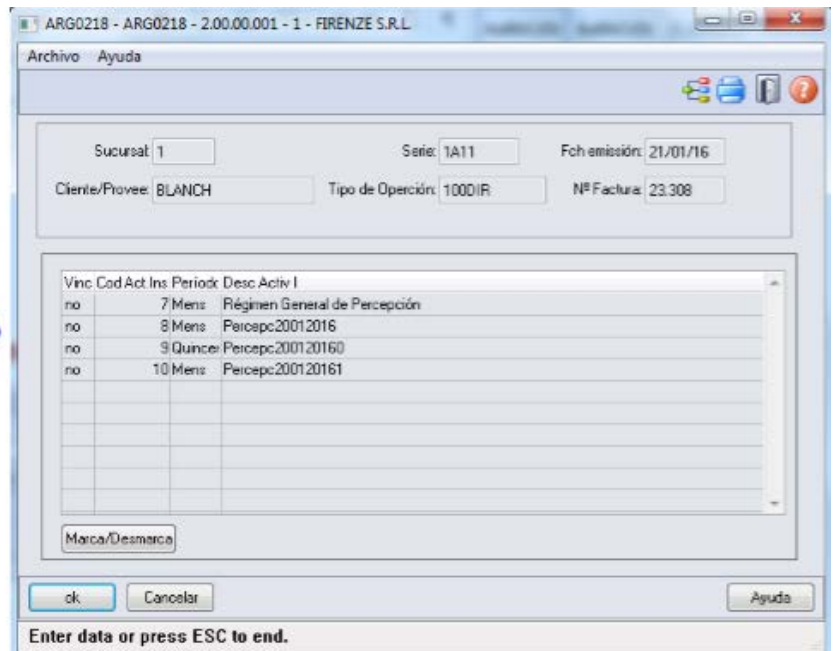

Este documento é de propriedade da TOTVS. Todos os direitos reservados. ©

Este documento é de propriedade da TOTVS. Todos os direitos reservados. ©

Este documento é de propriedade da TOTVS. Todos os direitos reservados. ©

Este documento é de propriedade da TOTVS. Todos os direitos reservados. ©

Este documento é de propriedade da TOTVS. Todos os direitos reservados. ©

Este documento é de propriedade da TOTVS. Todos os direitos reservados. ©

ARG0218 - ARG0218 - 2.00.00.001 - 1 - FIRENZE S.R.L.

Archivo Ayuda

Sucursal: 1 Serie: 1A11 Fch emisión: 21/01/16
Cliente/Provee: BLANCH Tipo de Operción: 100DIR N° Factura: 23.308

Vinc	Cod Act.	Ins	Períod:	Desc	Activ I
no		7	Mens		Régimen General de Percepción
no		8	Mens		Percepc20012016
no		9	Quincer		Percepc200120160
no		10	Mens		Percepc200120161

Marca/Desmarca

ok Cancelar Ayuda

Enter data or press ESC to end.

Este documento é de propriedade da TOTVS. Todos os direitos reservados. ©

Este documento é de propriedade da TOTVS. Todos os direitos reservados. ©

Este documento é de propriedade da TOTVS. Todos os direitos reservados. ©

Este documento é de propriedade da TOTVS. Todos os direitos reservados. ©

Este documento é de propriedade da TOTVS. Todos os direitos reservados. ©

Este documento é de propriedade da TOTVS. Todos os direitos reservados. ©

Release 12.1.10

ARG0218 - ARG0218 - 2.00.00.001 - 1 - FIRENZE S.R.L.

Archivo Ayuda

Sucursal: 1 Serie: 1A11 Fch emisión: 21/01/16
Cliente/Provee: BLANCH Tipo de Operción: 100DIR N° Factura: 23.308

Vinc	Cod Act.	Ins	Períod:	Desc	Activ I
no		7	Mens		Régimen General de Percepción
no		8	Mens		Percepc20012016
no		9	Quincer		Percepc200120160
no		10	Mens		Percepc200120161

Marca/Desmarca

ok Cancelar Ayuda

Enter data or press ESC to end.

Este documento é de propriedade da TOTVS. Todos os direitos reservados. ©

Este documento é de propriedade da TOTVS. Todos os direitos reservados. ©

Este documento é de propriedade da TOTVS. Todos os direitos reservados. ©

Este documento é de propriedade da TOTVS. Todos os direitos reservados. ©

Este documento é de propriedade da TOTVS. Todos os direitos reservados. ©

Este documento é de propriedade da TOTVS. Todos os direitos reservados. ©

ARG0218 - ARG0218 - 2.00.00.001 - 1 - FIRENZE S.R.L.

Archivo Ayuda

Sucursal: 1 Serie: 1A11 Fch emisión: 21/01/16
Cliente/Provee: BLANCH Tipo de Operción: 100DIR N° Factura: 23.308

Vinc	Cod Act.	Ins	Períod:	Desc	Activ I
no		7	Mens		Régimen General de Percepción
no		8	Mens		Percepc20012016
no		9	Quincer		Percepc200120160
no		10	Mens		Percepc200120161

Marca/Desmarca

ok Cancelar Ayuda

Enter data or press ESC to end.

Este documento é de propriedade da TOTVS. Todos os direitos reservados. ©

Este documento é de propriedade da TOTVS. Todos os direitos reservados. ©

Este documento é de propriedade da TOTVS. Todos os direitos reservados. ©

Este documento é de propriedade da TOTVS. Todos os direitos reservados. ©

Este documento é de propriedade da TOTVS. Todos os direitos reservados. ©

Este documento é de propriedade da TOTVS. Todos os direitos reservados. ©

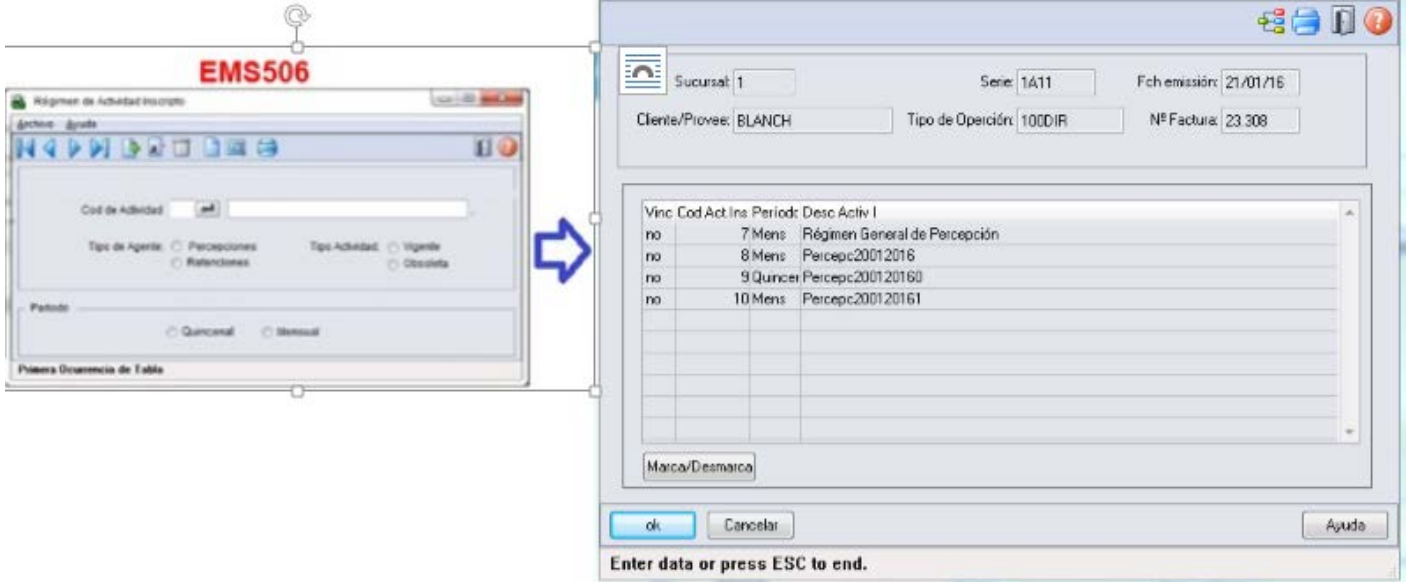

Este documento é de propriedade da TOTVS. Todos os direitos reservados. ©

Este documento é de propriedade da TOTVS. Todos os direitos reservados. ©

Este documento é de propriedade da TOTVS. Todos os direitos reservados. ©

Este documento é de propriedade da TOTVS. Todos os direitos reservados. ©

Este documento é de propriedade da TOTVS. Todos os direitos reservados. ©

Este documento é de propriedade da TOTVS. Todos os direitos reservados. ©

