



Liberação Especial

GPS 12.1.7 - 13

Sumário

| | | |
|--------|---|----|
| 1.1 | Liberações..... | 3 |
| 1.1.1 | Salvar dados do contratante origem ao utilizar a função "Troca Contratante"..... | 3 |
| 1.1.2 | Valor Autorizado OPME mensagem de Status de Autorização..... | 3 |
| 1.1.3 | Campo Libera Faturamento Altera de Valor Incorretamente..... | 3 |
| 1.1.4 | Novos Parâmetros na Geração do SIP e XML..... | 4 |
| 1.1.5 | Definição de campos nas buscas de dados em tabelas de banco..... | 4 |
| 1.1.6 | Motivo de Impugnação na Importação de ABIs..... | 4 |
| 1.1.7 | Ajuste na Quebra de Página do Relatório de Valores Prestadores..... | 5 |
| 1.1.8 | Ajuste na Reativação de Beneficiário..... | 5 |
| 1.1.9 | Gravar as quantidades realizadas para procedimentos odontológicos executados por região..... | 5 |
| 1.1.10 | Alteração na Importação de Movimentos para Layout GP..... | 6 |
| 1.1.11 | Solicitar anexo de outras despesas..... | 6 |
| 1.1.12 | Desconsiderar nome internacional para unificação de pessoas..... | 6 |
| 1.1.13 | Exibir as Informações do Relatório de Demonstrativo de Pagamento..... | 7 |
| 1.1.14 | Inclusão Data Realização no Relatório de Conferência da Contabilização..... | 7 |
| 1.1.15 | Gerar dados de complemento e Caixa Postal na Impressão de Etiquetas..... | 10 |
| 1.1.16 | Buscar carências por procedimento corretamente ao detalhar/alterar contrato..... | 11 |
| 1.1.17 | Exibir "Usuário Última Atualização" na Manutenção de Contratos..... | 11 |
| 1.1.18 | Alteração da Taxa de Intercâmbio na Existência da Classe de Erro 53 na Geração do Arquivo A550..... | 11 |
| 1.1.19 | Retirada pausa no início da consulta de guias..... | 12 |
| 1.1.20 | Correção para listar somente documentos pertencentes a carteira do beneficiário..... | 12 |
| 1.1.21 | Ajuste na Exibição de Agendamento Futuro..... | 12 |
| 1.1.22 | Manutenção de Beneficiários..... | 13 |
| 1.1.23 | Ajuste na aplicação de regra para guias..... | 13 |
| 1.1.24 | Regra para Impressão da Informação "E" para o Campo CD_EXCECAO do PTUA500..... | 13 |
| 1.1.25 | Ajuste Lógica para Exclusão de Beneficiários por Motivo de Óbito..... | 14 |
| 1.1.26 | Exibir Listagem de Faturas Estornadas..... | 14 |
| 1.1.27 | Diferença de Centavos nos Valores por Grau de Parentesco/Faixa Etária..... | 14 |
| 1.1.28 | Relacionar Faturas Estornadas na Geração do Relatório..... | 15 |
| 1.1.29 | Relacionar Faturas Estornadas na Geração do Relatório..... | 15 |
| 1.1.30 | Relatório de Grupos de Atendimento x Motivo..... | 15 |
| 1.1.31 | Visualização Guias de Internação através do Histórico de Atendimentos..... | 16 |
| 1.1.32 | PTU 7.0..... | 16 |

1.1 Liberações

1.1.1 Salvar dados do contratante origem ao utilizar a função "Troca Contratante"

Chamado: TUDXNL

| | |
|--------------------------|---|
| Linha de Produto: | Datasul |
| Segmento: | Saúde |
| Módulo: | Gestão de Planos de Saúde |
| Função: | HVP – Manutenção de Contratos |
| Situação: | Ao realizar troca de contratante origem, o contratante informado não era salvo no contrato. |
| Solução: | Corrigida lógica responsável por salvar informações do contratante origem. |

1.1.2 Valor Autorizado OPME mensagem de Status de Autorização

Chamado: TUGRBO

| | |
|--------------------------|---|
| Linha de Produto: | Datasul |
| Segmento: | Saúde |
| Módulo: | Gestão de Planos de Saúde |
| Função: | TISS - Status de Autorização - HAU |
| Situação: | Ao solicitar uma mensagem de status de autorização o sistema não enviava o valor autorizado das OPME's. |
| Solução: | Incluído o valor autorizado das OPME's no retorno da mensagem de status da autorização. |

1.1.3 Campo Libera Faturamento Altera de Valor Incorretamente

Chamado: TUFTAA

| | |
|--------------------------|---|
| Linha de Produto: | Datasul |
| Segmento: | Saúde |
| Módulo: | Gestão de Planos de Saúde |
| Função: | HRC - Manutenção Documentos Revisão Contas - RC0310A |
| Situação: | No "Modifica de documento / Procedimento / Insumo", o sistema alterava o "Tipo de Vínculo" para o primeiro da lista, independente do que estava gravado na base de dados. |
| Solução: | Alterada a leitura dos valores da base de dados para considerar o valor correto para o campo "Tipo de Vínculo". |

1.1.4 Novos Parâmetros na Geração do SIP e XML

Chamado: TUJLMW

| | |
|--------------------------|--|
| Linha de Produto: | Datasul |
| Segmento: | Saúde |
| Módulo: | Gestão de Planos de Saúde |
| Função: | <ol style="list-style-type: none"> HAF - Manutenção Geração SIP - AF0910C HAF - Manutenção Geração XML SIP - AF0910D |
| Requisito: | <ol style="list-style-type: none"> É necessário criar um parâmetro que permita buscar as despesas de movimentos com despesa ANS já gravada. É necessário criar um parâmetro que permita validar os dados antes de gerar o XML. |
| Implementação: | <ol style="list-style-type: none"> Criado novo parâmetro chamado "Buscar Novamente Parametrização de Despesa dos Movimentos", quando marcado, efetue a leitura das despesas dos movimentos independentemente se já possuem despesa ANS gravada. Caso o parâmetro fique desmarcado, serão buscadas as parametrizações somente dos movimentos que ainda não possuem despesa ANS gravada. Criado novo parâmetro chamado "Validar dados para XML", quando marcado, efetue as validações necessárias nos dados antes da geração do XML. |

1.1.5 Definição de campos nas buscas de dados em tabelas de banco

Chamado: TUPBE6

| | |
|--------------------------|---|
| Linha de Produto: | Datasul |
| Segmento: | Saúde |
| Módulo: | Gestão de Planos de Saúde |
| Função: | HPP – Manutenção Cálculo/Previsão Pagamento Prestadores – PP04100 |
| Situação: | É necessário que o programa busque os dados dos movimentos dos procedimentos e dos insumos de acordo com os campos definidos nas leituras de suas tabelas para realização dos cálculos de pagamento. |
| Solução: | Foram efetuadas as alterações no programa para buscar os dados dos movimentos dos procedimentos e dos insumos de acordo com os campos definidos nas leituras de suas tabelas para realização dos cálculos de pagamento. |

1.1.6 Motivo de Impugnação na Importação de ABIs

Chamado: TUDPG9

| | |
|--------------------------|------------------------|
| Linha de Produto: | Datasul |
| Segmento: | Saúde |
| Módulo: | Gestão Planos de Saúde |

| | |
|------------------|--|
| Função: | SUS - Importação de ABIs |
| Situação: | Na importação de ABIs o sistema não está sugerindo o motivo de exclusão do beneficiário para os possíveis motivos de impugnação. |
| Solução: | Foi efetuada alteração para que o sistema sugira o motivo de exclusão quando o mesmo se aplique ao beneficiário importado. |

1.1.7 Ajuste na Quebra de Página do Relatório de Valores Prestadores

Chamado: TUPQRI

| | |
|--------------------------|--|
| Linha de Produto: | Datasul |
| Segmento: | Saúde |
| Módulo: | Gestão de Planos de Saúde |
| Função: | HPP – Relatório Valores Prestadores – PP0610A |
| Situação: | O relatório deve realizar a quebra a página a cada 64 linhas. |
| Solução: | Foram efetuadas as alterações no programa para realizar a quebra de página a cada 64 linhas. |

1.1.8 Ajuste na Reativação de Beneficiário.

Chamado: TTWDH4

| | |
|--------------------------|---|
| Linha de Produto: | Datasul |
| Segmento: | Saúde |
| Módulo: | Gestão de Planos de Saúde |
| Função: | HVP - Manutenção Reativa Exclusão |
| Situação: | Ao utilizar a opção "Selecionar Todos" informando a "Data de Exclusão", é mostrado em tela a lista de beneficiários excluídos naquela data, porém, o sistema sinaliza que nenhum beneficiário havia sido selecionado. |
| Solução: | Foram realizadas alterações na lógica responsável pelo tratamento da seleção de beneficiários quando marcada a opção "Selecionar Todos". |

1.1.9 Gravar as quantidades realizadas para procedimentos odontológicos executados por região

Chamado: TUNSG

| | |
|--------------------------|---------|
| Linha de Produto: | Datasul |
| Segmento: | Saúde |

| | |
|------------------|--|
| Módulo: | Gestão de Planos de Saúde |
| Função: | WAC - Guia Tratamento Odontológico - WAC0056A |
| Situação: | Ao incluir um procedimento odontológico executado por região, o sistema não estava efetuando a gravação da quantidade realizada no quantitativo. |
| Solução: | Foi realizada alteração na rotina do quantitativo para gravar as quantidades solicitadas quando executar procedimentos odontológicos por região. |

1.1.10 Alteração na Importação de Movimentos para Layout GP

Chamado: TUQJMR

| | |
|--------------------------|---|
| Linha de Produto: | Datasul |
| Segmento: | Saúde |
| Módulo: | Gestão de Planos de Saúde |
| Função: | HRC - Importação Movimentos - RC0510N |
| Situação: | Ao importar movimentos utilizando o layout Gestão de Planos, não era gravado o tipo de atendimento para a classe de nota 3. |
| Solução: | Foi efetuada a alteração na rotina de importação para considerar o tipo de atendimento também para a classe de nota 3. |

1.1.11 Solicitar anexo de outras despesas

Chamado: TUMNND

| | |
|--------------------------|---|
| Linha de Produto: | Datasul |
| Segmento: | Saúde |
| Módulo: | Gestão de Planos de Saúde |
| Função: | WAC - Anexo de Outras Despesas - WAC0053A |
| Situação: | Ao finalizar a inclusão de um anexo de outras despesas, o documento gerado não era exibido em tela (tela ficava em "branco"). |
| Solução: | Foi efetuado o ajuste no programa para que seja apresentada o documento gerado, na tela do sistema. |

1.1.12 Desconsiderar nome internacional para unificação de pessoas

Chamado: TUOXFK

| | |
|--------------------------|---------|
| Linha de Produto: | Datasul |
|--------------------------|---------|

| | |
|------------------|--|
| Segmento: | Saúde |
| Módulo: | Gestão de Planos de Saúde |
| Função: | HVP - Manutenção De Contratos - demographicView |
| Situação: | A unificação de pessoas físicas utilizava o nome internacional como parâmetro de unificação. |
| Solução: | Realizada alteração para que o nome internacional seja desconsiderado na unificação. |

1.1.13 Exibir as Informações do Relatório de Demonstrativo de Pagamento

Chamado: TULNFI

| | |
|--------------------------|--|
| Linha de Produto: | Datasul |
| Segmento: | Saúde |
| Módulo: | Gestão de Planos de Saúde |
| Função: | HRC - Demonstrativos TISS - RC0810H |
| Situação: | Ao realizar a geração do Demonstrativo de Pagamento, não exibia as informações dos campos 31, 40, 41 e 42. |
| Solução: | Foram realizadas alterações no programa para que as informações dos campos 31, 40, 41 e 42 do Demonstrativo de Pagamento sejam exibidas. |

1.1.14 Inclusão Data Realização no Relatório de Conferência da Contabilização

Chamado: TURFA3

Características do Requisito

| Linha de Produto: | Datasul | | | | | |
|---|---|--------|--------------|---|---------|--|
| Segmento: | Saúde | | | | | |
| Módulo: | Gestão de Planos de Saúde | | | | | |
| Rotina: | <table border="1"> <thead> <tr> <th>Rotina</th> <th>Nome Técnico</th> </tr> </thead> <tbody> <tr> <td>Relatório de Conferência da Contabilização.</td> <td>PP0110T</td> </tr> </tbody> </table> | Rotina | Nome Técnico | Relatório de Conferência da Contabilização. | PP0110T | |
| Rotina | Nome Técnico | | | | | |
| Relatório de Conferência da Contabilização. | PP0110T | | | | | |
| Chamados Relacionados | TUOHLN; TUQMQU. | | | | | |
| País(es): | Brasil | | | | | |
| Banco(s) de Dados: | Oracle® / Progress® / SQL Server®. | | | | | |

Descrição

Foi incluída a coluna de **Data de Realização do Movimento** no “Relatório de Conferência da Contabilização” (pp0110t.p), pois este será utilizado para o preenchimento do novo quadro da DIOPS, conforme RN 393.

Procedimento para Implantação

A implementação descrita no documento estará disponível a partir da atualização do pacote no cliente.

O pacote está disponível no portal (<https://suporte.totvs.com/download>).

Importante:

Antes de executar a atualização é recomendável realizar o backup do banco de dados bem como dos arquivos do Sistema (executáveis, .dlls e arquivos de configuração).

Realizar a atualização antes no ambiente de homologação e posterior a devida validação, no ambiente de produção.

Procedimento para Utilização

Conforme a RN393 existem novos quadros a serem preenchidos para serem enviados com a DIOPS. O Relatório de Conferência da Contabilização (pp0110t), já existente no sistema, atende o preenchimento dessas novas informações, porém é necessário que seja exibida nesse relatório, a "Data de Realização do Movimento".

Exemplo:

1. Acesse o menu **Relatório de Conferência da Contabilização** (pp0110t).

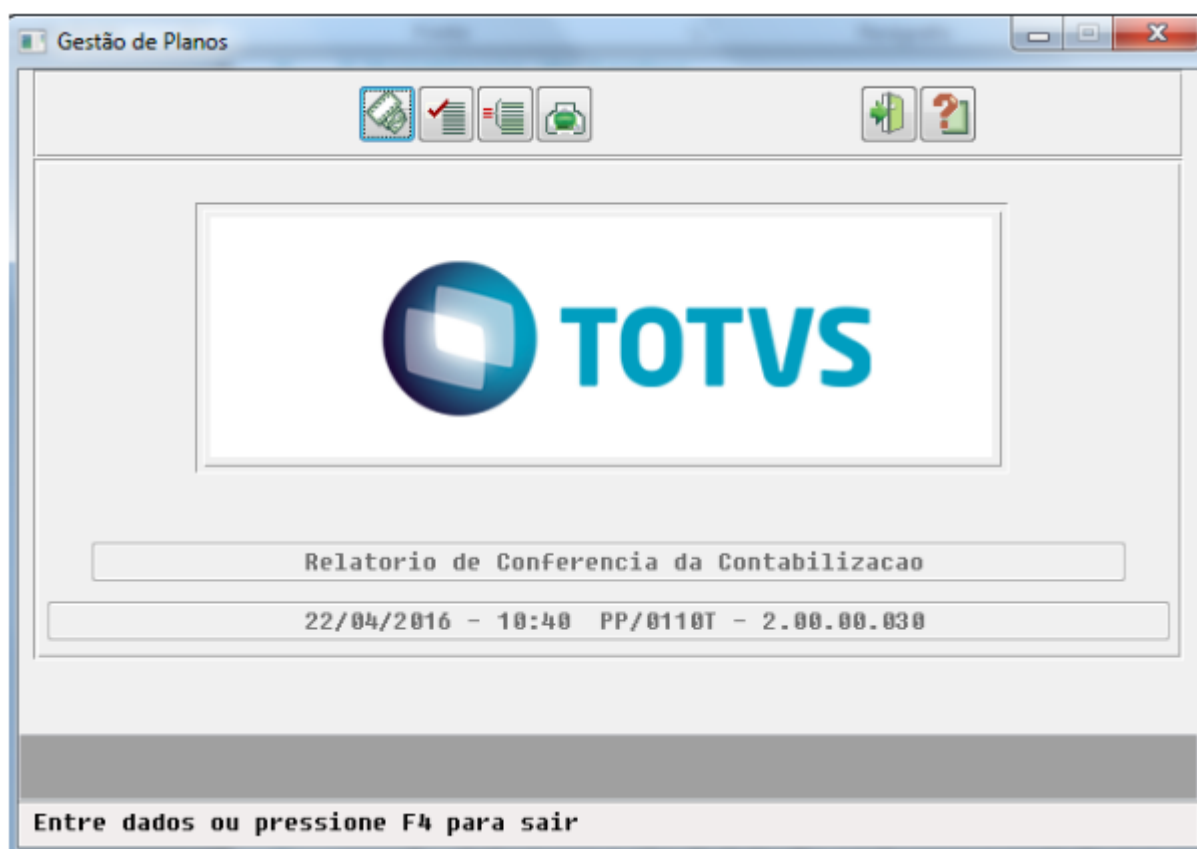

1. Selecione a aba de Parâmetros e informe o local onde será gravado o arquivo CSV.

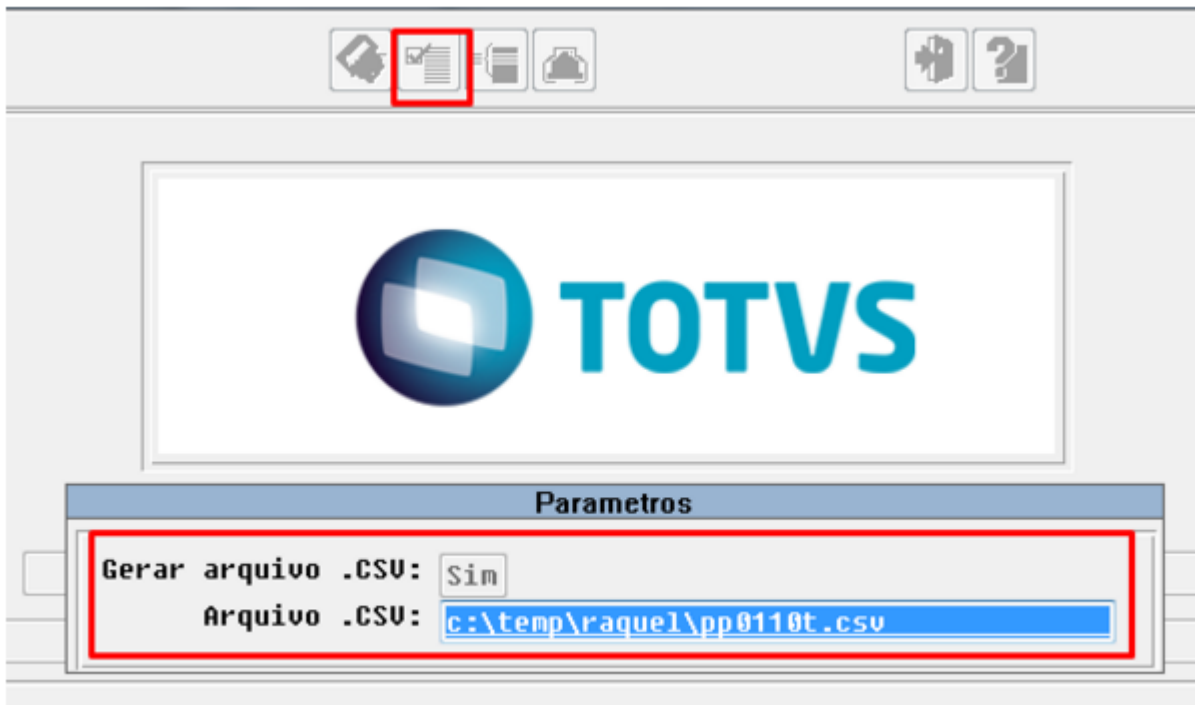

Gerar arquivo .CSV: Sim

Arquivo .CSV: c:\temp\raquel\pp0110t.csv

2. Selecione a aba de Seleção e informe o período que existam movimentos a serem impressos.

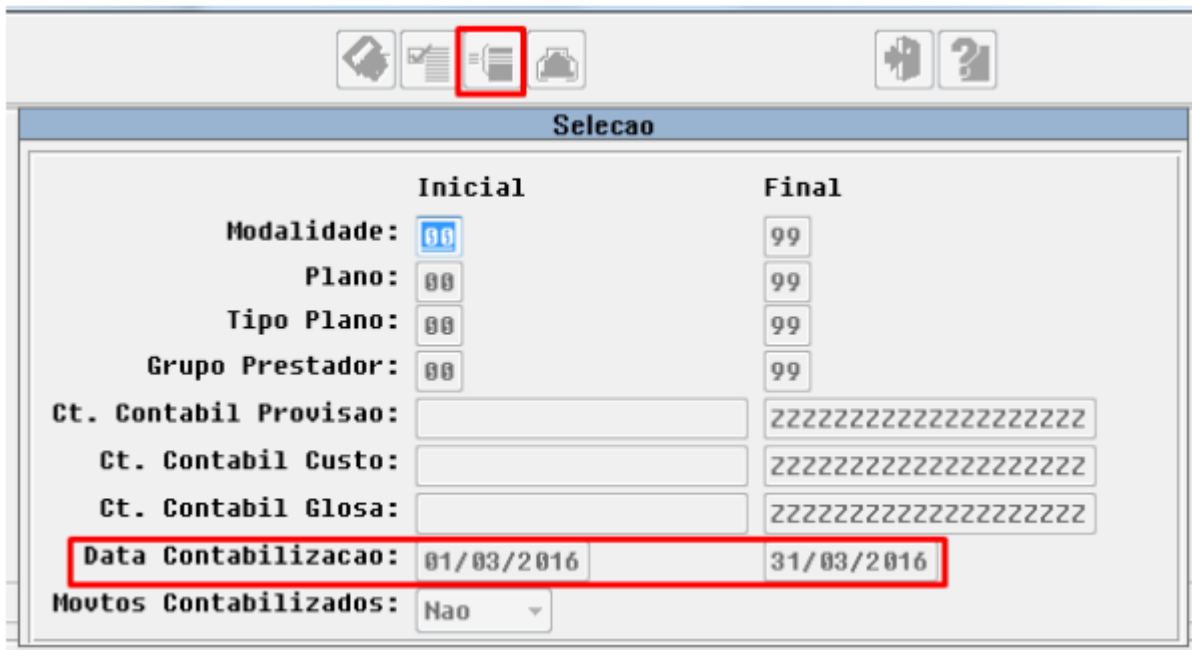

| | Inicial | Final |
|------------------------|------------|--------------------------------|
| Modalidade: | 00 | 99 |
| Plano: | 00 | 99 |
| Tipo Plano: | 00 | 99 |
| Grupo Prestador: | 00 | 99 |
| Ct. Contabil Provisao: | | ZZZZZZZZZZZZZZZZZZZZZZZZZZZZZZ |
| Ct. Contabil Custo: | | ZZZZZZZZZZZZZZZZZZZZZZZZZZZZZZ |
| Ct. Contabil Glosa: | | ZZZZZZZZZZZZZZZZZZZZZZZZZZZZZZ |
| Data Contabilizacao: | 01/03/2016 | 31/03/2016 |
| Movtos Contabilizados: | Nao | |

- Será impresso o arquivo CSV, verificar se existe a coluna Data de Realização do Movimento no mesmo e seus valores.

| Dt.Contab | Unid | Unid.Pres | Transacao | Serie | Doc.Orig | Doc.Sister | Processo | Seq.Dig | Dt Realizacão | Tp.Mov | Tp.Ins | Movto | Descricao | Unid.Cart | Carteira | Mod | PI | Tp.PI | M |
|-----------|------|-----------|-----------|-------|----------|------------|----------|---------|---------------|--------|--------|----------|-----------|-----------|----------|-----|----|-------|---|
| ##### | 120 | 120 | 2 ROBI | | 15 | 1 | 1 | 1 | 29/02/2016 | PROC | 0 | 28200077 | URINALISE | 120 | 1E+09 | 1 | 2 | 2 | |
| ##### | 120 | 120 | 2 ROBI | | 15 | 1 | 2 | 2 | 29/02/2016 | PROC | 0 | 2008700 | PROCEDIA | 120 | 1E+09 | 1 | 2 | 2 | |
| ##### | 120 | 120 | 2 ROBI | | 13 | 1 | 1 | 1 | 29/02/2016 | PROC | 0 | 25010034 | ELETRODI | 120 | 1,01E+11 | 1 | 1 | 1 | |
| ##### | 120 | 120 | 2 ROBI | | 13 | 1 | 15 | 15 | 29/02/2016 | PROC | 0 | 22010246 | ELETRO-R | 120 | 1,01E+11 | 1 | 1 | 1 | |
| ##### | 120 | 120 | 2 ROBI | | 22 | 1 | 1 | 1 | 01/03/2016 | PROC | 0 | 2008700 | PROCEDIA | 120 | 1,01E+11 | 1 | 2 | 2 | |
| ##### | 120 | 120 | 2 ROBI | | 22 | 1 | 1 | 1 | 01/03/2016 | PROC | 0 | 2008700 | PROCEDIA | 120 | 1,01E+11 | 1 | 2 | 2 | |
| ##### | 120 | 120 | 2 rod | | 1032016 | 1 | 1 | 1 | 29/02/2016 | PROC | 0 | 2008790 | PROC. SIV | 120 | 2,01E+12 | 20 | 5 | 4 | |
| ##### | 120 | 120 | 2 rod | | 1032016 | 1 | 2 | 2 | 29/02/2016 | PROC | 0 | 2008700 | PROCEDIA | 120 | 2,01E+12 | 20 | 5 | 4 | |
| ##### | 120 | 120 | 3001 WEB2 | | 1357 | 0 | 1 | 1 | 01/03/2016 | PROC | 0 | 10101012 | CONSULTA | 120 | 2,02E+11 | 2 | 1 | 1 | |
| ##### | 120 | 120 | 2 ROBI | | 16 | 1 | 1 | 1 | 17/02/2016 | PROC | 0 | 28200077 | URINALISE | 120 | 1E+09 | 1 | 2 | 2 | |
| ##### | 120 | 120 | 2 ROBI | | 16 | 1 | 2 | 2 | 17/02/2016 | PROC | 0 | 28130006 | URINALISE | 120 | 1E+09 | 1 | 2 | 2 | |
| ##### | 120 | 120 | 2 ROBI | | 17 | 1 | 1 | 1 | 25/02/2016 | PROC | 0 | 28200077 | URINALISE | 120 | 1E+09 | 1 | 2 | 2 | |
| ##### | 120 | 120 | 2 ROBI | | 17 | 1 | 2 | 2 | 25/02/2016 | PROC | 0 | 28130006 | URINALISE | 120 | 1E+09 | 1 | 2 | 2 | |
| ##### | 120 | 120 | 2 ROBI | | 18 | 1 | 1 | 1 | 26/02/2016 | PROC | 0 | 28200077 | URINALISE | 120 | 1E+09 | 1 | 2 | 2 | |
| ##### | 120 | 120 | 2 ROBI | | 18 | 1 | 2 | 2 | 26/02/2016 | PROC | 0 | 28130006 | URINALISE | 120 | 1E+09 | 1 | 2 | 2 | |
| ##### | 120 | 120 | 2 ROBI | | 19 | 1 | 1 | 1 | 01/03/2016 | PROC | 0 | 2008700 | PROCEDIA | 120 | 2E+12 | 20 | 7 | 1 | |
| ##### | 120 | 120 | 2 ROBI | | 15 | 1 | 1 | 1 | 29/02/2016 | PROC | 0 | 28200077 | URINALISE | 120 | 1E+09 | 1 | 2 | 2 | |
| ##### | 120 | 120 | 2 ROBI | | 15 | 1 | 2 | 2 | 29/02/2016 | PROC | 0 | 2008700 | PROCEDIA | 120 | 1E+09 | 1 | 2 | 2 | |
| ##### | 120 | 120 | 2 ROBI | | 20 | 1 | 1 | 1 | 01/03/2016 | PROC | 0 | 2008700 | PROCEDIA | 120 | 1E+12 | 10 | 4 | 1 | |

- Será impresso o arquivo LST, verificar no quadro de movimento se está exibindo a data de realização.

| MOVIMENTOS | | | | | | | | | | | | | | |
|----------------------|---------------|-----------------|-----------------|----------|-------------|------------------|--------------|----------|-----------|-----|-----|--------------------|-----|--------|
| Dt Realiz | Tp. | Proc. | Dig. | Tp/Movto | Desc. Movto | Unid. Prest. Mod | Prest. Pagto | Grupo | Tp. Prest | Med | Esp | Titulo | Pa | Status |
| Vl.Cobrado | Vl.Desc.Prest | Vl.Taxa.Interc. | Vl.Provisionado | Vl.Pago | Vl.Glosado | Cont | Ato | Princ. | | | | | | |
| Ct.Provisao/Redutora | Ct.Custo | Ct.Glosa | Repassa | | | | | | | | | | | |
| 27/02/2016 | PROC | 00001 | 00001 | 00 | 10101012 | 009 | 0120 | 00310420 | 40 | 01 | DPP | 000000000000000008 | 1 | PAG |
| 310,30 | 0,00 | 0,00 | 310,30 | 310,30 | 0,00 | | | | | | | | Nao | Nao |
| 27/02/2016 | INSU | 00002 | 00002 | 02 | 00000014 | 009 | 0120 | 00310420 | 40 | 01 | DPP | 000000000000000008 | 1 | PAG |
| 1,00 | 0,00 | 0,00 | 1,00 | 1,00 | 0,00 | | | | | | | | Nao | Nao |
| 27/02/2016 | INSU | 00003 | 00003 | 02 | 00000014 | 009 | 0120 | 00310420 | 40 | 01 | DPP | 000000000000000008 | 1 | PAG |
| 10,00 | 0,00 | 0,00 | 10,00 | 10,00 | 0,00 | | | | | | | | Nao | Nao |

1.1.15 Gerar dados de complemento e Caixa Postal na Impressão de Etiquetas

Chamado: TURMKA

| | |
|--------------------------|---|
| Linha de Produto: | Datasul |
| Segmento: | Saúde |
| Módulo: | Gestão de Plano de Saúde |
| Função: | HMC - Manutenção Emissão Etiquetas - MC0510P |
| Situação: | Na geração de etiqueta, no programa MC0510P, o processo lê o campo endereço da pessoa sem ler o campo Complemento e Caixa Postal. |
| Solução: | Alterada a forma de escrita na geração de etiquetas, gerando os dados de complemento e caixa postal quando preenchidos. |

1.1.16 Buscar carências por procedimento corretamente ao detalhar/alterar contrato.

Chamado: TUJYF6

| | |
|--------------------------|---|
| Linha de Produto: | Datasul |
| Segmento: | Saúde |
| Módulo: | Gestão de Plano de Saúde |
| Função: | HVP - Manutenção De Contratos - hvp.contractview |
| Situação: | Ao adicionar contratos que possuam módulos com carência por procedimento, os dados da carência apresentados na inclusão não eram exibidos corretamente. |
| Solução: | Ajuste na busca de carências por procedimento realizada ao detalhar/alterar contrato. |

1.1.17 Exibir "Usuário Última Atualização" na Manutenção de Contratos

Chamado: TURUS2

| | |
|--------------------------|---|
| Linha de Produto: | Datasul |
| Segmento: | Saúde |
| Módulo: | Gestão de Plano de Saúde |
| Função: | HVP - Manutenção De Contratos - contractview |
| Situação: | Na consulta de um contrato, o campo "Usuário Última Atualização" não era exibido. |
| Solução: | Alterado a lógica responsável por buscar dados do contrato. |

1.1.18 Alteração da Taxa de Intercâmbio na Existência da Classe de Erro 53 na Geração do Arquivo A550

Chamado: TUTOGC

| | |
|--------------------------|---|
| Linha de Produto: | Datasul |
| Segmento: | Saúde |
| Módulo: | Gestão de Plano de Saúde |
| Função: | HRC - Exportação Questionamentos Contestação RC0710S |
| Situação: | Ao realizar a geração de um arquivo A550, caso um movimento possua a Classe de Erro 53 "Movimento de Intercâmbio Recebido com Data Superior Permitida", não é desconsiderada a taxa de intercâmbio, campo VL_RECONH_ADIC_SERV do R552 (Seq. 028, Pos. 477-490). |
| Solução: | Foram efetuadas as alterações nos programas de geração do arquivo A550 para zerar o valor da taxa de intercâmbio, Seq. 028 do R552, quando o movimento possuir a Classe de Erro 53. |

1.1.19 Retirada pausa no início da consulta de guias

Chamado: TURVQW

| | |
|--------------------------|---|
| Linha de Produto: | Datasul |
| Segmento: | Saúde |
| Módulo: | Gestão de Planos de Saúde |
| Função: | HAT - Manutenção Autorização Guias - AT0110Z |
| Situação: | Ao pesquisar uma guia era obrigatório pressionar "ENTER", após informar o número da guia. |
| Solução: | Foi retirada obrigatoriedade de pressionar a tecla "ENTER" na consulta de guias de atendimento. |

1.1.20 Correção para listar somente documentos pertencentes a carteira do beneficiário

Chamado: TUGSWU

| | |
|--------------------------|---|
| Linha de Produto: | Datasul |
| Segmento: | Saúde |
| Módulo: | Gestão de Planos de Saúde |
| Função: | HAC - Anexo de Outras Despesas - WAC0053A |
| Situação: | Ao pesquisar o documento de um beneficiário, eram listados os documentos de todos os beneficiários com o mesmo número de documento informado. |
| Solução: | Foram realizadas alterações no programa para somente listar os documentos pertencentes a carteira do beneficiário informado. |

1.1.21 Ajuste na Exibição de Agendamento Futuro

Chamado: TUPVC1

| | |
|--------------------------|--|
| Linha de Produto: | Datasul |
| Segmento: | Saúde |
| Módulo: | Gestão de Planos de Saúde |
| Função: | HAT - Manutenção Autorização Guias - AT0110Z |
| Situação: | Ao consultar uma Guia de Autorização que possua agendamento futuro as informações referentes ao agendamento não eram exibidas. |
| Solução: | Foram realizadas alterações no programa de consulta de Guia de Autorização para que sejam exibidas as informações de agendamento futuro. |

1.1.22 Manutenção de Beneficiários

Chamado: TUEDBZ

| | |
|--------------------------|---|
| Linha de Produto: | Datasul |
| Segmento: | Saúde |
| Módulo: | Gestão de Planos de Saúde |
| Função: | HVP - Manutenção de Beneficiários - beneficiaryview |
| Situação: | O processo de cancelamento de beneficiários, estava tratando de forma divergente a data de cancelamento dos módulos opcionais. Alguns módulos estavam recebendo no campo "data de início" a data de cancelamento do módulo. |
| Solução: | Foram feitos ajustes no processo para receber as datas de início e data de cancelamento conforme processo padrão. |

1.1.23 Ajuste na aplicação de regra para guias

Chamado: TUQYP5

| | |
|--------------------------|--|
| Linha de Produto: | Datasul |
| Segmento: | Saúde |
| Módulo: | Gestão de Planos de Saúde |
| Função: | HAT - Manutenção Autorização Guias - AT0110Z |
| Situação: | Ao criar uma guia no módulo HAT/WAC ela tem uma regra de auditoria aplicada, seu status é alterado para pendente e é incluída em um grupo de auditoria. Porém, ao tentar autorizar, o sistema aplicava a mesma regra que é aplicada ao receber/digitar a guia e ela retornava para auditoria. |
| Solução: | Realizada alteração para não aplicar as regras de "Auditoria Pré" nas guias já solicitadas. As regras de "Auditoria Pré" devem ser aplicadas no momento da entrada da guia. |

1.1.24 Regra para Impressão da Informação "E" para o Campo CD_EXCECAO do PTUA500

Chamado: TUQRC9

| | |
|--------------------------|--|
| Linha de Produto: | Datasul |
| Segmento: | Saúde |
| Módulo: | Gestão de Planos de Saúde |
| Função: | HRC - Exportação Movimentos para Cobrança - RC0510M |
| Situação: | Na geração do arquivo A500, quando o documento a ser impresso possuía um documento anterior vinculado na impressão, não era apresentado o valor E (Complemento de Internação) no campo CD_EXCECAO. |

| | |
|-----------------|---|
| Solução: | Foram efetuadas alterações no programa para permitir a impressão do valor "E" (Complemento de Internação) na existência de documentos vinculados. |
|-----------------|---|

1.1.25 Ajuste Lógica para Exclusão de Beneficiários port Motivo de Óbito

Chamado: TUREKO

| | |
|--------------------------|---|
| Linha de Produto: | Datasul |
| Segmento: | Saúde |
| Módulo: | Gestão de Plano de Saúde |
| Função: | HVP - Manutenção Beneficiário - hvp.BeneficiaryView |
| Situação: | Ao tentar excluir um beneficiário com motivo e data de óbito menor que a data atual, não era realizada a exclusão e apresentada a mensagem informando que "data de falecimento é inválida". |
| Solução: | Alterado o programa api-usuario.p , ajustando a validação para excluir um beneficiário com motivo de óbito. |

1.1.26 Exibir Listagem de Faturas Estornadas

Chamado: TUKL14

| | |
|--------------------------|---|
| Linha de Produto: | Datasul |
| Segmento: | Saúde |
| Módulo: | Gestão de Plano de Saúde |
| Função: | HAT - Manutenção Autorização Guias - AT0110Z |
| Situação: | Não eram exibidas as faturas estornadas, consultadas através da função "Dados Fatu", dos movimentos do Revisão de Contas. |
| Solução: | Realizadas alterações nos programas para exibirem as faturas estornadas. |

1.1.27 Diferença de Centavos nos Valores por Grau de Parentesco/Faixa Etária

Chamado: TUWLVE

| | |
|--------------------------|--|
| Linha de Produto: | Datasul |
| Segmento: | Saúde |
| Módulo: | Gestão de Planos de Saúde |
| Função: | HFP – Consulta Termo Adesão – FP0910F |
| Situação: | Os valores dos graus de parentescos, gerados pela simulação da geração de notas de serviço, deveriam ser os mesmo que os da simulação de valores por faixa etária. |

| | |
|-----------------|---|
| Solução: | Foram efetuadas as alterações no programa tornando os valores dos graus de parentesco, entre a simulação da geração de notas de serviço e os valores por faixa etária iguais. |
|-----------------|---|

1.1.28 Relacionar Faturas Estornadas na Geração do Relatório

Chamado: TUKZL0

| | |
|--------------------------|--|
| Linha de Produto: | Datasul |
| Segmento: | Saúde |
| Módulo: | Gestão de Planos de Saúde |
| Função: | HPP – Relatório Peona IN32 – PP0310B |
| Situação: | Na geração dos dados, para compor o relatório, não eram consideradas as faturas estornadas. |
| Solução: | Foram efetuadas alterações no sistema, para considerar as faturas estornadas na geração do relatório do "Peona". |

1.1.29 Relacionar Faturas Estornadas na Geração do Relatório

Chamado: TURA90

| | |
|--------------------------|--|
| Linha de Produto: | Datasul |
| Segmento: | Saúde |
| Módulo: | Gestão de Planos de Saúde |
| Função: | HPP – Relatório Peona IN32 – PP0310B |
| Situação: | Na geração dos dados, para compor o relatório, não eram consideradas as faturas estornadas. |
| Solução: | Foram efetuadas alterações no sistema, para considerar as faturas estornadas na geração do relatório do "Peona". |

1.1.30 Relatório de Grupos de Atendimento x Motivo

Chamado: TUXAFS

| | |
|--------------------------|---|
| Linha de Produto: | Datasul |
| Segmento: | Saúde |
| Módulo: | Gestão de Planos de Saúde |
| Função: | HMR - Grupos de Atendimento x Motivo - CallView |

| | |
|------------------|---|
| Situação: | Em algumas situações, o solicitante apresentado na impressão do relatório, divergia do solicitante visualizado em tela. |
| Solução: | Foi efetuado alterações na rotina para apresentar o nome do solicitante corretamente. |

1.1.31 Visualização Guias de Internação através do Histórico de Atendimentos

Chamado: TUOCVB

| | |
|--------------------------|--|
| Linha de Produto: | Datasul |
| Segmento: | Saúde |
| Módulo: | Gestão Planos de Saúde |
| Função: | HAW - Histórico de Atendimento |
| Situação: | Ao visualizar guias de internação pelo histórico de atendimento, as informações dos campos 19 e 20 (Código e Nome do Prestador) não eram exibidos em tela. |
| Solução: | Realizada alteração para que a informação referente aos campos 19 e 20 sejam exibidos de forma padrão. |

1.1.32 PTU 7.0

Chamado: TUXNP9

Alteração nos campos Código Anvisa e Ref.Material - PTU online

| | |
|-------------------------------|--|
| Linha de Produto: | Datasul |
| Segmento: | Saúde |
| Módulo: | Gestão Planos de Saúde |
| Função: | HAT - Manutenção Autorização Guias - AT0110Z |
| Requisito: | São necessárias alterações nas regras de validação do WSD para alguns campos do PTU Online, de acordo com o informativo institucional enviado no dia 11/04/16 pela Unimed do Brasil. |
| Implementação: | Foram realizadas alterações nas funções de inclusão e modificação de insumos na digitação manual de guias para tornar obrigatório o preenchimento dos campos "Código Anvisa" (CD_ANVISA) e "Ref.Material" (CD_REF_FAB) para insumos genéricos e também para insumos com tipo de tabela NÃO TUSS (insumos com tipo de tabela diferente de 18-TUSS Taxas Hospitalares, 19-TUSS Materiais, 20-TUSS Medicamentos e 22-TUSS Procedimentos e eventos em saúde). Demais campos citados no informativo já respeitam as regras de preenchimento. |
| Chamados relacionados: | TULPXI |

Características do Requisito

| Linha de Produto: | Datasul | | | | | | | | | | | | | | | | | | | | | | | | | | | | | | | | | | | | | | | |
|--|---|--------|--------------|-------------------------------------|---------|-----------------------|---------|--------------------------------|----------|---|---------|---|---------|----------------------------|---------|-----------------------|---------|---------------------------|---------|--|---------|----------------------------------|---------|----------------------------------|---------|--|---------|------------------------------------|---------|---|-----------|--|-----------|---|-----------|--|---------|--------------------------------|---------|--|
| Segmento: | Saúde | | | | | | | | | | | | | | | | | | | | | | | | | | | | | | | | | | | | | | | |
| Módulo: | Gestão de Planos de Saúde | | | | | | | | | | | | | | | | | | | | | | | | | | | | | | | | | | | | | | | |
| Rotina: | <table border="1"> <thead> <tr> <th>Rotina</th> <th>Nome Técnico</th> </tr> </thead> <tbody> <tr> <td>Exportação Movimentos para Cobrança</td> <td>RC0510M</td> </tr> <tr> <td>Importação Movimentos</td> <td>RC0510N</td> </tr> <tr> <td>Importação de Movimentos - RPW</td> <td>DTVW40AA</td> </tr> <tr> <td>Exportação Questionamentos Contestação</td> <td>RC0710S</td> </tr> <tr> <td>Importação Questionamentos Contestação</td> <td>RC0712S</td> </tr> <tr> <td>Manutenção Faturas Avulsas</td> <td>FP0510S</td> </tr> <tr> <td>Simulação/Geração NDC</td> <td>FP0710O</td> </tr> <tr> <td>Exportação Nota de Débito</td> <td>RC0710U</td> </tr> <tr> <td>Manutenção Pacotes Procedimentos e Insumos</td> <td>RC0110H</td> </tr> <tr> <td>Exportação de Pacote - PTU A1200</td> <td>RC0710W</td> </tr> <tr> <td>Importação de Pacote - PTU A1200</td> <td>RC0710Z</td> </tr> <tr> <td>Manutenção de Prestadores de Intercambio</td> <td>RC0810L</td> </tr> <tr> <td>Carga Arquivo Repasse (GPS client)</td> <td>WPR0023</td> </tr> <tr> <td>Importação Arquivo Repasse (GPS client)</td> <td>WSET0015W</td> </tr> <tr> <td>Reexporta Retorno Repasse (GPS client)</td> <td>WSET0019W</td> </tr> <tr> <td>Importação Retorno Repasse (GPS client)</td> <td>WSET0006W</td> </tr> <tr> <td>Export. Complemento Dados- Guia Médico</td> <td>RC0310V</td> </tr> <tr> <td>Importação/Atualização Insumos</td> <td>RC0310R</td> </tr> </tbody> </table> | Rotina | Nome Técnico | Exportação Movimentos para Cobrança | RC0510M | Importação Movimentos | RC0510N | Importação de Movimentos - RPW | DTVW40AA | Exportação Questionamentos Contestação | RC0710S | Importação Questionamentos Contestação | RC0712S | Manutenção Faturas Avulsas | FP0510S | Simulação/Geração NDC | FP0710O | Exportação Nota de Débito | RC0710U | Manutenção Pacotes Procedimentos e Insumos | RC0110H | Exportação de Pacote - PTU A1200 | RC0710W | Importação de Pacote - PTU A1200 | RC0710Z | Manutenção de Prestadores de Intercambio | RC0810L | Carga Arquivo Repasse (GPS client) | WPR0023 | Importação Arquivo Repasse (GPS client) | WSET0015W | Reexporta Retorno Repasse (GPS client) | WSET0019W | Importação Retorno Repasse (GPS client) | WSET0006W | Export. Complemento Dados- Guia Médico | RC0310V | Importação/Atualização Insumos | RC0310R | |
| Rotina | Nome Técnico | | | | | | | | | | | | | | | | | | | | | | | | | | | | | | | | | | | | | | | |
| Exportação Movimentos para Cobrança | RC0510M | | | | | | | | | | | | | | | | | | | | | | | | | | | | | | | | | | | | | | | |
| Importação Movimentos | RC0510N | | | | | | | | | | | | | | | | | | | | | | | | | | | | | | | | | | | | | | | |
| Importação de Movimentos - RPW | DTVW40AA | | | | | | | | | | | | | | | | | | | | | | | | | | | | | | | | | | | | | | | |
| Exportação Questionamentos Contestação | RC0710S | | | | | | | | | | | | | | | | | | | | | | | | | | | | | | | | | | | | | | | |
| Importação Questionamentos Contestação | RC0712S | | | | | | | | | | | | | | | | | | | | | | | | | | | | | | | | | | | | | | | |
| Manutenção Faturas Avulsas | FP0510S | | | | | | | | | | | | | | | | | | | | | | | | | | | | | | | | | | | | | | | |
| Simulação/Geração NDC | FP0710O | | | | | | | | | | | | | | | | | | | | | | | | | | | | | | | | | | | | | | | |
| Exportação Nota de Débito | RC0710U | | | | | | | | | | | | | | | | | | | | | | | | | | | | | | | | | | | | | | | |
| Manutenção Pacotes Procedimentos e Insumos | RC0110H | | | | | | | | | | | | | | | | | | | | | | | | | | | | | | | | | | | | | | | |
| Exportação de Pacote - PTU A1200 | RC0710W | | | | | | | | | | | | | | | | | | | | | | | | | | | | | | | | | | | | | | | |
| Importação de Pacote - PTU A1200 | RC0710Z | | | | | | | | | | | | | | | | | | | | | | | | | | | | | | | | | | | | | | | |
| Manutenção de Prestadores de Intercambio | RC0810L | | | | | | | | | | | | | | | | | | | | | | | | | | | | | | | | | | | | | | | |
| Carga Arquivo Repasse (GPS client) | WPR0023 | | | | | | | | | | | | | | | | | | | | | | | | | | | | | | | | | | | | | | | |
| Importação Arquivo Repasse (GPS client) | WSET0015W | | | | | | | | | | | | | | | | | | | | | | | | | | | | | | | | | | | | | | | |
| Reexporta Retorno Repasse (GPS client) | WSET0019W | | | | | | | | | | | | | | | | | | | | | | | | | | | | | | | | | | | | | | | |
| Importação Retorno Repasse (GPS client) | WSET0006W | | | | | | | | | | | | | | | | | | | | | | | | | | | | | | | | | | | | | | | |
| Export. Complemento Dados- Guia Médico | RC0310V | | | | | | | | | | | | | | | | | | | | | | | | | | | | | | | | | | | | | | | |
| Importação/Atualização Insumos | RC0310R | | | | | | | | | | | | | | | | | | | | | | | | | | | | | | | | | | | | | | | |
| País(es): | Brasil | | | | | | | | | | | | | | | | | | | | | | | | | | | | | | | | | | | | | | | |
| Banco(s) de Dados: | Oracle® / Progress® / SQL Server® | | | | | | | | | | | | | | | | | | | | | | | | | | | | | | | | | | | | | | | |

Descrição

As implementações descritas neste documento correspondem as adequações efetuadas no Gestão de Planos para atender a versão 7.0 do PTU.

Procedimento para Implantação

A implementação descrita no documento estará disponível a partir da atualização do pacote no cliente. O pacote está disponível no portal (<https://suporte.totvs.com/download>).

Procedimento para Configuração

No **TOTVS12** acesse o programa **Importação Mensagens Sistema – CG0210I** e realize a importação do arquivo **database\dados\mensiste.d** para efetuar a atualização do cadastro de mensagens do sistema.

No **TOTVS12** acesse o programa **Manutenção Layout – TE0110Q** e através da opção **F6 – Exportação / Importação** realize a importação do arquivo **database\dados\tablas.d** para efetuar a inclusão dos novos layouts de exportação e importação.

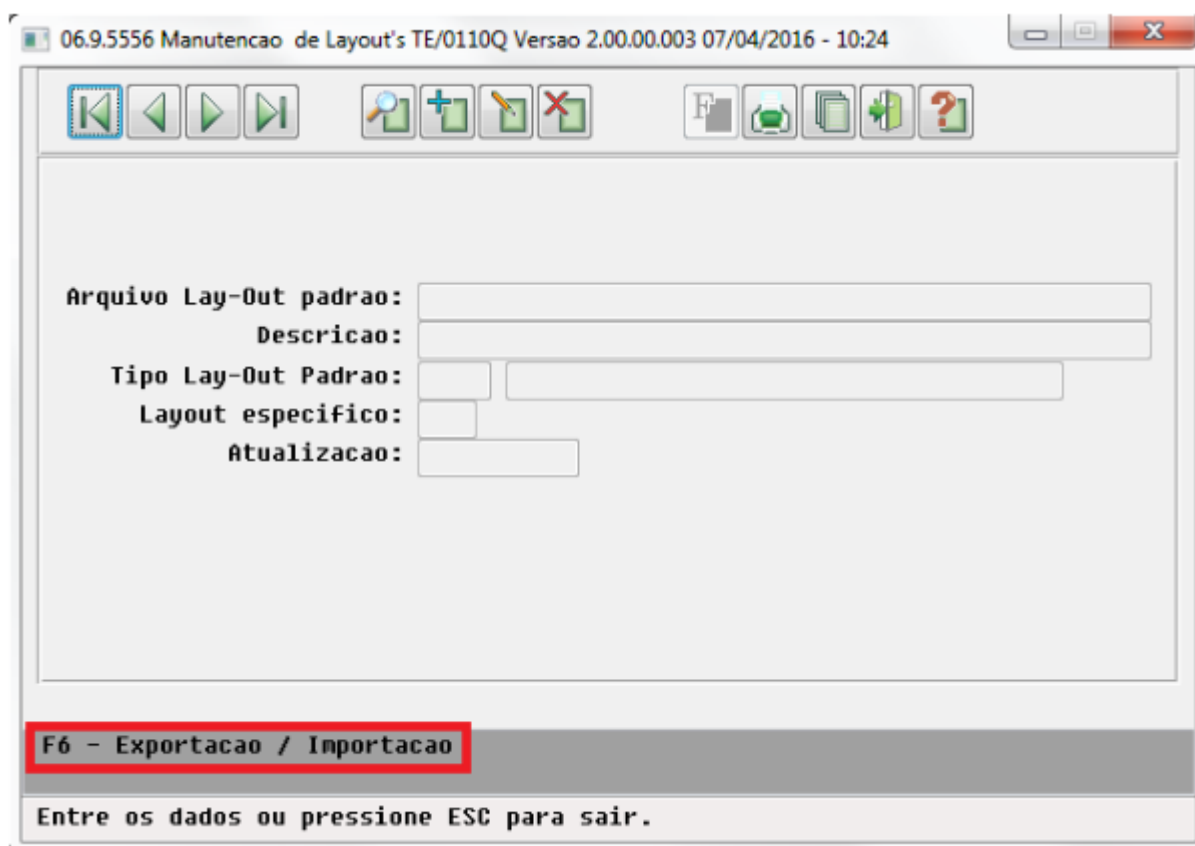

a) A200 – Complemento de Dados – Guia Médico

Retorno A100:

- LASET070R - Exportação Retorno de Movimentação Cadastral de Beneficiário.
- LASET071R - Importação Retorno de Movimentação Cadastral de Beneficiário.

Retorno A300:

- LASET070P - Exportação Retorno de Movimentação Cadastral de Beneficiário.
- LASET071P - Importação Retorno de Movimentação Cadastral de Beneficiário.

Retorno A1300:

- LARETBENEF02 - Importação Retorno de Movimentação Cadastral de Beneficiário.

b) A400 - Movimentação Cadastral de Prestador

- LACG041 – Importação de Prestadores.
- LACG042 – Exportação de Prestadores.

c) A450 - Complemento de Dados – Guia Médico

- LAGUIAMED02 – Exportação de Complemento de Dados p/ Guia Medico.

d) A500 - Notas de Fatura em Intercâmbio

- LARC046 - Exportação de Movimentos CO.
- LARC047 - Importação de Movimentos CO.

e) A550 - Questionamentos da Câmara de Contestação

- LARCC18 - Exportação questionamentos contestação.
- LARCC19 - Importação questionamentos contestação.

f) A560 - Carga para Nota de Débito

- LARCD08 - Exportação Nota de Débito

g) A900 – Tabela Nacional de Materiais e Medicamentos:

- LAINSUMO900C – Importação de Insumos;

h) A1200 - Pacotes e Tabelas Contratualizadas

- LARCP03 - Exportação de Pacotes
- LARCP04 - Importação de Pacotes

i) A1300 - Pacotes e Tabelas Contratualizadas

No TOTVS12 acesse o programa **Manutenção Layout Exportação/Importação Revisão Contas – RC0510J** e efetue a inclusão dos novos layouts de exportação e importação.

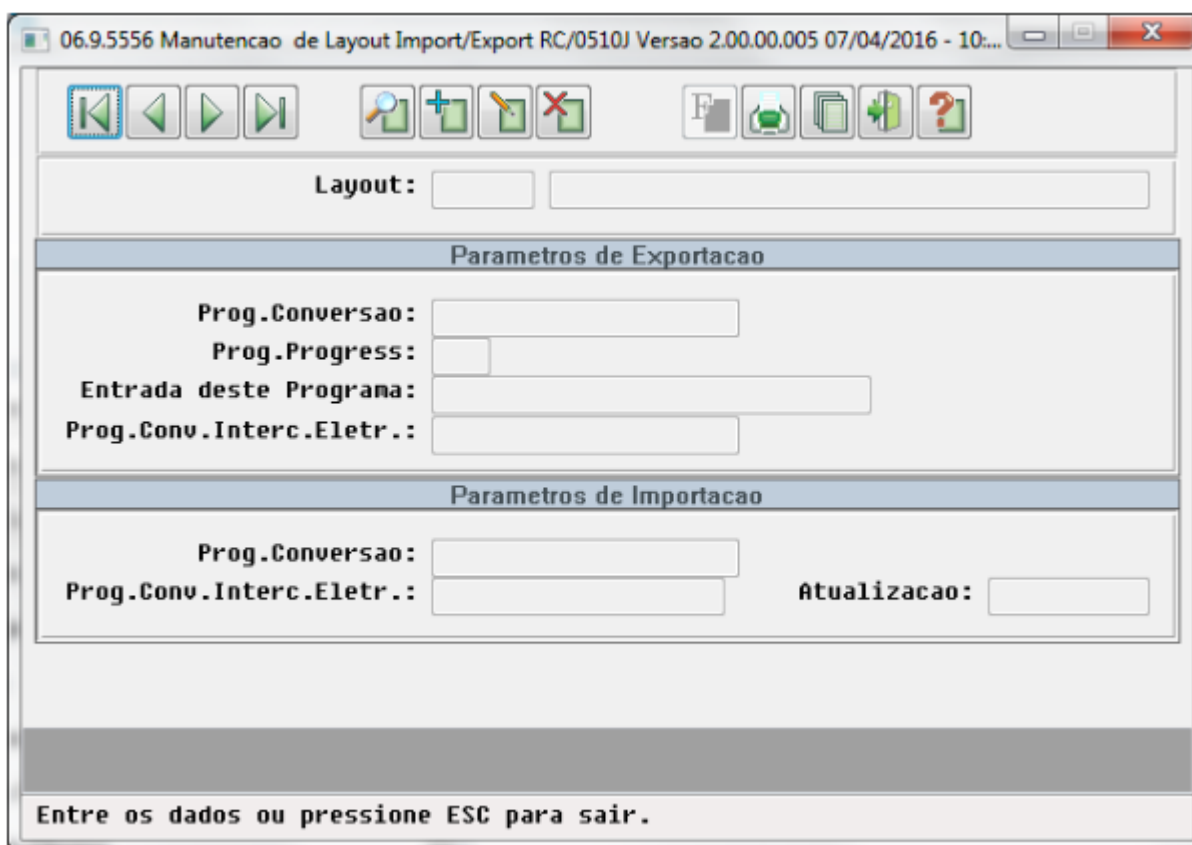

06.9.5556 Manutencao de Layout Import/Export RC/0510J Versao 2.00.00.005 07/04/2016 - 10...

Layout:

Parametros de Exportacao

Prog. Conversao:

Prog. Progress:

Entrada deste Programa:

Prog. Conv. Interc. Eletr.:

Parametros de Importacao

Prog. Conversao:

Prog. Conv. Interc. Eletr.:

Atualizacao:

Entre os dados ou pressione ESC para sair.

No TOTVS12 acesse o programa **Manutenção dos Parâmetros do Revisão de Contas - RC0210J** e informe os novos layouts de exportação do A450 e 1300 além dos layouts de exportação e importação do A1200.

Manutenção Parâmetros do Módulo RC

PTU

| |
|--|
| Layout Exportação PTU A450 |
| <input type="text" value="LAGUIAMED02"/> X 🔍 |
| Layout Exportação PTU A1100 |
| <input type="text" value="LAWSD001"/> X 🔍 |
| Layout Exportação PTU A1200 |
| <input type="text" value="LARCP03"/> X 🔍 |
| Layout Importação PTU A1200 |
| <input type="text" value="LARCP04"/> X 🔍 |
| Layout Exportação PTU A1300 |
| <input type="text" value="LABENEF06"/> X 🔍 |

No TOTVS12 acesse o programa **Manutenção Parâmetros Exportação Contratante - RC0510K** e associe aos contratantes os layouts de exportação do A400, A500, A550 e A560.

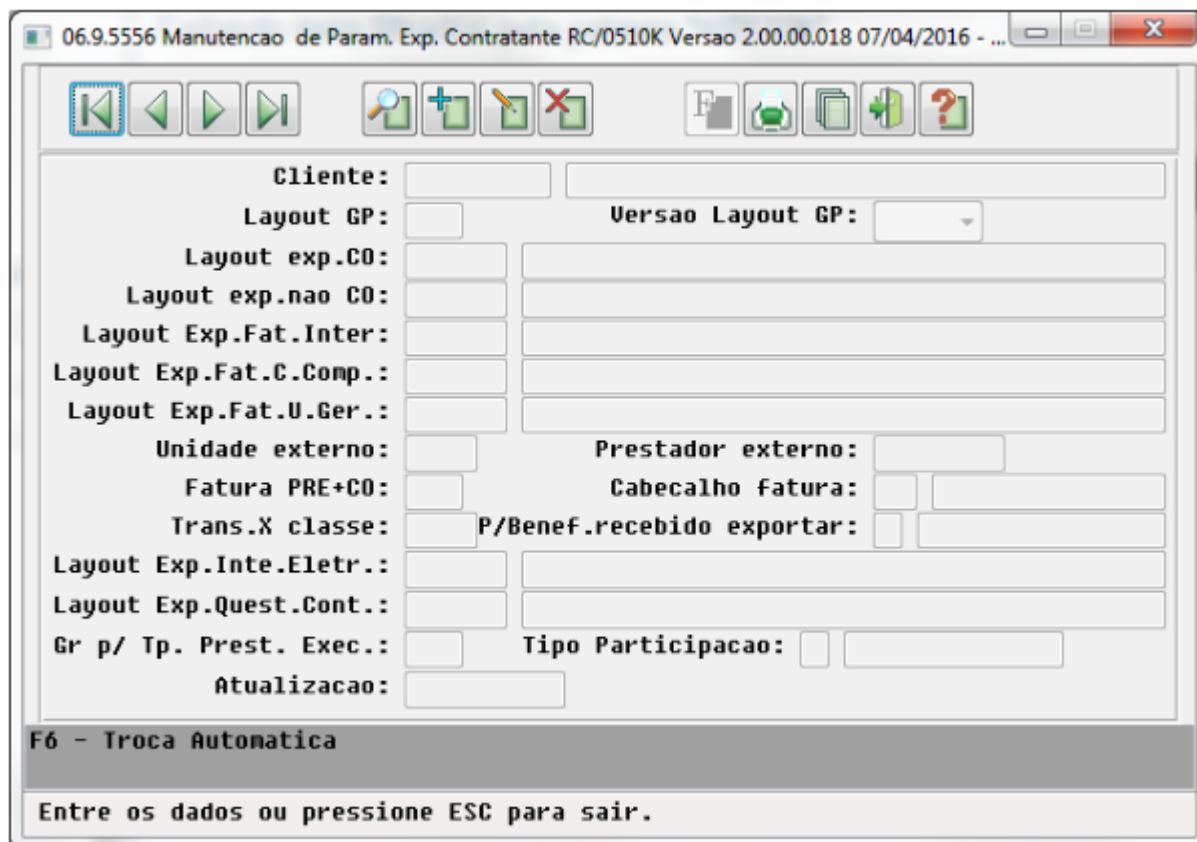

No TOTVS12 acesse o programa **Manutenção Parâmetros Importação Prestador - RC0510L** e associe aos prestadores os layouts de importação do A400, A500 e A550.

06.9.5556 Manutencao de Param. Imp. Prestador RC/0510L Versao 2.00.00.031 07/04/2016 - 1...

Unid.prest.:

Prestador:

Layout GP:

Layout imp.CO:

Layout imp.nao CO:

Trans.X classe: TransXclasse n/CO:

Espec. Fat.: Obriga guia TISS:

Espec. NDR: Solic.igual princ.:

Exec.igual princ.: Exec. igual Prest. validade:

Ac.Sobre Rest Guia: Utiliza PALM:

Mantem Espec Exec PTU: Cons.forma de Pag.: Imp.Nr.Doc.XML:

Layout Import.Interc.Eletr.:

Solic.Igual Prest.Exec.(Consulta): Atualizacao:

F6 - Copia Layout Unidade/Prestador

Entre os dados ou pressione ESC para sair.

No TOTVS12 acesse o programa **Manutenção Parâmetros Globais Sistema - PR1410P** e associe os layouts de importação do A900.

06.9.5556 Manutencao Parametros do Sistema PR/1410P Versao 2.00.00.052 28/04/2016 - ...

Empresa: UAR UAraras
Estabelec.: SA Nome abreviado da empresa
Unidade: 0120 Operadora Totvs
Tipo medicina ocupacional: 02 OCUPACIONAL

Selecao

Layout Imp. Tabela MATMED: A90070 IMPORTACAO INSUMOS - PT

Tamanho Maximo do Anexo: 10000000
Utilizar RC/FP/PP Independentes: Nao
Usuario: jean.marks
Atualizacao: 27/04/2016
Layout Imp. Rol Proced.: A95062 Importacao de Procedimentos PTU

Dt.Ini/Fin: 25/04/2016 30/04/2016
Mantem Cl. Nota Guia Prin: Sim **Estabelecimento EMS2:** ?

Pressione barra de espaco para continuar.

No GPS - Client, acesse a opção Parâmetros Export. Administ. (SET - 03 - A) e associe aos o layout de importação de retorno A200 referente ao A300.

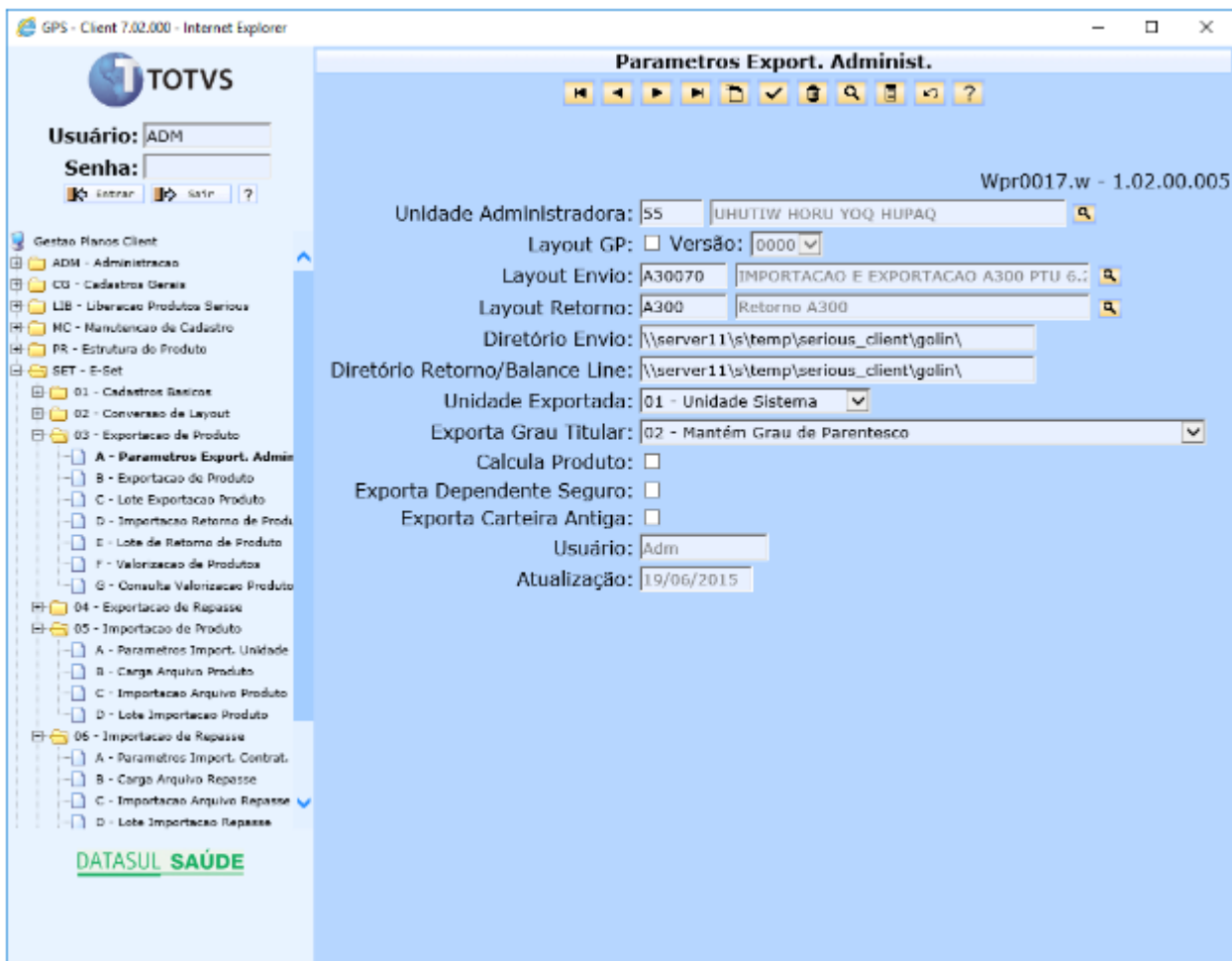

No GPS - Client, acesse a opção **Parâmetros Import. Administ.** (SET - 05 - A) e associe aos o layout de exportação de retorno A200 referente ao A300.

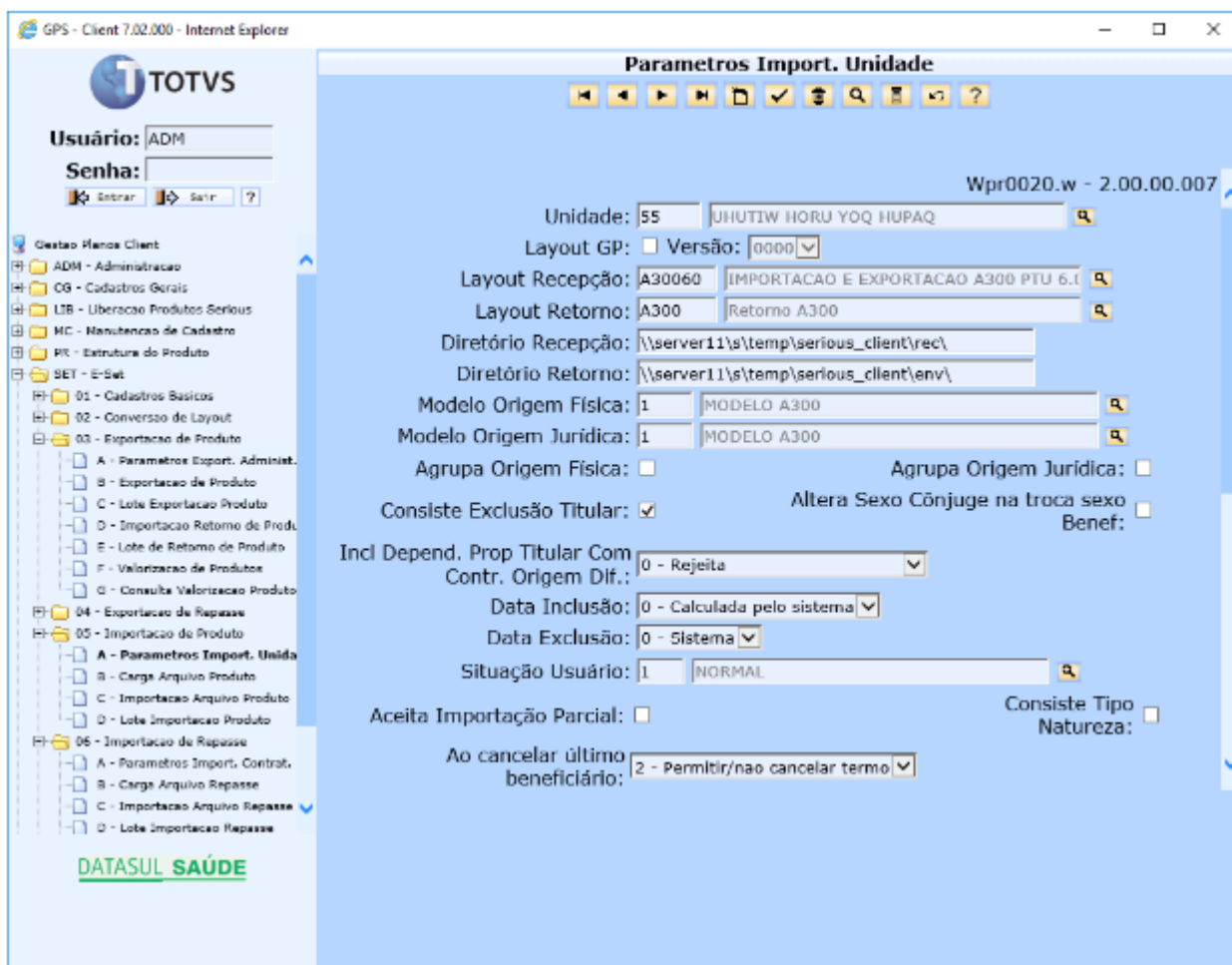

No **GPS - Client**, acesse a opção **Parâmetros Export. Unidade (SET - 04 - A)** e associe aos o layout de exportação de retorno A200 referente ao A100.

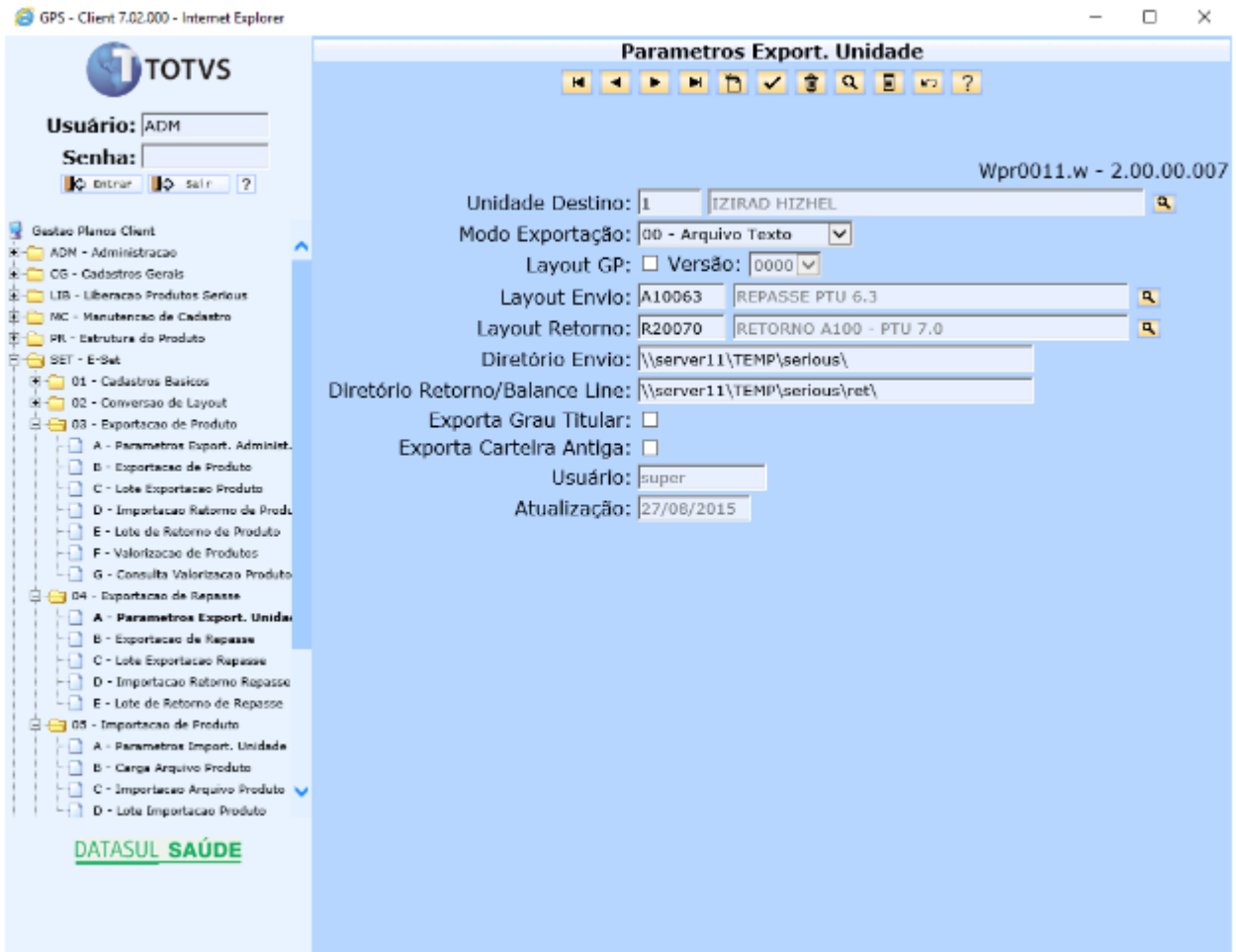

No GPS - Client, acesse a opção Parametros Import. Contrat (SET - 06 - A) e associe aos o layout de importação de retorno A200 referente ao A100.

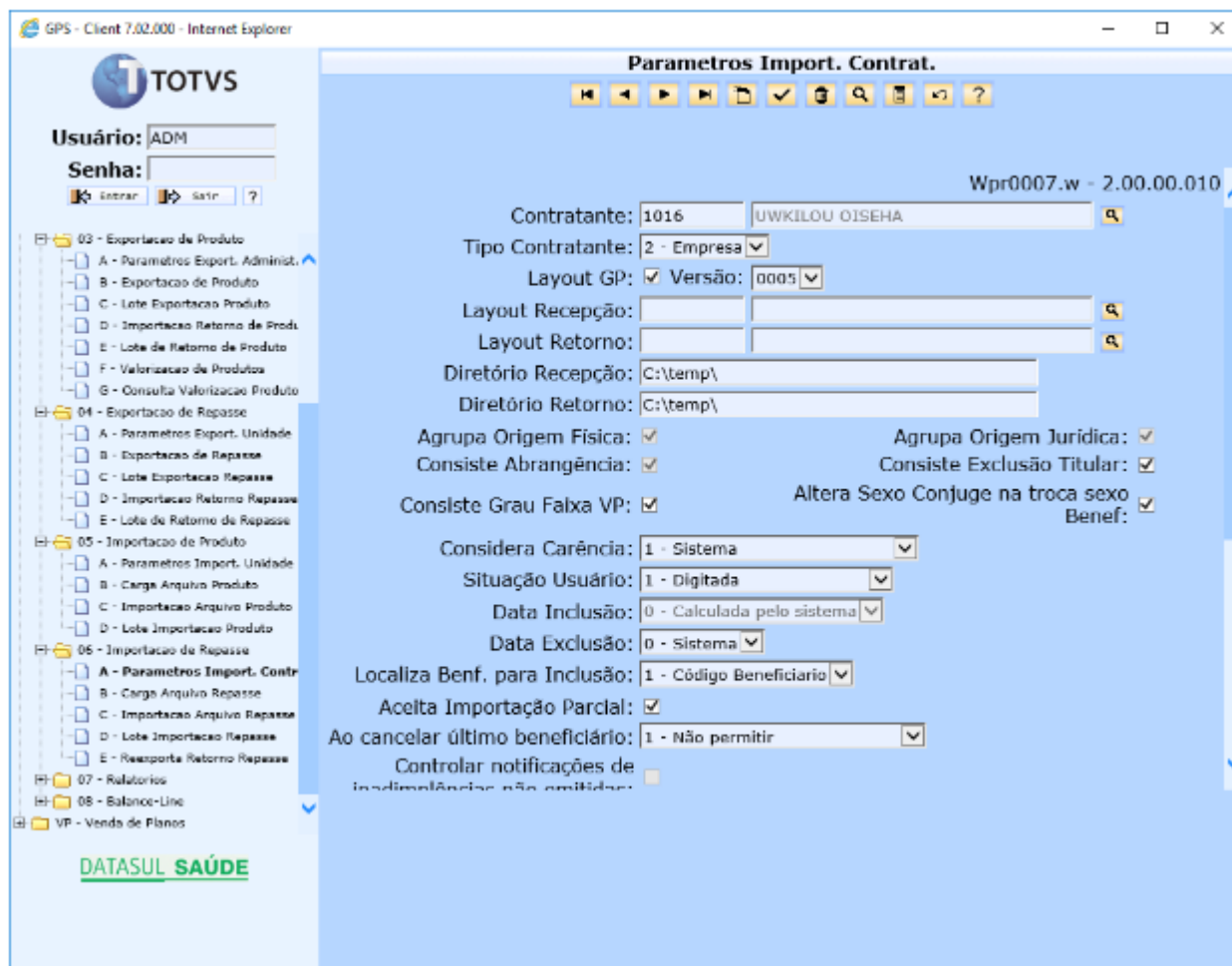

Procedimento para Utilização

A200 - Notas de Fatura em Intercâmbio

No **GPS - Client**, para realizar a geração do arquivo de retorno do A100, deverá ser realizado o processo completo de importação de um arquivo A100 ou realizar a reexportação do retorno.

Para realizar a importação (A100), acesse a opção **Carga Arquivo Repasse** (SET - 06 - B) e realize a carga do arquivo A100.

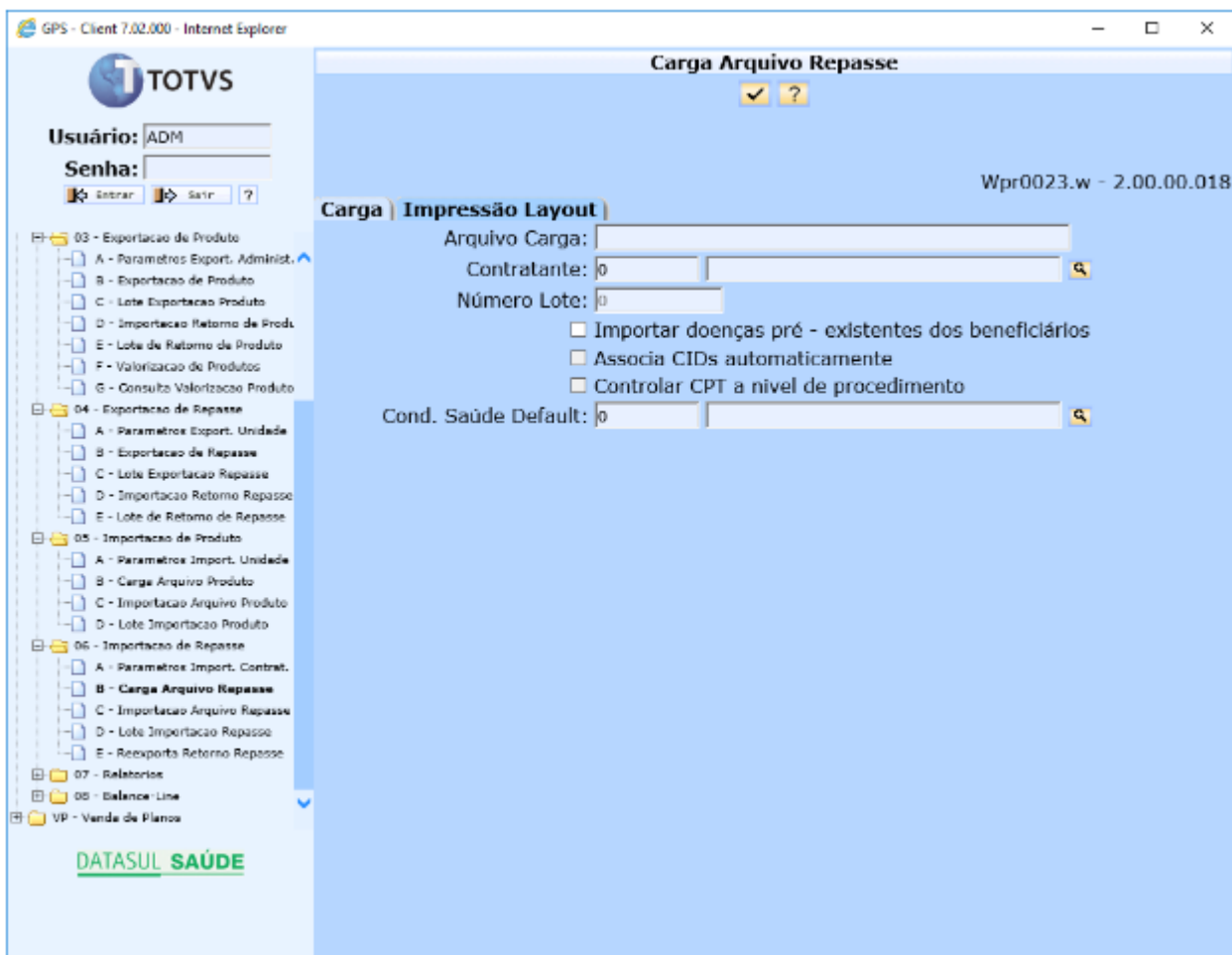

Após realizar a carga com sucesso, deverá ser importado o arquivo. Para isso, acesse a opção **C - Importação Arquivo Repasse** (Set - 06 - C). O arquivo A200, será gerado ao fim da importação.

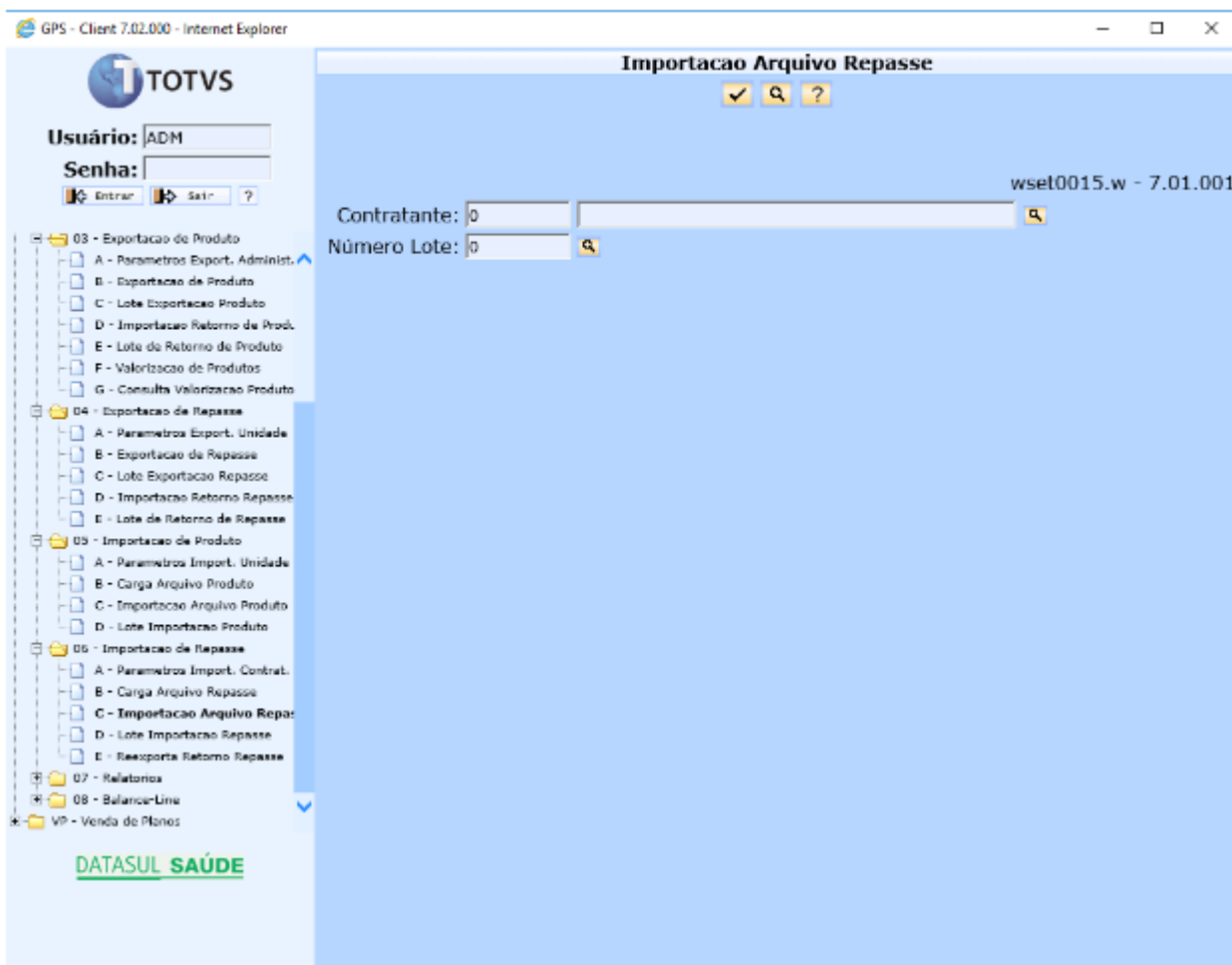

Para realizar a reexportação do arquivo A200, acesse a opção **Reexporta Retorno Repasse** (SET - 06 - E).

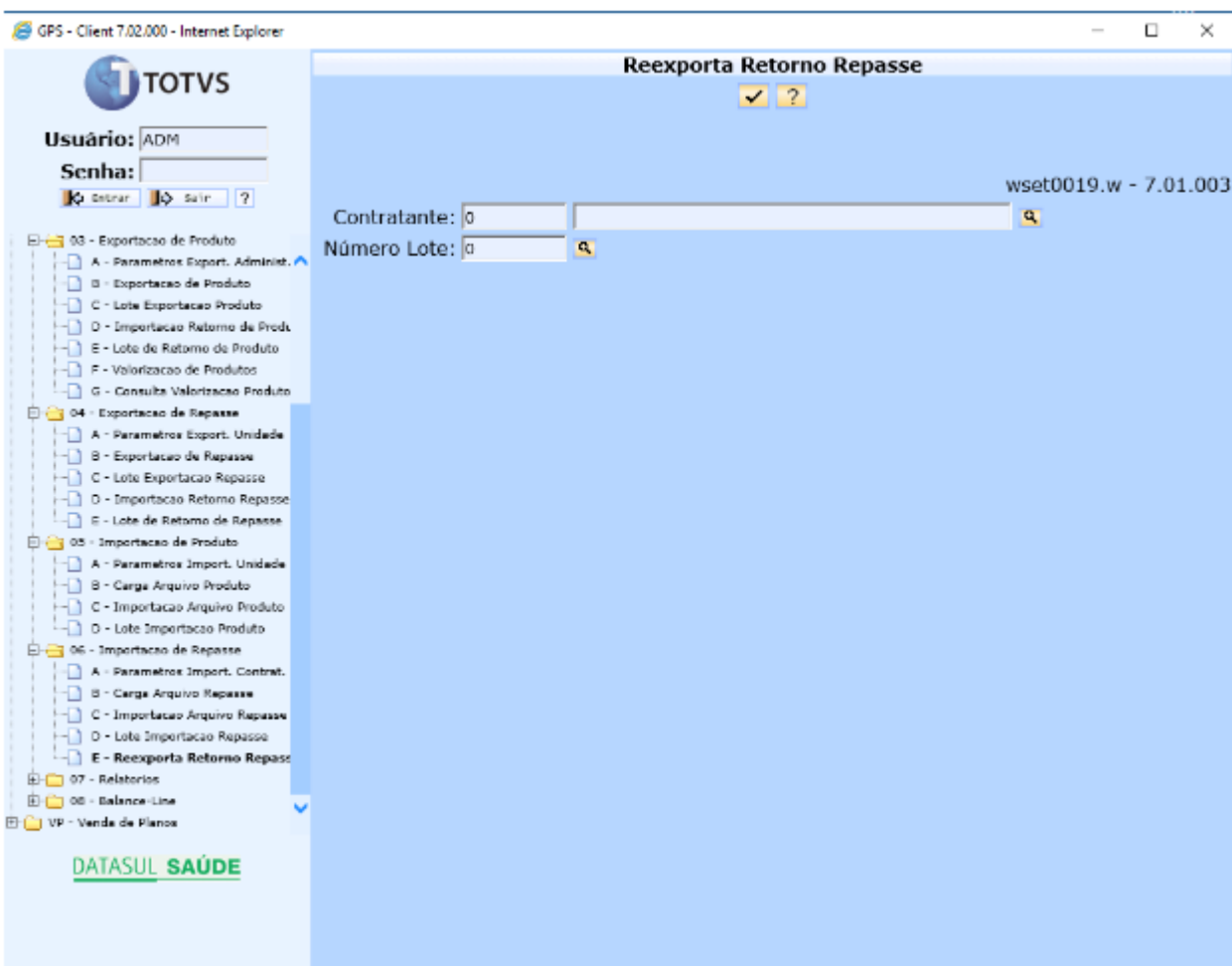

No GPS - Client, para realizar a importação do arquivo de retorno do A100, acesse a opção **Importação Retorno Repasse** (SET - 04 - E).

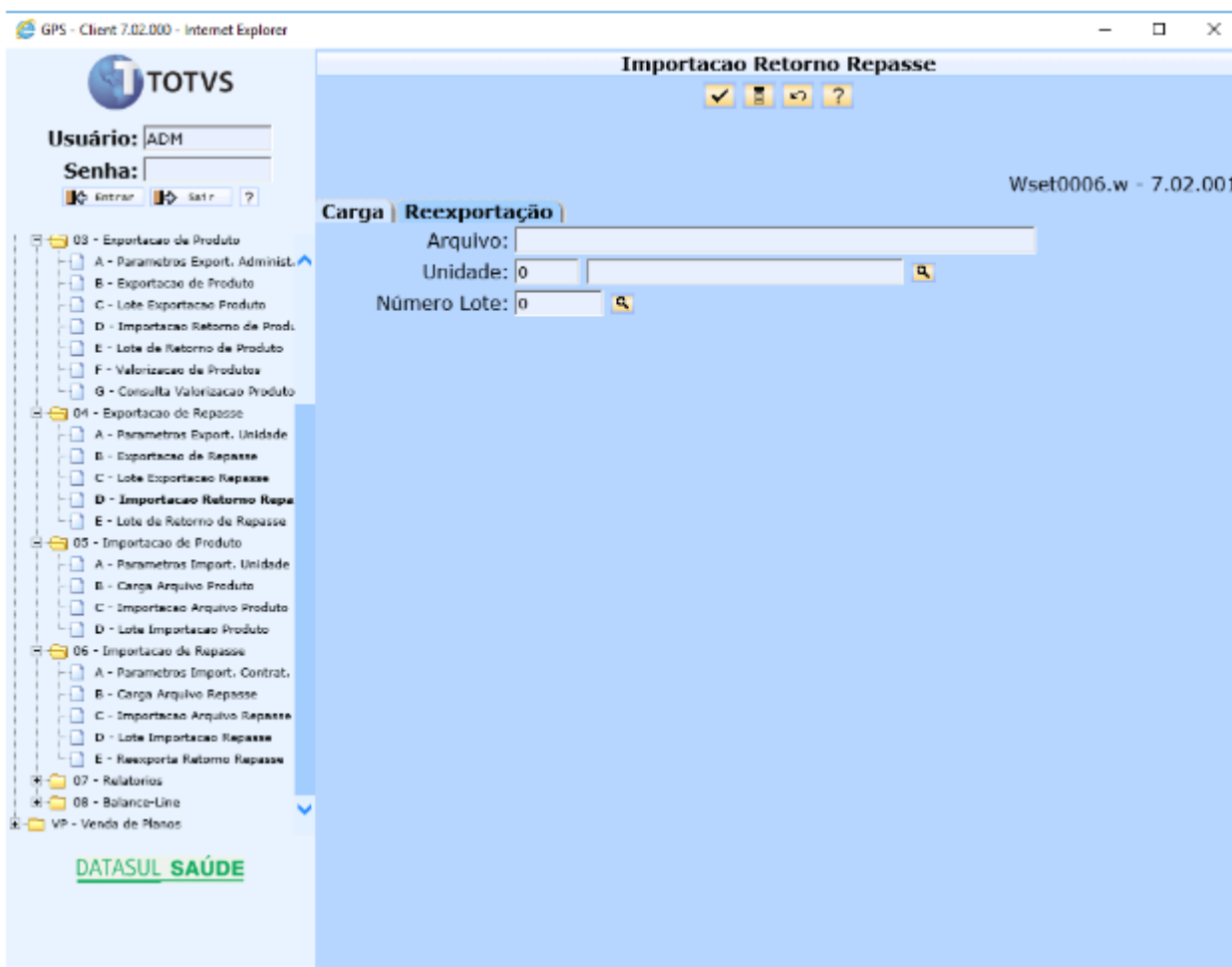

A450 - Complemento de Dados - Guia Médico

No programa “Export. Complemento Dados – Guia Medico”, será realizada a exportação do PTU A450.

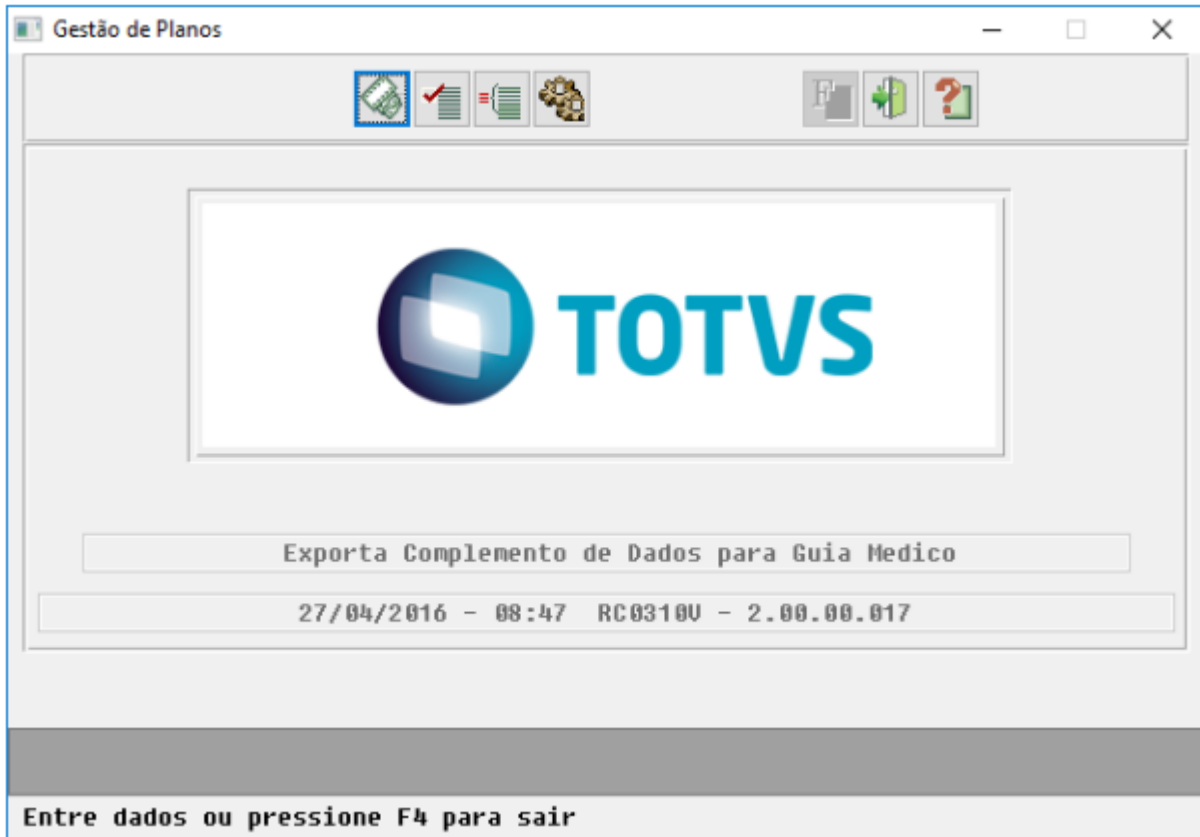

Ao finalizar a exportação, é possível verificar que a versão é a “05” e que cada R452, caso exista alguma parametrização de exceção realizada no programa “**Manutenção Associativa Abrangência x Prestador**”, será exportado os R453 e R454.

```

1 00000001451023201202016042 05 100000000000000000554651102PLANO REGULAMENTADO ANS C1
2 00000002452NA01
3 00000003453NA01PLANO REGULAMENTADO ANS
4 00000004454012033406667503 001
5 00000005454012001562339834 001
6 00000006454012015812701350 001
7 00000007454012001562932853 001
8 00000008454012046546454154 000
9 00000009454012001564072800 001
10 0000010454012002056801604 000
11 0000011454012006820794800 001
12 0000012454012011269408000180 002
13 0000013454012011508622000141 001
14 0000014454012002789949891 001
15 0000015454012001491138033 001
16 0000016454012001565230868 001
    
```

A500 - Notas de Fatura em Intercâmbio

No **TOTVS12** acesse o programa **Exportação Movimentos para Cobrança - RC0510M** para efetuar a exportação dos movimentos considerando o layout da versão 7.0 do PTU.

No processo de geração do arquivo PTU A500, caso existam insumos OPME o campo DET_REG_ANVISA do registro 504 será exportado somente se o insumo não estiver associado a tabela 19 - TUSS Materiais, caso contrário o campo será preenchido com brancos.

No TOTVS12 acesse o programa **Importação Movimentos - RC0510N** ou **Importação Movimentos - RPW - DTWV40AA** para efetuar a importação dos movimentos considerando o layout da versão 7.0 do PTU.



06.9.5556 Importacao de Movimentos RC/0510N Versao 2.00.00.010 14/04/2016 - 11:35

Unidade:

Prestador:

Vinculo: Especialidade:

Tipo Importacao:

Arquivo Imp:

Data Receb.Arquivo:

Ano Período: Período:

Lote: Sequencia: Valor do Lote:

Status de Processamento

| Registros Carregados | Registros Informados |
|----------------------|----------------------|
| | |

Entre os dados ou pressione ESC para sair.

A550 - Questionamentos da Câmara de Contestação

No TOTVS12 acesse o programa **Exportação Questionamentos Contestação - RC0710S** para efetuar a exportação dos questionamentos considerando o layout da versão 7.0 do PTU.

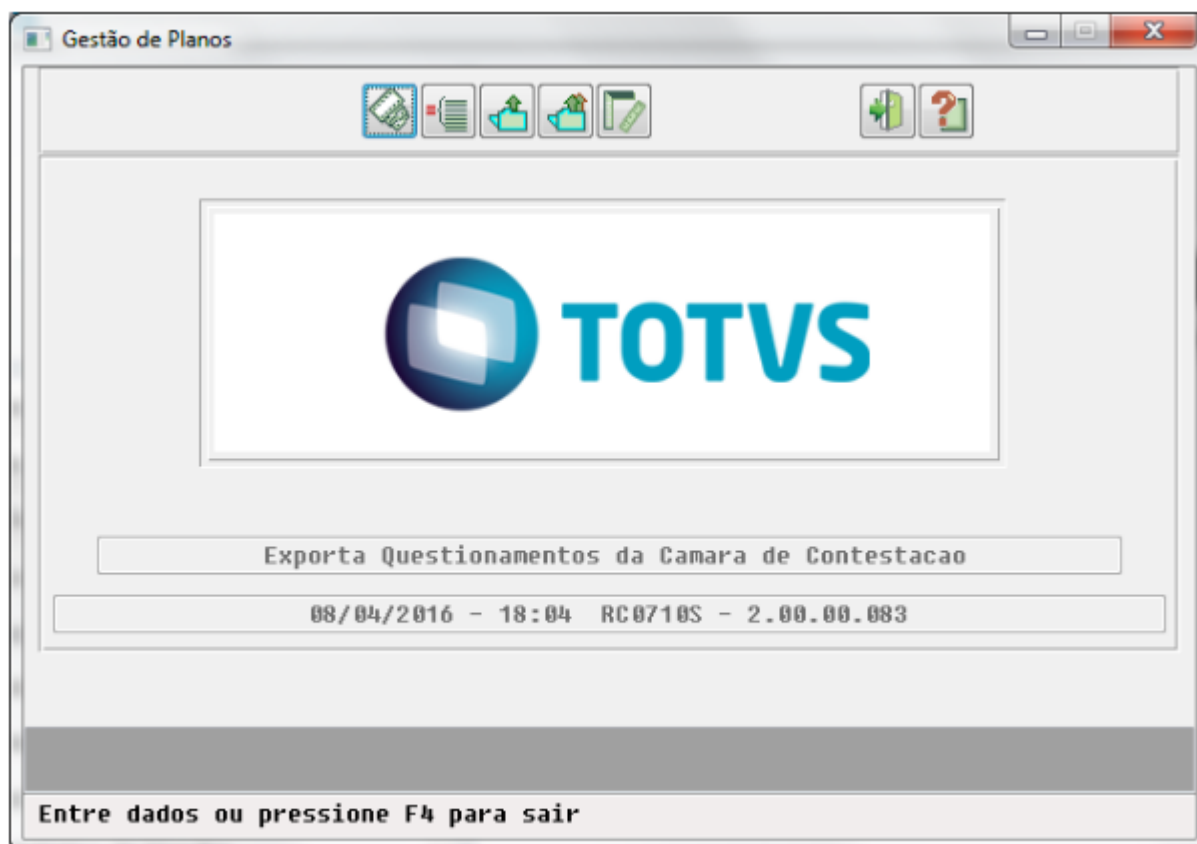

No TOTVS12 acesse o programa **Importação Questionamentos Contestação - RC0712S** para efetuar a importação dos questionamentos considerando o layout da versão 7.0 do PTU.

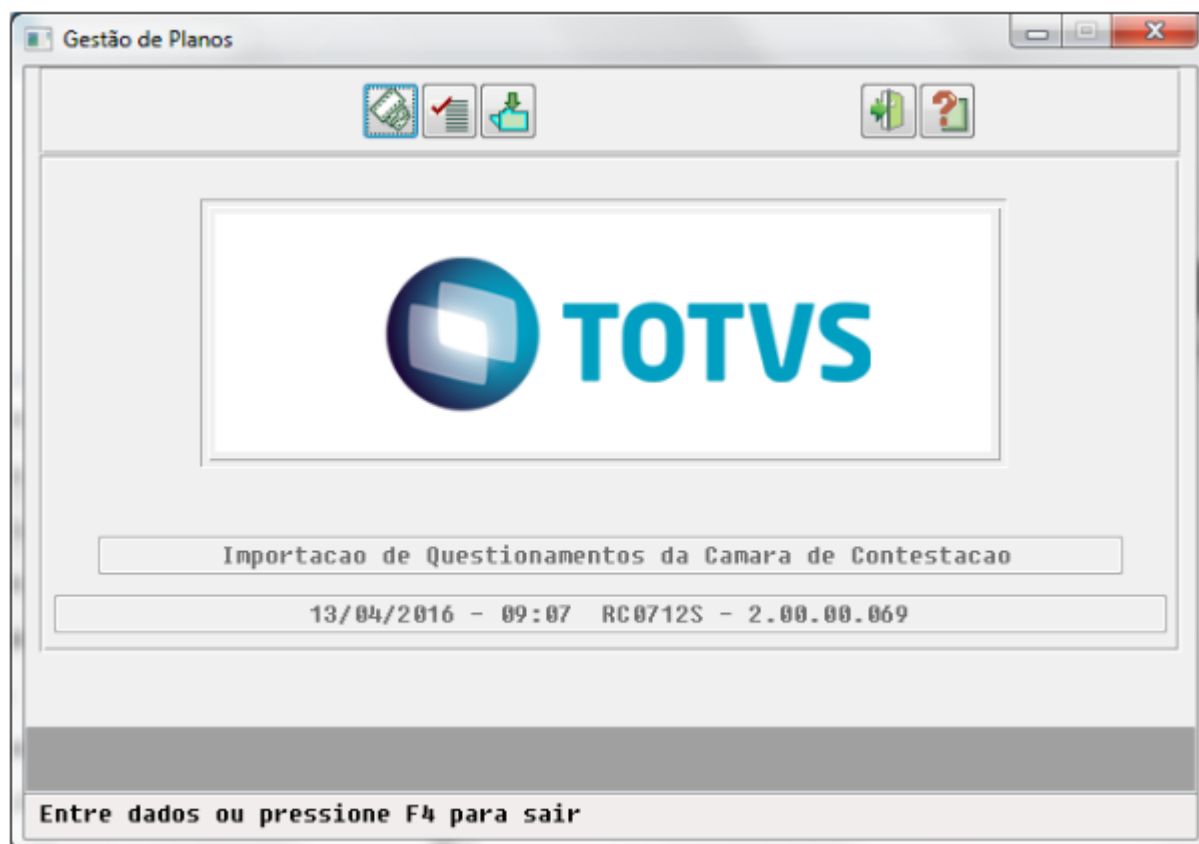

No TOTVS12 acesse o programa **Manutenção Faturas Avulsas - FP0510S** ou **Simulação/Geração NDC - FP07100** para efetuar a inclusão das Notas de Débito/Crédito de conclusão de contestação. No programa de **Manutenção Faturas Avulsas - FP0510S** será necessário informar o **Tipo de Arquivo Parcial** a qual a mesma refere-se, ao efetuar a geração pelo programa de **Simulação/Geração NDC - FP07100** a informação será gravada automaticamente.

| Eve | Descr | Valor |
|-----|-------|-------|
| 850 | CONT | 78,24 |

Total: 78,24

Entre os dados ou pressione ESC para sair.

A560 - Carga para Nota de Débito

- No TOTVS12 acesse o programa **Exportação Nota de Débito - RC0710U** para efetuar a exportação das NDC's considerando o layout da versão 7.0 do PTU.



A900 - Tabela Nacional de Materiais e Medicamentos

Realize a importação do arquivo no programa Importação/Atualização Insumos (RC0310R). Observação: **O arquivo importado deverá respeitar o layout do PTU 7.0**

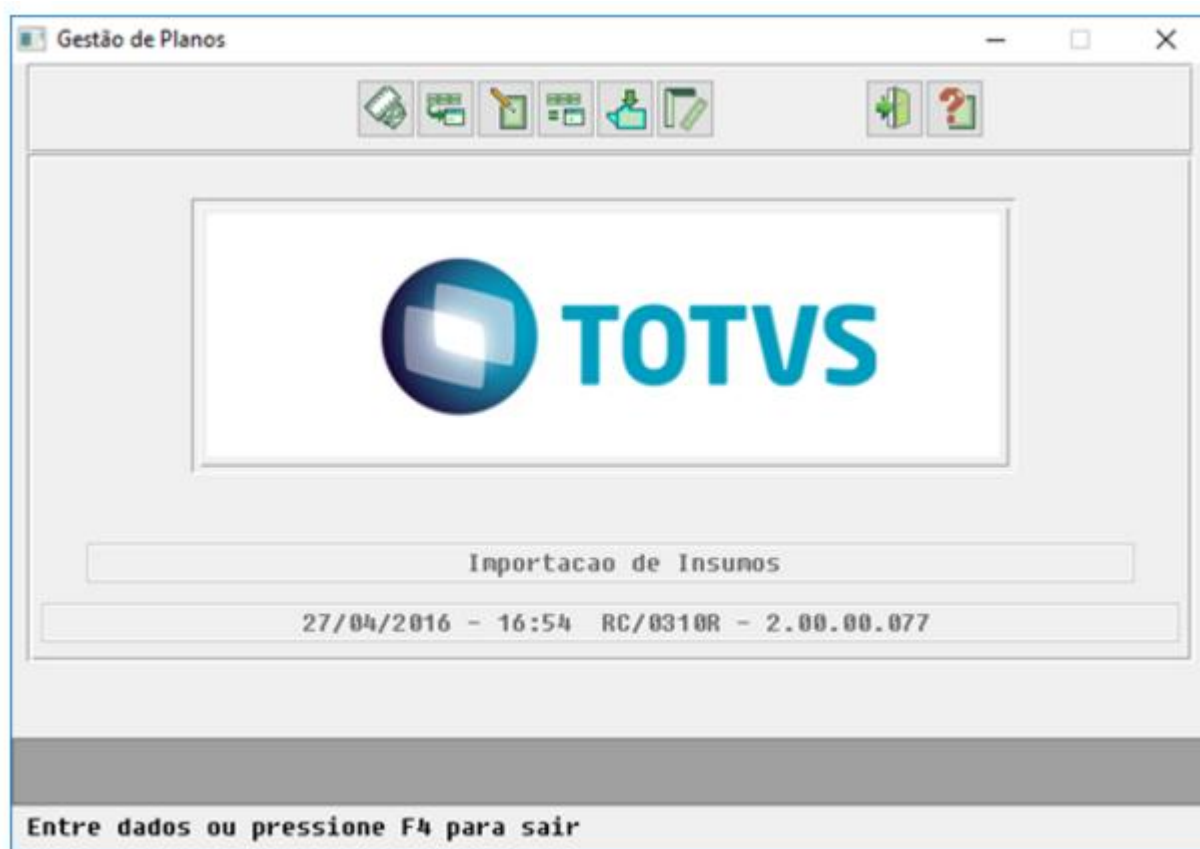

Caso ocorra alguma inconformidade, será gerado o relatório de erros informando a linha onde existe o problema.

```

-----
Operadora Totvs                               Relatório de Erros                               Folha: 1
-----
                                                27/04/16 - 16:56:23
Tp  Tp
Erro Ins Insumo  Descrição Erro
-----
E   Linha: 2 - Código da unidade de fracao do produto invalida
E   Linha: 9 - Código da unidade de fracao do produto invalida
E   Ocorreram erros na importacao do arquivo C:\temp\insumo imp.999. Corrija o arquivo de importacao!!!
    
```

A1200 - Pacotes e Tabelas Contratualizadas

No TOTVS12 acesse o programa **Manutenção Pacotes Procedimentos e Insumos - RC0110H**. Na tela dos dados do pacote estará disponível o campo **Tp.Internação**.

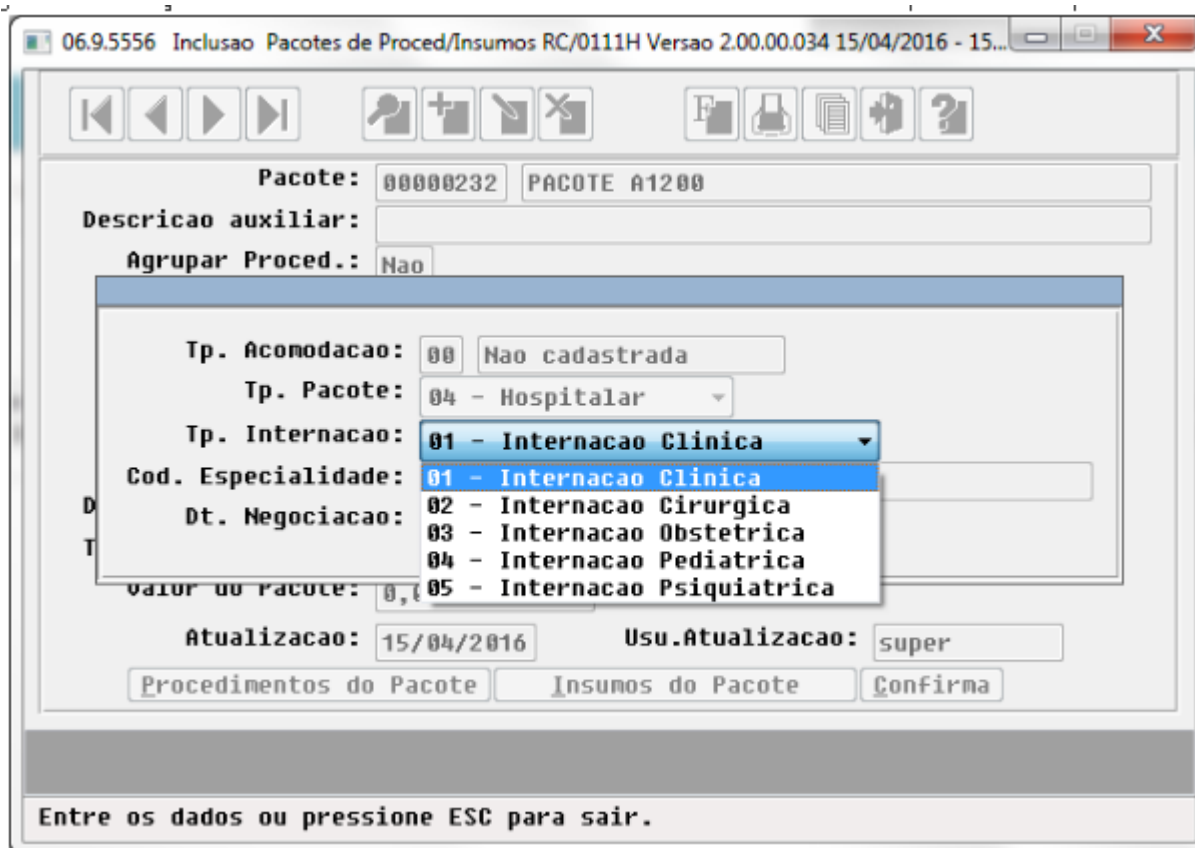

Na tela de manutenção dos procedimentos e insumos do pacote foi incluído o campo **Identif.Servico** para identificar o serviço dentro do pacote. Será permitido apenas um serviço no pacote com identificação igual a **01-Principal**.

06.9.5556 Inclusao Pacotes de Proced/Insumos RC/0111H Versao 2.00.00.034 15/04/2016 - 15...

Pacote: 00000232 PACOTE A1200

Procedimentos do Pacote - RC0110H1.P 2.00.00.019

PROCEDIMENTOS DO PACOTE

Procedimento AMB: 20103301 INFILTRACAO ARTICULAR OU TECIDOS MOLES 0

U1.Proc.Pag: 100,00 U1.Proc.Cob: SISTEMA

Qt.proced.: 1

Identif.Servico: 00 - Nao Informado

Observacoes: 00 - Nao Informado
01 - Principal
02 - Secundario

Atualizacao:

Entre os dados ou pressione ESC para sair.

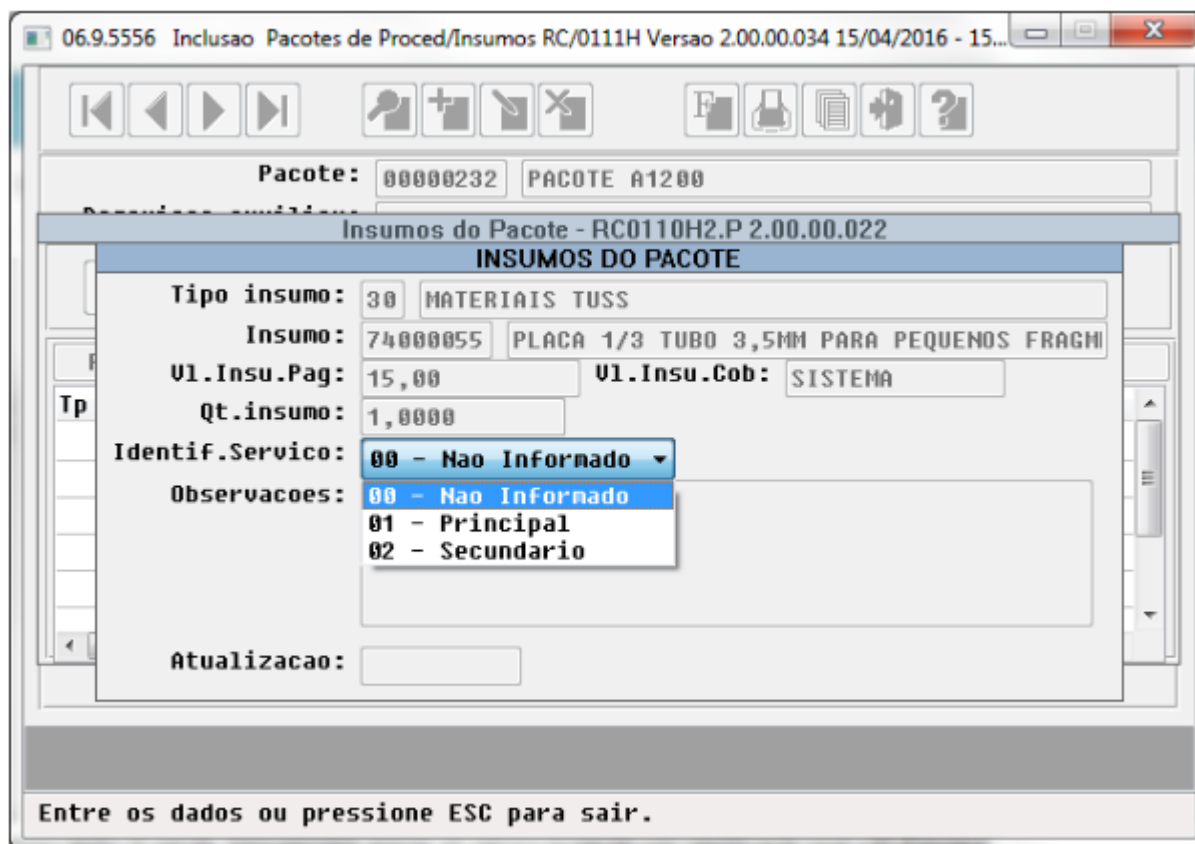

No TOTVS12 acesse o programa **Exportação de Pacote - PTU A1200 - RC0710W** para efetuar a exportação dos pacotes considerando o layout da versão 7.0 do PTU.

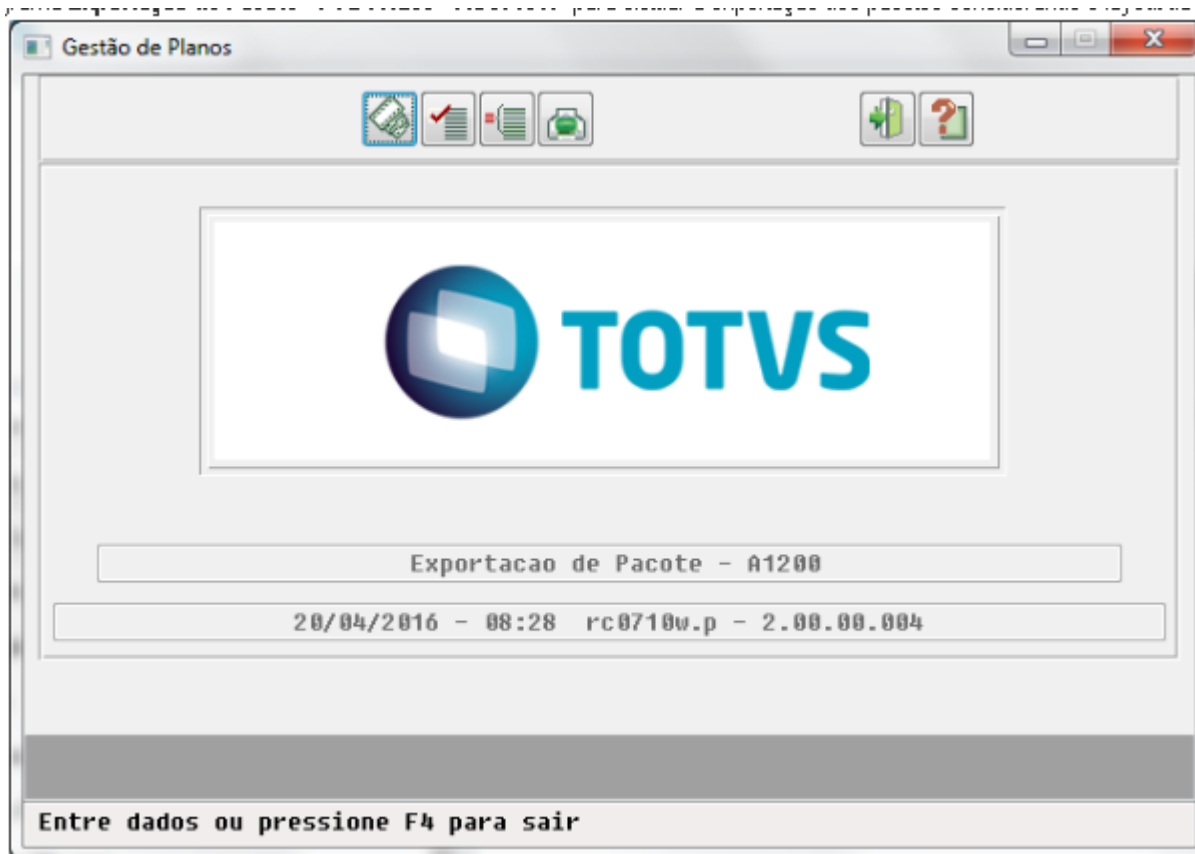

No **TOTVS12** acesse o programa **Importação de Pacote - PTU A1200 - RC0710Z** para efetuar a importação dos pacotes considerando o layout da versão 7.0 do PTU.

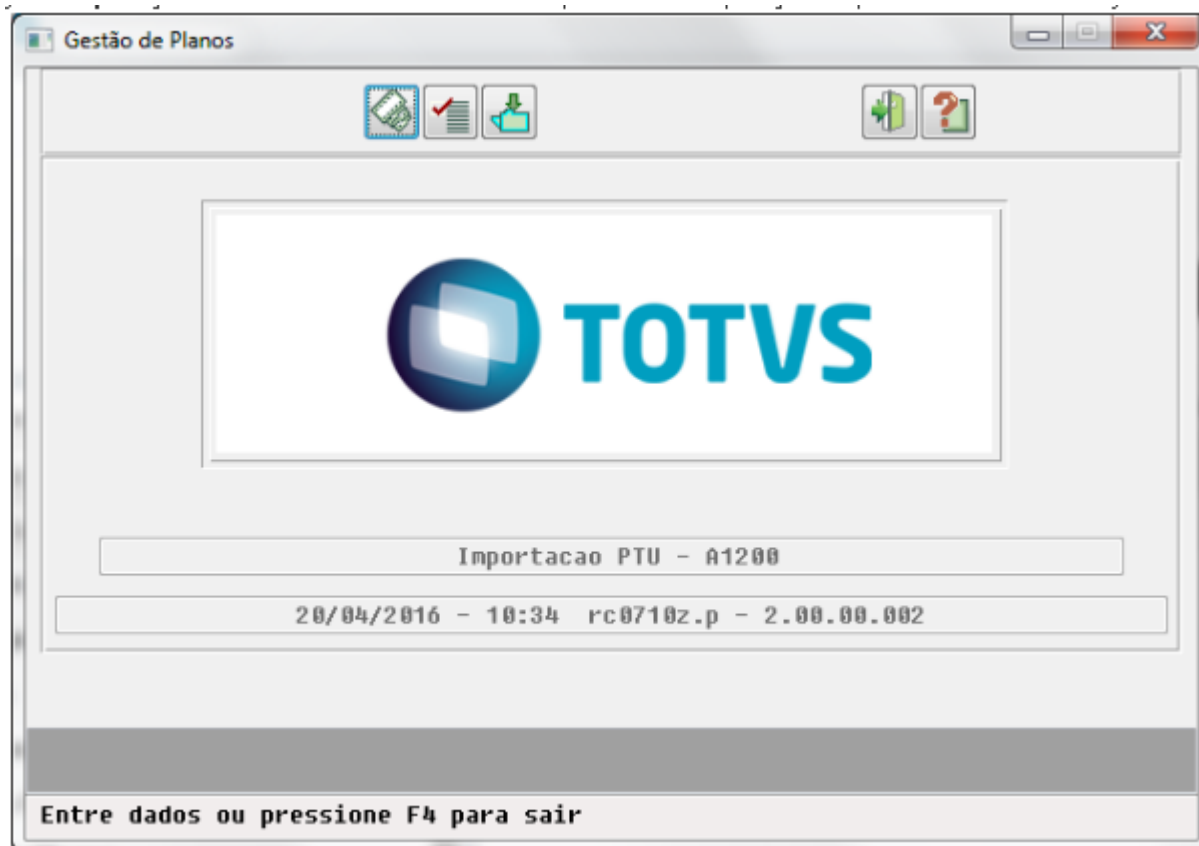

No TOTVS12 acesse o programa **Manutenção de Prestadores de Intercambio - RC0810L**.

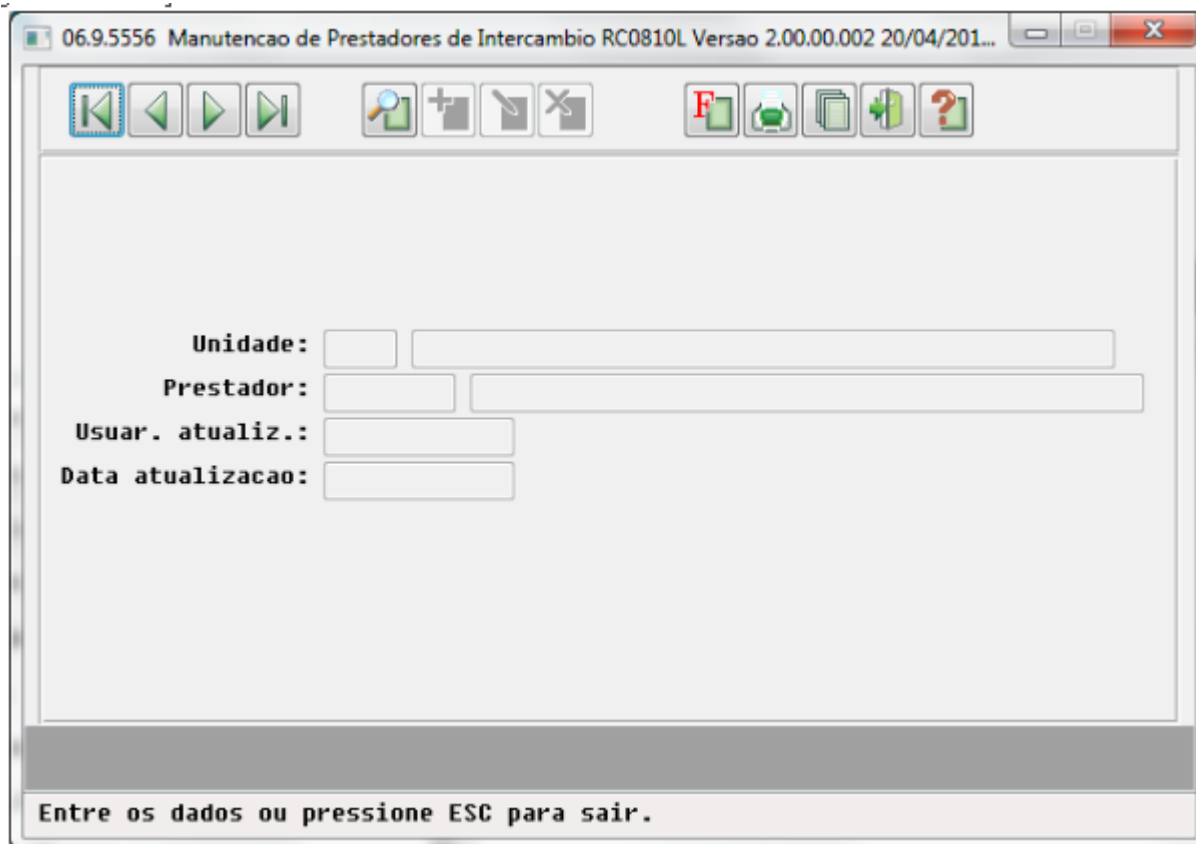

Através do botão **Função** acesse a opção **Pacotes do Prestador**, onde é possível visualizar as informações do pacote de intercâmbio.

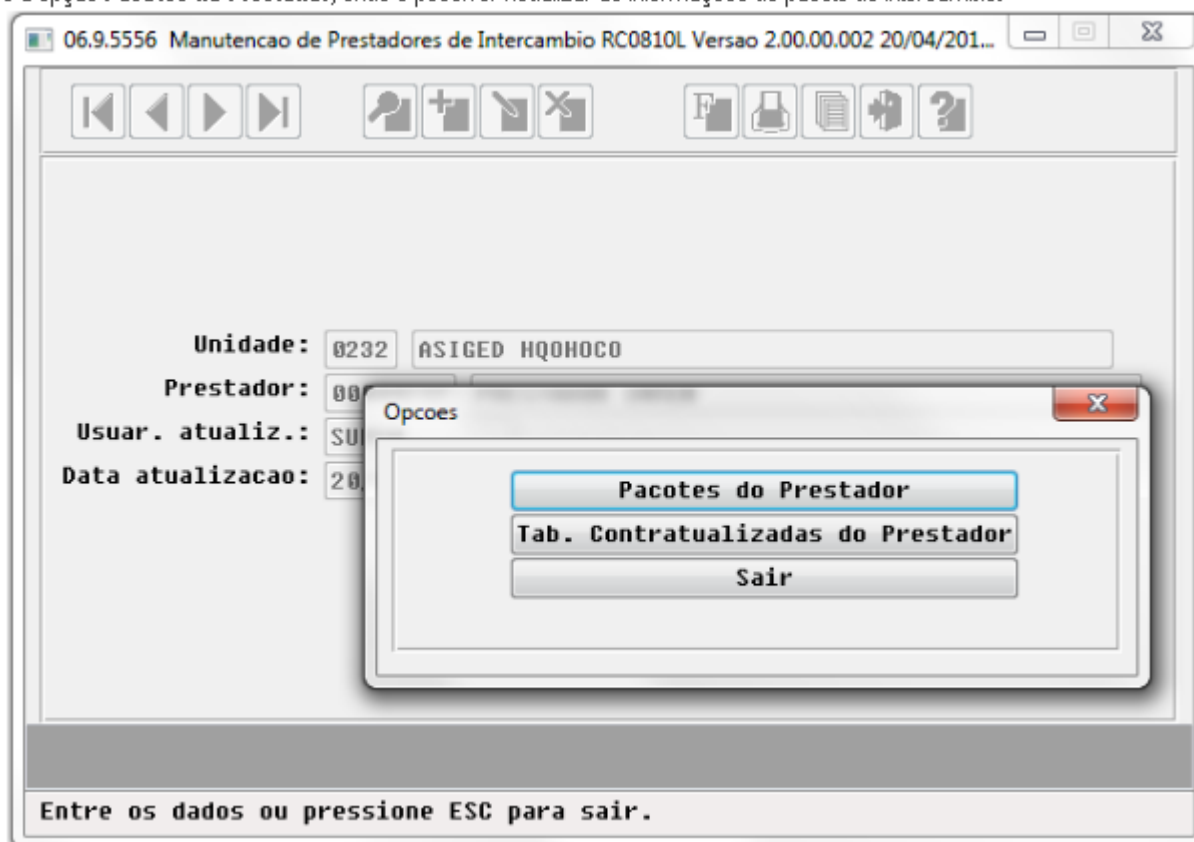

06.9.5556 Pacotes de Prestadores de Intercambio RC0810M Versao 1.00.00.001 20/04/2016 - 1...

Pacote: 00000232 PACOTE A1200
Publicacao: 01/06/2016 **Vigencia:** 01/01/1900 31/12/9999
Tp. Pacote: 1 - Cirurgico
Tp. Internacao: 03 - Internacao Obstetrica
Cl. Hospitalar: 02 APARTAMENTO
Especialidade: 14 ALERGOLOGIA **U1. Pacote:** 25,93

| Tp. Serv | Tp. Insu | Servico | Tp.Servico | Qtd | Valor |
|--------------|----------|----------|----------------|--------|-------|
| Insumo | 30 | 74000055 | 3-Complementar | 6,7894 | 0,70 |
| Procedimento | 00 | 30101638 | 1-Principal | 1,0000 | 21,18 |

Entre os dados ou pressione ESC para sair.

Importante

1. Para atualizar o identificador do tipo de serviço nos pacotes de intercâmbio criados via PTU A1200, será necessário executar o programa **SPP/SPRC0100.R**.
2. No programa **Importação Movimentos - RC0510N** durante a importação de pacotes via arquivos PTU A500 e PTU A700 serão desconsiderados os serviços com indicação de Serviço Complementar na composição do pacote de intercâmbio.

PTU 7.0

Chamado: TUXNP9

Características do Requisito

| | | | | | | |
|--------------------------------|--|---------------|---------------------|--------------------------------|---------|--|
| Linha de Produto: | Datásul | | | | | |
| Segmento: | Saúde | | | | | |
| Módulo: | Gestão de Planos de Saúde | | | | | |
| Rotina: | <table border="1"> <tr> <td>Rotina</td> <td>Nome Técnico</td> </tr> <tr> <td>Importação/Atualização Insumos</td> <td>RC0310R</td> </tr> </table> | Rotina | Nome Técnico | Importação/Atualização Insumos | RC0310R | |
| Rotina | Nome Técnico | | | | | |
| Importação/Atualização Insumos | RC0310R | | | | | |

| | | |
|---------------------------|--|---------|
| | Manutenção Insumos | RC0110R |
| | Export. Complemento Dados- Guia Médico | RC0310V |
| | Manutenção Prestador | CG0210Y |
| | Manutenção Prestador x Vinculo x Especialidade | CG0110D |
| | Manutenção Área de Atuação | CG0310R |
| | Importação/Atualização Rol de Procedimentos | RC0950B |
| | Manutenção Procedimentos | PR0110H |
| | Atualização Valores Proposta | VP0110V |
| | Exporta Beneficiário | VP0110H |
| País(es): | Brasil | |
| Banco(s) de Dados: | Oracle® / Progress® / SQL Server® | |
| Versão/Release: | 12.1.12 | |

Descrição

As implementações descritas neste documento correspondem as adequações efetuadas no "Gestão de Planos" para atender a versão 7.0 do PTU.

Procedimento para Implantação

A implementação descrita no documento estará disponível a partir da atualização do pacote no cliente.

O pacote está disponível no portal (<https://suporte.totvs.com/download>).

Procedimento para Configuração

No "TOTVS12", acesse o programa "Manutenção Layout – TE0110Q" e através da opção "F6 – Exportação / Importação", realize a importação do arquivo "database\dados\tablas.d", para efetuar a inclusão dos novos Layouts de exportação e importação.

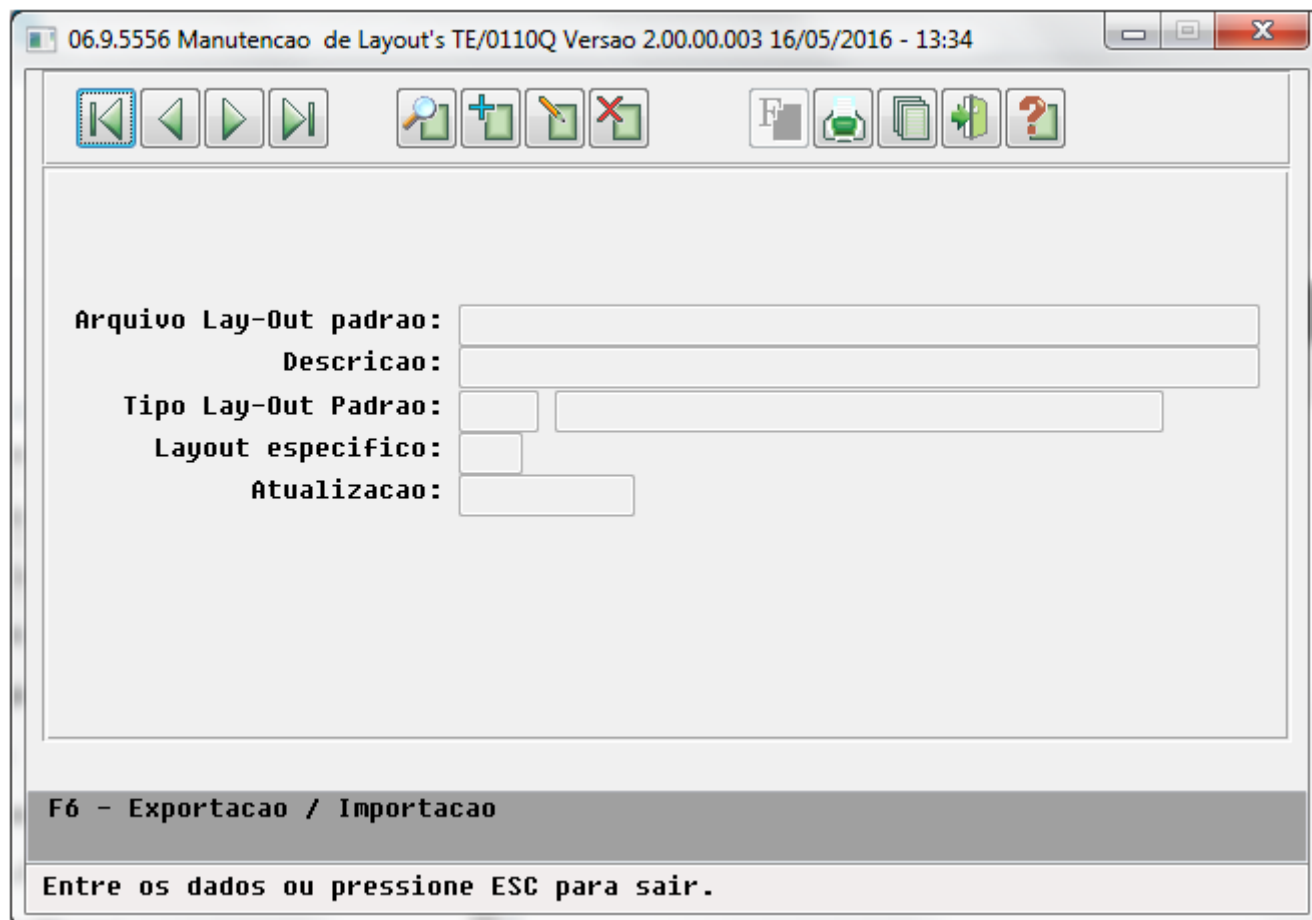

a) A400 - Movimentação Cadastral de Prestador

- LACG041 – Importação de Prestadores.
- LACG042 – Exportação de Prestadores.

b) A950 - Tabela Rol de Procedimentos Unimed

- LAPROCEDIMENTO950A - Importação de Procedimentos.

c) A1300 – Cadastro Nacional de Usuários:

- LABENEF04 – Exportação de beneficiários.
- No "TOTVS12", acesse o programa "Manutenção Layout Exportação/Importação Revisão Contas – RC0510J" e efetue a inclusão dos novos Layouts de exportação e importação.

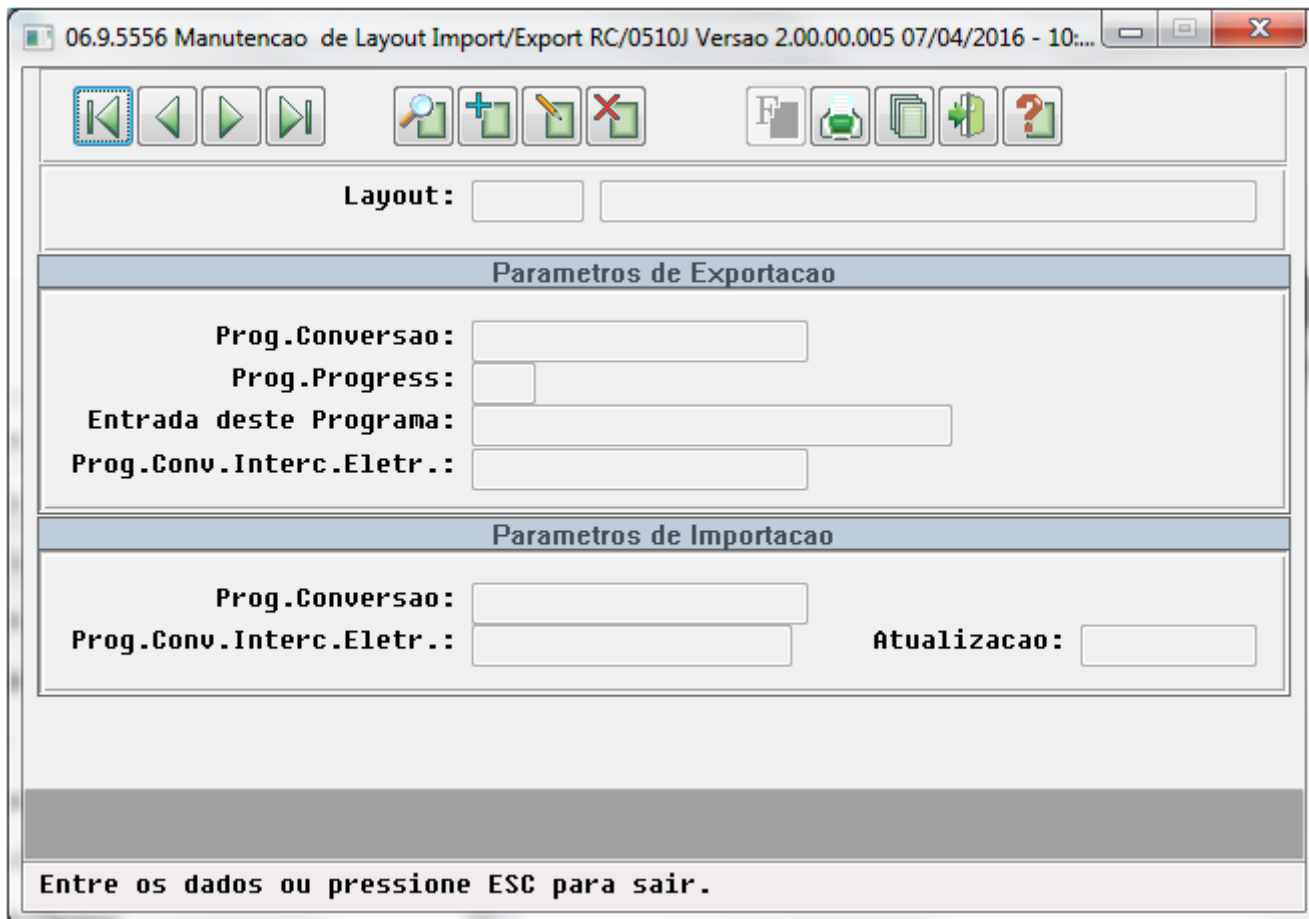

06.9.5556 Manutencao de Layout Import/Export RC/0510J Versao 2.00.00.005 07/04/2016 - 10:...

Layout:

Parametros de Exportacao

Prog. Conversao:

Prog. Progress:

Entrada deste Programa:

Prog. Conv. Interc. Eletr.:

Parametros de Importacao

Prog. Conversao:

Prog. Conv. Interc. Eletr.:

Atualizacao:

Entre os dados ou pressione ESC para sair.

Procedimento para Utilização

- **A400 - Movimentação Cadastral de Prestadores**
- No programa "Manutenção de Prestadores - (CG0210Y)", na função "F6 - Tabelas Associadas", opção "01 - Prestador x Vinculo x Especialidade", é apresentada a tela de cadastro das especialidades do prestador, onde é possível informar se a especialidade em questão, possui Residência Reconhecida pelo MEC.

06.9.5556 Manutencao Prestador x Vinculo CG/0110D Versao 2.00.00.025 16/05/2016 - 09:...

| | | | |
|------------------------|-------------------|---------------------------------|------------|
| Unid.prest.: | 0001 | IZIRADHIZHEL | |
| Prestador: | 00000001 | IZIRAD HIZHEL | |
| Vinculo: | 03 | UNIMED | |
| Especialidade: | 1 | CLINICA GERAL | |
| Inicio validade: | 01/01/2000 | Fim validade: | 31/12/9999 |
| Espec.principal: | Sim | Registro Certific.Especialista: | Nao |
| Cons.vinculo: | Sim | Espec. PTU: | Nao |
| Registro Espec.: | 4040 | Registro Espec.2: | 0000000000 |
| Resid. Reconhecida: | Nao | | |
| Contratualizacao: | | | |
| Esp. Profissional: | 0 - Nao Informada | | |
| Cod.Tit.Cert.Esp.Med.: | 000-Nao Informada | | |
| Atualizacao: | 26/07/2012 | | |

F6 - Geracao F7 - Altera Data Fim Validade F8 - Cons.Cliente

Entre os dados ou pressione ESC para sair.

No programa "Manutenção de Prestadores - (CG0210Y)", na função "F6 - Tabelas Associadas", opção "06 - Prestador x Área Atuação", é apresentada a tela de cadastro das especialidades do prestador, onde é possível informar se a especialidade em questão, possui Residência Reconhecida pelo MEC.

06.9.5556 Manutencao Area de Atuacao CG/0310R Versao 2.00.00.008 16/05/2016 - 09:28

Unidade: 0001 IZIRAD HIZHEL
Prestador: 00000002 TESTE
Area de Atuacao: 11 CIRURGIA VIDEOLAPAROSCÓPICA
Certificado: Não
Registro Atuacao: 0000000000
Registro Atuacao 2: 0000000000
Resid. Reconhecida: Nao
Usuario: super
Atualizacao: 06/04/2016

Entre os dados ou pressione ESC para sair.

No "TOTVS12", acesse o programa "Manutenção Parâmetros Exportação Contratante – RC0510K". Nesse programa deve ser parametrizado o novo layout de exportação A400 referente ao PTU 7.0.

06.9.5556 Modifica de Param. Exp. Contratante RC/0512K Versao 2.00.00.020 06/05/2016 ...

Cliente: 000000007 JJU OSIQEF ATAGAY SUOF ZMAR KIYEPE

Conversao de Codigos na Exportacao dos Prestadores

Layout exp.prestador: A40070 EXP/IMP PREST (A400) - PTU

| | | | | |
|--------------------------------|-----|-------------------------|----------------------|----------------------|
| Grupo prestador: | Nao | Tab.associativa: | <input type="text"/> | <input type="text"/> |
| Tipo vinc.prest.: | Nao | Tab.associativa: | <input type="text"/> | <input type="text"/> |
| Especial.medica prest.: | Nao | Tab.associativa: | <input type="text"/> | <input type="text"/> |
| Cidade prest.: | Nao | Tab.associativa: | <input type="text"/> | <input type="text"/> |

Layout Exp.Quest.Cont.: A55060 QUEST CAMARA CONTESTACAO-A550

Gr p/ Tp. Prest. Exec.: Nao **Tipo Participacao:** 2 MOVIMENTO

Atualizacao: 06/05/2016

F5 para Zoom

No "TOTVS12", acesse o programa "Manutenção Parâmetros Importação Prestador – RC0510L". Neste programa deve ser parametrizado o novo layout de importação A400 referente ao PTU 7.0.

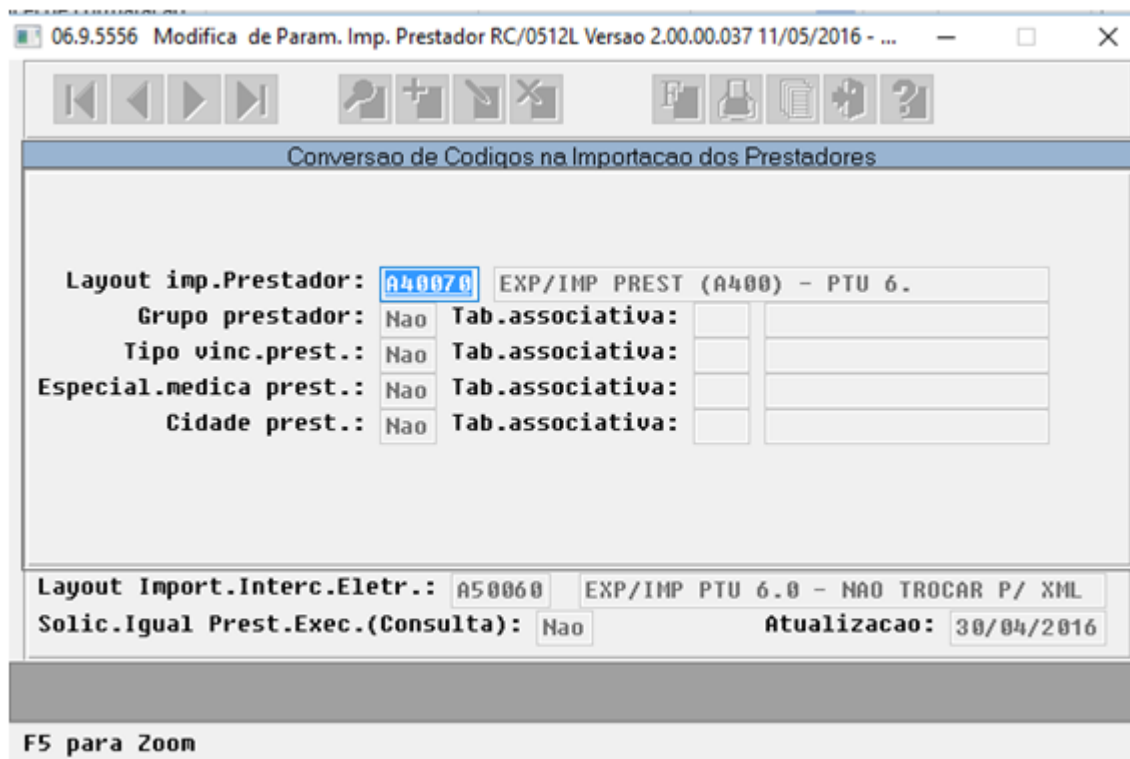

No "TOTVS12", acesse o programa "Exportação Prestador – CG0310A", para realizar a exportação do arquivo "A400 - PTU 7.0".

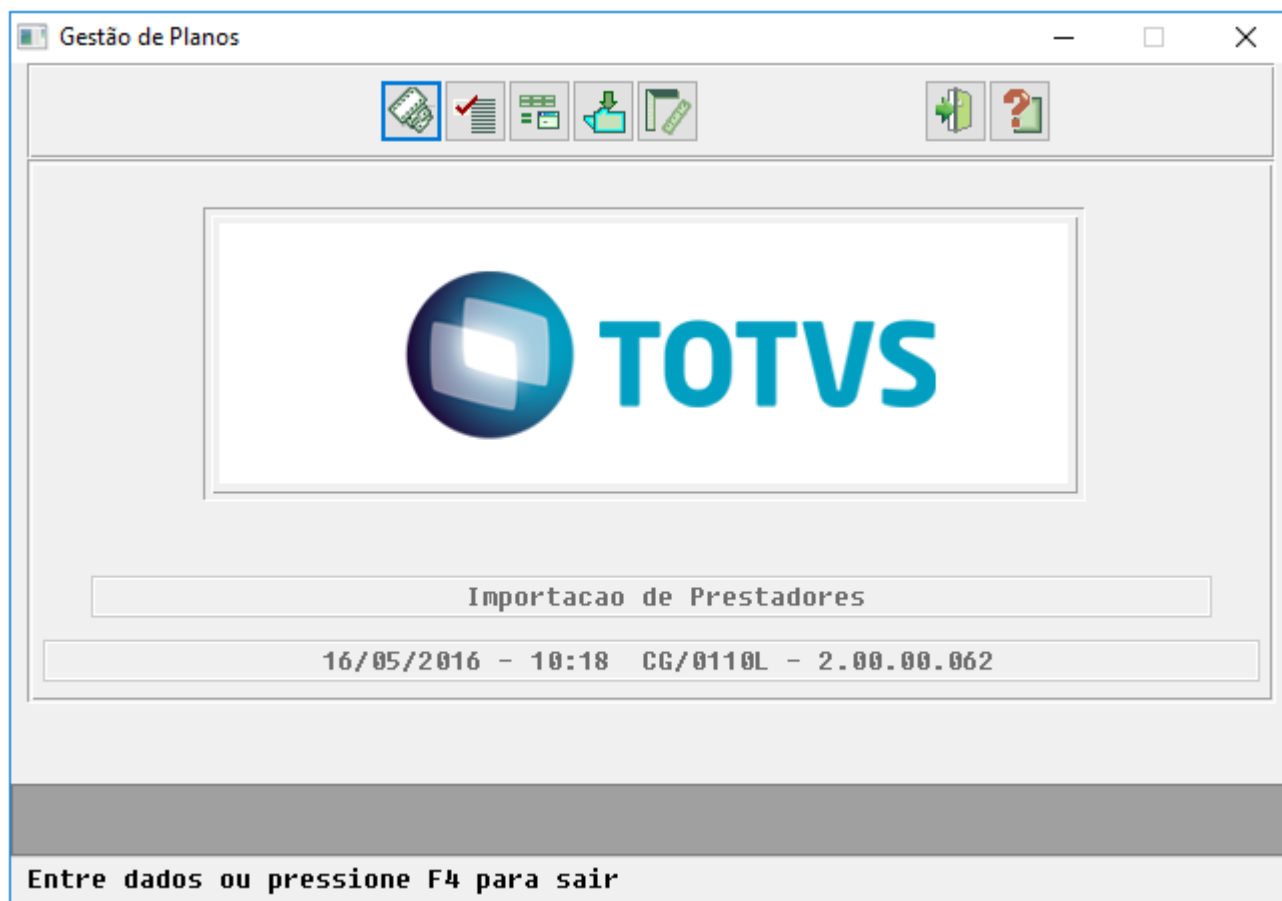

A450 - Complemento de Dados - Guia Médico

No programa "Export. Complemento Dados – Guia Medico (RC0310V)", é realizada a exportação do PTU A450.

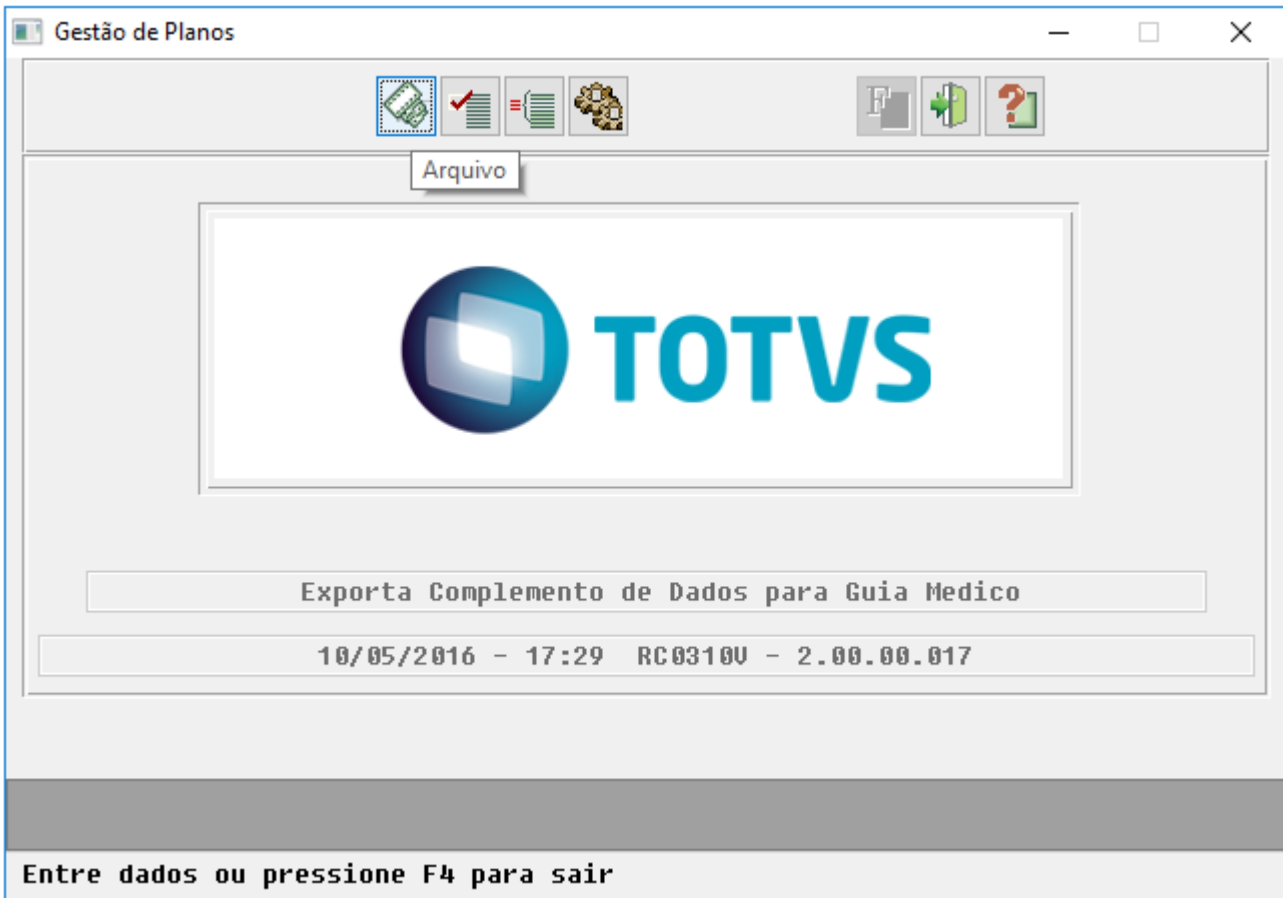

A exportação do arquivo é realizada de acordo com o novo padrão disponibilizado no PTU 7.0.

```

00000014510232012020160510 25
0000002452NA01                10000000000000000554651102PLANO REGULAMENTADO ANS          C1
00000003453NA01PLANO REGULAMENTADO ANS          00000000000000000554651
00000004454012033406667503    000
00000005454012001562339834    000
00000006454012015812701350    000
00000007454012001562932853    000
00000008454012046546454154    000
00000009454012001564072800    000
00000010454012002056801604    000
00000011454012006820794800    000
00000012454012011269408000180 000
00000013454012011508622000141 000
00000014454012002789949891    000
00000015454012001491138033    000
00000016454012001565230868    000
00000065452RB04                21                1101Plano Nao Regulamentado          C4
00000066452RB04                21                1101ADAPTADO                          C4
00000067452RB04                10000000000000000554651101PLANO REGULAMENTADO ANS          C4
00000068452RB04                1000000000000000006661101PLANO REGULAMENTADO                C4
00000070452RB04                10000000000000000554652101PLANO REGULAMENTADO ANS          B4
00000071452RB04                21                2101Plano Nao Regulamentado          B4
00000072452RB04                21                2101ADAPTADO                          B4
000000734590000008
    
```

A900 - Tabela Nacional de Materiais e Medicamentos

No "TOTVS12", acesse o programa "Manutenção Parâmetros Globais do Sistema - PR1410P" e informe o Layout de Importação Rol Procedimentos.

06.9.5556 Manutencao Parametros do Sistema PR/1410P Versao 2.00.00.055 16/05/2016 - 13:3...

Empresa: [] []

Estabelec.: SA []

Unidade: 0120 OPERADORA TOTUS

Tipo medicina ocupacional: 02 OCUPACIONAL

Selecao

Layout Imp. Tabela MATMED: A90070 IMPORTACAO INSUMOS - PT

Tamanho Maximo do Anexo: 00000100

Utilizar RC/FP/PP Independentes: Nao

Usuario: super

Atualizacao: 16/05/2016

Layout Imp. Rol Proced.: A95070 IMPORTACAO ROL DE PROCEDIMENTOS

Dt.Ini/Fim: 25/04/2016 30/04/2016

Mantem Cl. Nota Guia Prin: Sim Estabelecimento EMS2: ?

Pressione barra de espaco para continuar.

Realize a importação do arquivo no programa Importação/Atualização Insumos (RC0310R).

Observação: O arquivo importado deve respeitar o layout do PTU 7.0

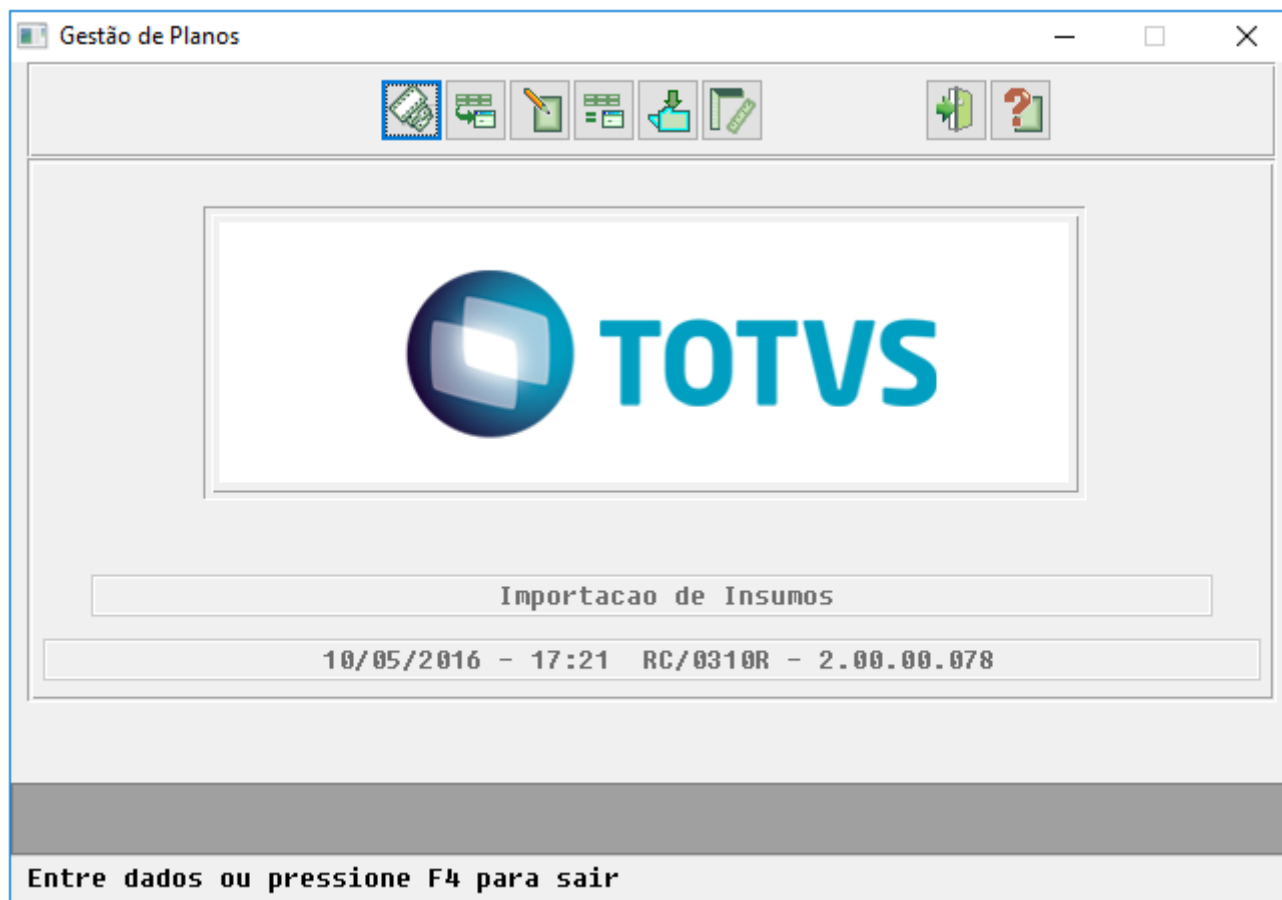

Após realizar a importação do arquivo, pode ser consultado a informação referente as novas alterações do PTU 7.0, dentre elas o indicador de "Área de Livre Comércio", para determinados medicamentos.

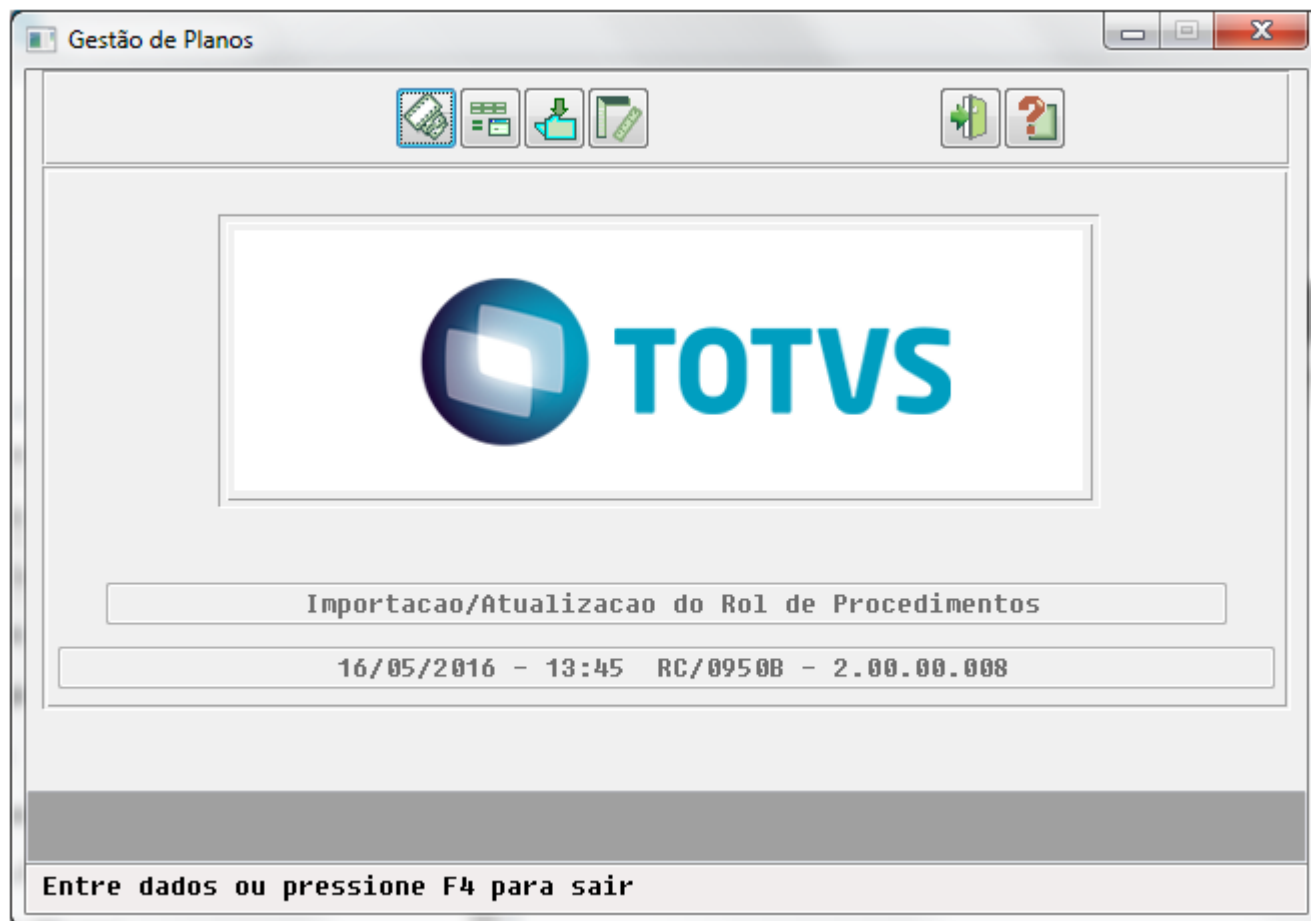

No "TOTVS12", acesse o programa "Manutenção Procedimentos - PR0110H", onde estão disponíveis os campos "Proced.Baixo Risco", "Qtd.Max.B.Risco", "Doc.Racionalização", "Prazo Executora", "Prazo Origem" e "Prazo Total".

06.9.5556 Manutencao Procedimentos PR/0110H Versao 2.00.00.058 16/05/2016 - 13:51

| | | | |
|--------------------------|---------------------------------------|--------------------------------------|------------|
| Qt.max.proc.normal: | 00000000 | Qt.max.proc.intern.: | 00000000 |
| Qt.max.proc.interc.: | 00000000 | Qt.max.utilizacao: | 00000000 |
| Qt.max.proc.web: | 00000000 | Qt.max.proc.por guia (SOLIC): | 00000000 |
| Proc.Coberto ROL: | Sim | Proc.Seriado: | Nao |
| Via acesso: | 0 | | |
| Compl.Honor.Medicos: | Nao | Proced.SP/SADT: | Nao |
| Tipo de Atendimento: | 000 | Elegibilidade: | Nao |
| Possui OPME: | Nao | Obriga Laudo Medico qndo solic. WEB: | Nao |
| Tabela TISS 2.0: | 16 - TUSS - Proc. Medicos | | |
| Tabela TISS 3.0: | 22 - Procedimentos e eventos em saude | | |
| Grupo Monitoramento ANS: | 000-NAO INFORMADO | | |
| Tipo de Parto ANS: | 0 - Nao Informado | Forma Pag: | 0-Nenhum |
| Proced.Baixo Risco: | Sim | Qtd.Max.B.Risco: | 0014 |
| | | Atualizacao: | 13/05/2016 |

Pressione barra de espaco para continuar.

A1300 - Cadastro Nacional de Beneficiários

No "TOTVS12", acesse o programa "Manutenção dos Parâmetros do Revisão de Contas". Neste programa deve ser realizada a parametrização do layout a1300, referente ao PTU 7.0.

PTU

Layout Exportação PTU A450

LAGUAMED02 X 

Layout Exportação PTU A1100

LAWSD001 X 

Layout Exportação PTU A1200

LARCP03 X 

Layout Importação PTU A1200

LARCP04 X 

Layout Exportação PTU A1300

LABENEF06 X 

No "TOTVS12", acesse o programa "Atualização Valores Proposta", onde é possível informar se a proposta pertence a uma operadora de AutoGestão e seu código junto a ANS. Selecionada a opção "Contrato de Autogestão?", deve ser obrigatoriamente informado o

"Código Autogestão na ANS".

06.9.5556 Atualizacao da Proposta VP/0111V Versao 2.00.00.097 13/05/2016 - 17:08

Empresa: UAR Estabel.: SA Modalidade: 01 Proposta: 00000001 Situacao: 06

Nr. inscricao: 00016377 Cliente: 000011273

| Dados Adicionais | |
|--|---------------------|
| Indicador do Registro do Plano: | 1 Proposta |
| Plano ANS: | 000354 |
| Motivo Alteracao Regulamentacao: | 00 |
| Data Alteracao Regulamentacao: | |
| Suspensao reaj.troca faixa: | Nao |
| Tipo de contratacao: | 01 Ind. ou Familiar |
| Tipo Natureza: | 2 Fisica |
| Valid. doc.ident.benef. fora grau/faixa: | 1 Termo de Adesao |
| Contrato de Autogestao: | Sim |
| Codigo Autogestao na ANS: | 2222222222 |

Entre os dados ou pressione ESC para sair.

No "TOTVS12", acesse o programa "Exportação Beneficiário", para realizar a geração de exportação do arquivo referente ao A1300.

