

TotalBanco®



**Unidade Controle de Qualidade
Garantia da Qualidade de Software**

**Configuração e Utilização de Novas Funcionalidades
Sistema Credimaster
Versão MDS 1.0**



Unidade Controle de Qualidade Garantia da Qualidade de Software

1 Sobre o Documento de Configuração

Este documento contém os procedimentos necessários que devem ser seguidos para a apuração das taxas média, mínima e máxima do Documento CADOC 3050, nas operações pactuadas com taxas pós-fixadas referenciadas em juros flutuantes (CDI), conforme trata a o MANUAL DE ESTATÍSTICAS AGREGADAS DE CRÉDITO E DE ARRENDAMENTO MERCANTIL, item 6.1 conforme abaixo:

“Na apuração das taxas médias das operações de crédito pactuadas com taxas pós-fixadas referenciadas em juros flutuantes, deve-se considerar como taxa representativa dos juros flutuantes, na data-base da operação, a taxa referencial para contratos de swap DI x Pré na base 252, divulgada pela BM&FBovespa, correspondente ao prazo de vencimento da operação.

As taxas mínima e máxima das operações pactuadas com taxas pós-fixadas referenciadas em juros flutuantes, considerando o prazo máximo que a instituição financeira realiza suas operações, devem ser compostas utilizando-se como taxa representativa dos juros flutuantes, a taxa referencial dos contratos de swap DI x Pré. Para o cálculo da taxa mínima, deve-se utilizar o menor valor divulgado na data-base de referência, e para a taxa máxima, o maior valor.”

“No Doc 3050, considera-se como juros flutuantes apenas as operações referenciadas em taxa CDI ou Selic. Deve ser informada a taxa prefixada da operação, acrescentada do valor referencial para os juros flutuantes, calculado com base na Taxa Referencial utilizada na apuração do risco de crédito das operações de swap DI x pré, base 252, divulgada pela BM&FBovespa, para o prazo da operação.” (FAQ CADOC 3050)

Diante deste contexto, a TOTVS desenvolveu uma solução que integra o Sistema Parâmetros ao processo de geração do CADOC 3050, para os contratos referenciados em taxas CDI. O sistema Parâmetros será utilizado para importar o arquivo divulgado diariamente pela BM&FBovespa, que utilizará a taxa referencial DI x PRE (base 252) e os valores dos seus respectivos vértices para compor os cálculos das taxas médias, mínimas e máximas. Para as demais operações, a apuração das taxas permanece inalterada.

Unidade Controle de Qualidade Garantia da Qualidade de Software

2 Procedimentos a serem realizados

Para a utilização adequada das funcionalidades, realizar as configurações conforme os procedimentos abaixo:

2.1 Importando o arquivo diário do *site* da Bovespa.

O usuário deverá acessar o *site* da Bovespa diariamente no seguinte endereço: <http://www2.bmf.com.br/pages/portal/bmfbovespa/boletim1/TxRef1.asp>, e realizar o procedimento que será descrito a seguir, pois a cada dia a Bovespa divulga um arquivo diferente contendo informações diárias das taxas referenciais.

Por default, o *site* da Bovespa traz as informações das taxas referenciais do dia anterior.

Por Exemplo: A figura da próxima página foi disponibilizada no dia 12/01/2011, contendo as informações do dia 11/01/2011.

OBS: Quando houver feriado na cidade de São Paulo, e a BM&FBOVESPA não divulgar as taxas referências de swap para esse dia, não haverá a necessidade de importação do arquivo, pois o Sistema Credimaster buscará automaticamente a taxa do último dia útil anterior.

Unidade Controle de Qualidade Garantia da Qualidade de Software

Taxas Referenciais BM&F - Windows Internet Explorer

http://www2.bmf.com.br/pages/portal/bmfbovespa/boletim1/TxRef1.asp

Arquivo Editar Exibir Favoritos Ferramentas Ajuda

Taxas Referenciais BM&F

atualizado em: 11/01/2011

retroativo: 11/01/2011

taxa:

Dias Corridos	DI x pré	
	252 ⁽²⁾⁽⁴⁾	360 ⁽¹⁾
1	10,64	10,49
6	10,83	10,28
21	10,87	11,10
30	10,96	11,51
35	10,98	11,21
49	11,02	11,26
62	11,12	10,75
63	11,14	10,84
80	11,25	11,25
90	11,30	11,11
94	11,33	11,37
111	11,39	10,97
120	11,47	11,18
125	11,50	11,16
141	11,61	11,40
150	11,66	11,54
155	11,68	11,51
171	11,74	11,56
181	11,78	11,52
185	11,81	11,67
210	11,91	11,74
216	11,93	11,74
240	12,00	11,85
247	12,02	11,88
265	12,06	11,89
272	12,08	11,92

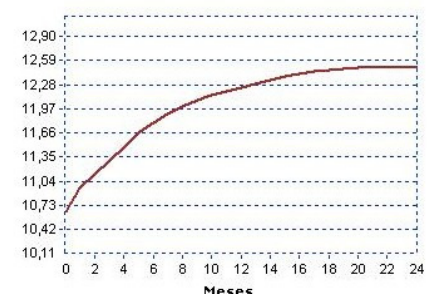

Selecione e digite os períodos desejados:

Período 1 - 11/01/2011

Período 2 -

Período 3 -

Período 4 -

Período 5 -

Unidade Controle de Qualidade Garantia da Qualidade de Software

Deve-se clicar no botão <Exportar para Excel>, onde o usuário exporta o arquivo referente ao dia anterior.

No campo <Retroativo>, é informado qual a data do arquivo que está sendo exportado.

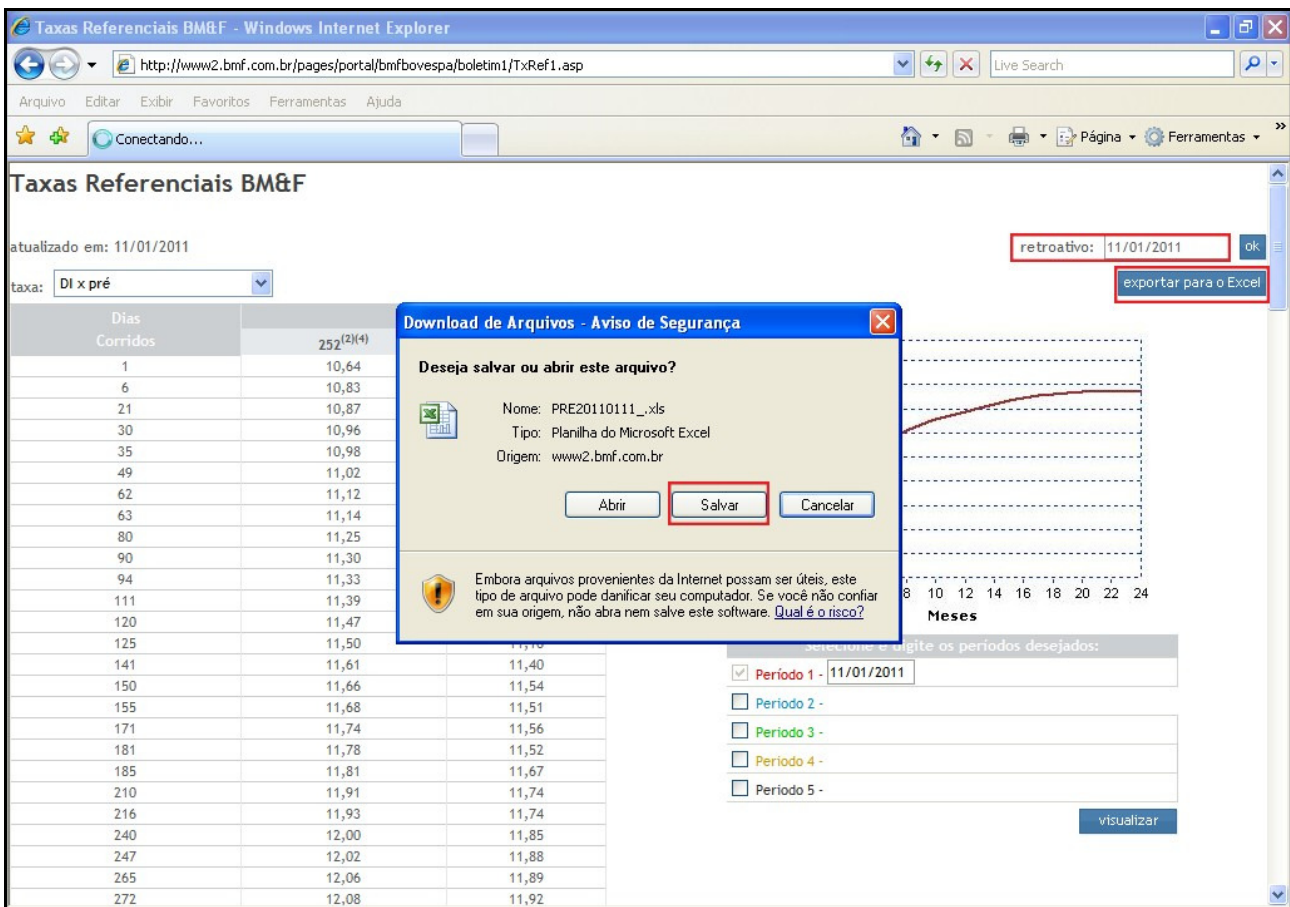

The screenshot shows the 'Taxas Referenciais BM&F' web page in Internet Explorer. The page title is 'Taxas Referenciais BM&F' and it is updated as of 11/01/2011. The 'taxa:' dropdown is set to 'DI x pré'. A 'retroativo:' field is set to '11/01/2011' and the 'exportar para o Excel' button is highlighted. A 'Download de Arquivos - Aviso de Segurança' dialog box is open, asking to save or open the file 'PRE20110111_.xls' (Microsoft Excel spreadsheet) from 'www2.bmf.com.br'. The 'Salvar' button is highlighted. Below the dialog, there are checkboxes for 'Período 1 - 11/01/2011' (checked), 'Período 2 -', 'Período 3 -', 'Período 4 -', and 'Período 5 -'. A 'visualizar' button is also present.

Dias Corridos	252 ⁽²⁾⁽⁴⁾
1	10,64
6	10,83
21	10,87
30	10,96
35	10,98
49	11,02
62	11,12
63	11,14
80	11,25
90	11,30
94	11,33
111	11,39
120	11,47
125	11,50
141	11,61
150	11,66
155	11,68
171	11,74
181	11,78
185	11,81
210	11,91
216	11,93
240	12,00
247	12,02
265	12,06
272	12,08

Unidade Controle de Qualidade Garantia da Qualidade de Software

Após exportar o arquivo (.Xls), deve-se abri-lo e realizar os seguintes procedimentos:

1. Clicar em **Arquivo>> Salvar Como...**;
2. O sistema abre uma caixa de diálogo onde deve-se alterar a extensão do arquivo utilizando o *drop down* do campo <Salvar como Tipo>;
3. Deve-se selecionar **Texto (Separado por tabulações) (*.txt)**;
4. Salvar o arquivo (.txt);
5. Fechar o arquivo XLS, pois no momento este não será mais útil.

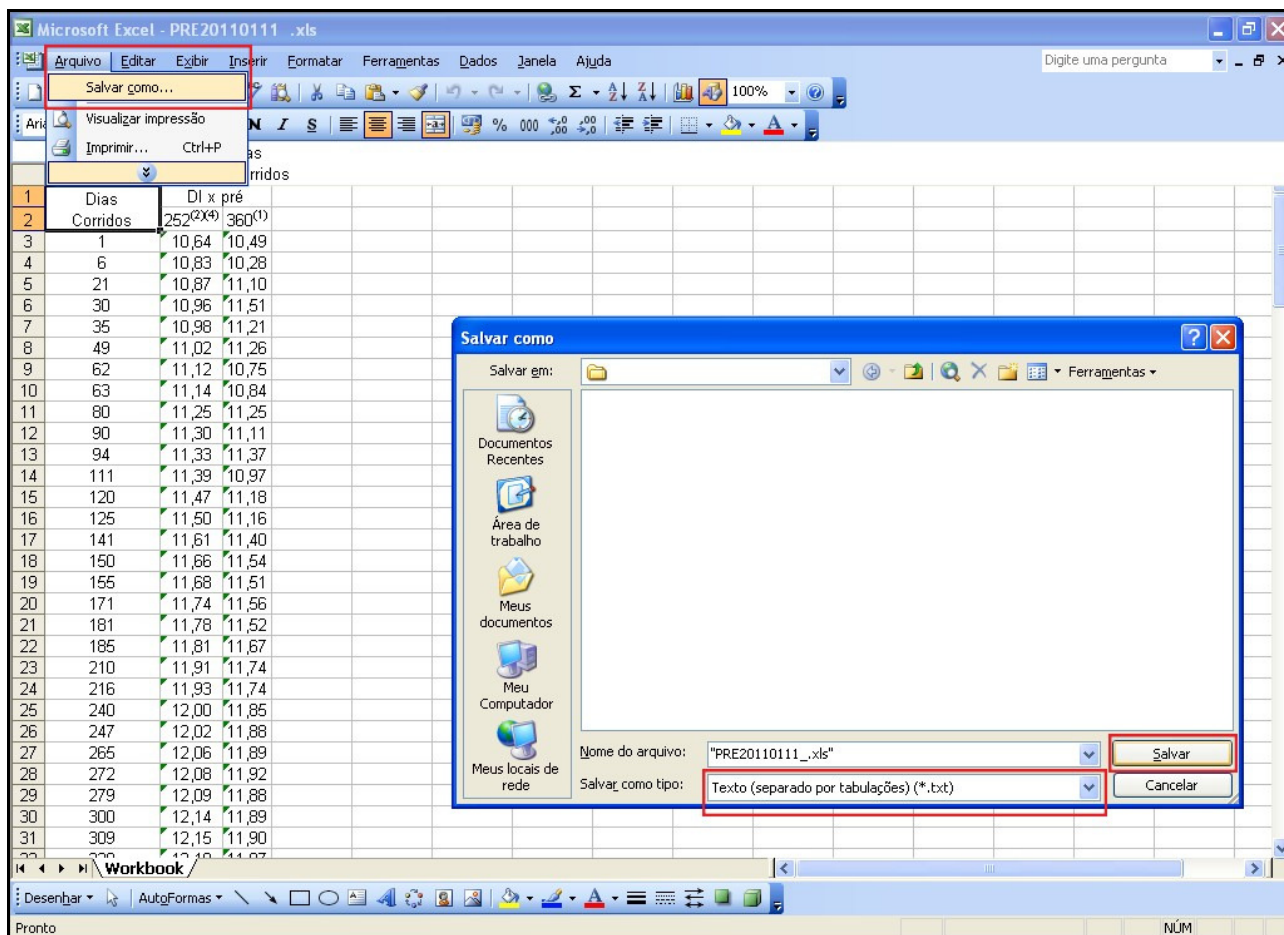

Unidade Controle de Qualidade Garantia da Qualidade de Software

Após realizar os procedimentos descritos na página 6, deve-se abrir o novo arquivo .txt, onde deve-se excluir as três primeiras linhas referentes ao cabeçalho, permanecendo somente a tabela.

Feitos os procedimentos, fechar o arquivo, pois este será utilizado mais adiante.

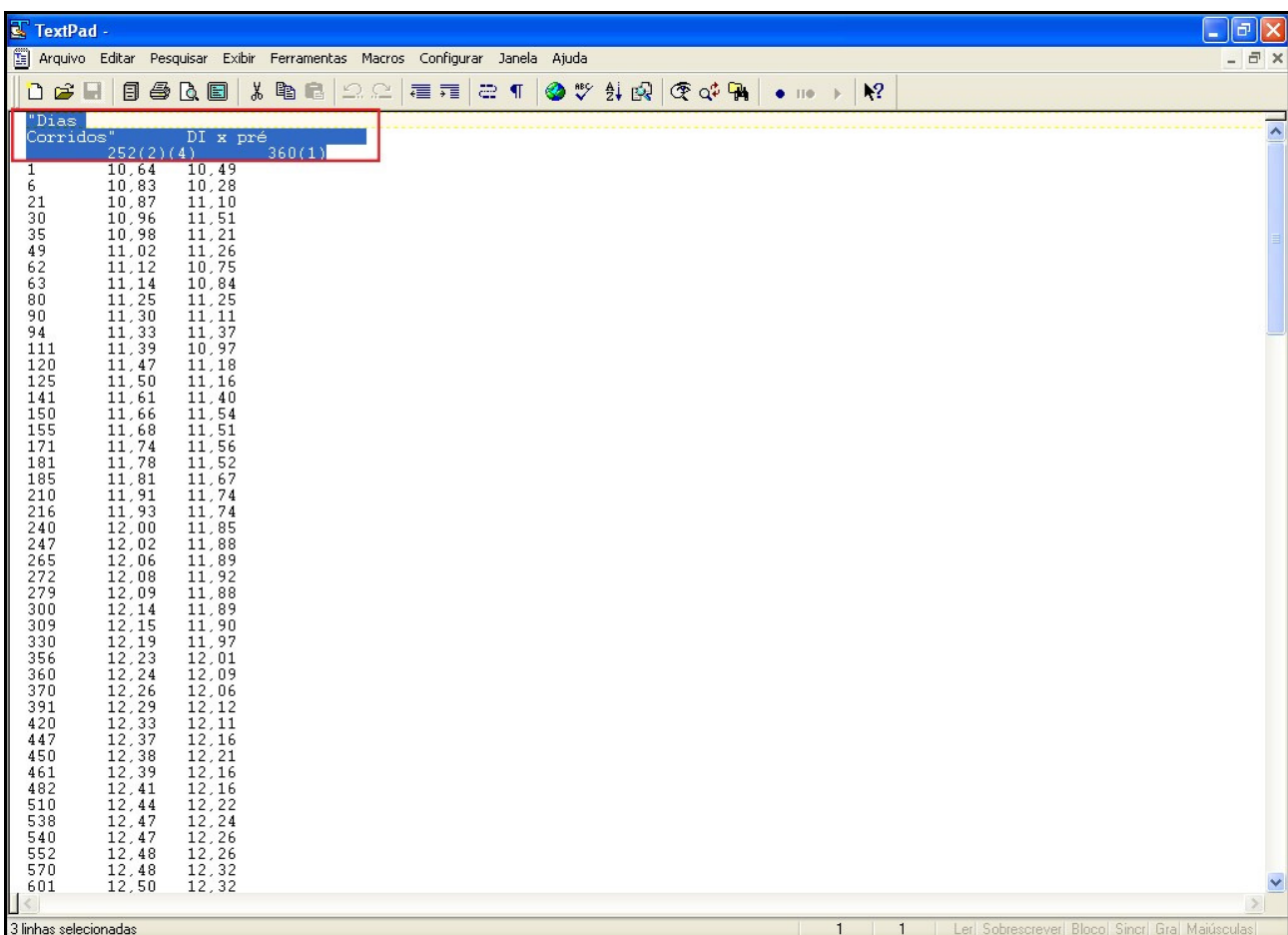

Dias Corridos	DI x pré	
1	10,64	10,49
6	10,83	10,28
21	10,87	11,10
30	10,96	11,51
35	10,98	11,21
49	11,02	11,26
62	11,12	10,75
63	11,14	10,84
80	11,25	11,25
90	11,30	11,11
94	11,33	11,37
111	11,39	10,97
120	11,47	11,18
125	11,50	11,16
141	11,61	11,40
150	11,66	11,54
155	11,68	11,51
171	11,74	11,56
181	11,78	11,52
185	11,81	11,67
210	11,91	11,74
216	11,93	11,74
240	12,00	11,85
247	12,02	11,88
265	12,06	11,89
272	12,08	11,92
279	12,09	11,88
300	12,14	11,89
309	12,15	11,90
330	12,19	11,97
356	12,23	12,01
360	12,24	12,09
370	12,26	12,06
391	12,29	12,12
420	12,33	12,11
447	12,37	12,16
450	12,38	12,21
461	12,39	12,16
482	12,41	12,16
510	12,44	12,22
538	12,47	12,24
540	12,47	12,26
552	12,48	12,26
570	12,48	12,32
601	12,50	12,32

Unidade Controle de Qualidade Garantia da Qualidade de Software

2.2 Configurações no Sistema Parâmetros

O próximo passo é acessar o **Sistema Parâmetros>> Operacionais>> Taxas Referenciais**.

No campo **Sigla da Taxa Referencial**, deve-se digitar **DI X PRE**, sigla que será utilizada para localizar a taxa referencial.

No campo **Data de Referência**, não é necessário o preenchimento, pois este assume a data do dia em que a sigla está sendo cadastrada.

Feitas as configurações, clicar em **<Salvar>**.

Uma vez cadastrada a sigla (**DI X PRE**), este procedimento não será mais necessário.

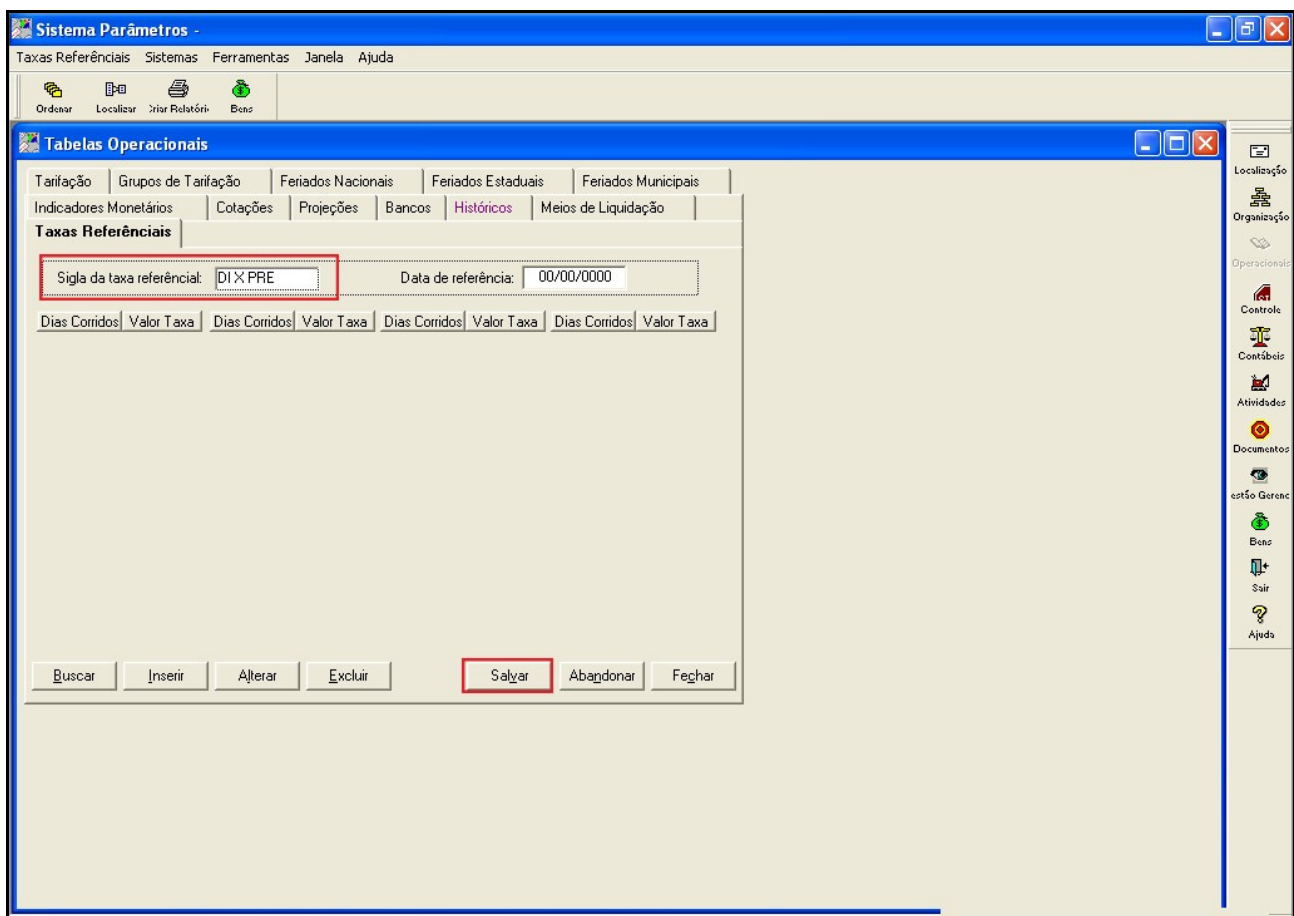

The screenshot shows the 'Sistema Parâmetros' application interface. The main window is titled 'Tabelas Operacionais' and has several tabs: 'Tarifação', 'Grupos de Tarifação', 'Feriados Nacionais', 'Feriados Estaduais', 'Feriados Municipais', 'Indicadores Monetários', 'Cotações', 'Projeções', 'Bancos', 'Históricos', and 'Meios de Liquidação'. The 'Taxas Referenciais' tab is selected. In this tab, there are two input fields: 'Sigla da taxa referencial' with the value 'DI X PRE' and 'Data de referência' with the value '00/00/0000'. Below these fields are several columns for 'Dias Corridos' and 'Valor Taxa'. At the bottom of the window, there are buttons for 'Buscar', 'Inserir', 'Alterar', 'Excluir', 'Salvar', 'Abandonar', and 'Fechar'. The 'Salvar' button is highlighted with a red box. On the right side of the application, there is a vertical toolbar with icons for 'Localização', 'Organização', 'Operacionais', 'Controle', 'Contábeis', 'Atividades', 'Documentos', 'eGestão Gerenc', 'Banco', 'Sair', and 'Ajuda'.

Unidade Controle de Qualidade Garantia da Qualidade de Software

Após o cadastramento da sigla, deve-se acessar: Ferramentas>> Rotinas Especiais>> Importação>> Taxas de Referência.

No campo **Arquivo**, deve-se selecionar o diretório no qual encontra-se o arquivo .txt que foi salvo anteriormente(etapa 2.1).

No *drop down* do campo **Sigla da Taxa de Referência**, deve-se selecionar a sigla que foi cadastrada anteriormente (DI X PRE).

No campo **Data de Referência**, deve-se digitar a data a que se refere o arquivo que está sendo importado.

Clicar em **Iniciar**.

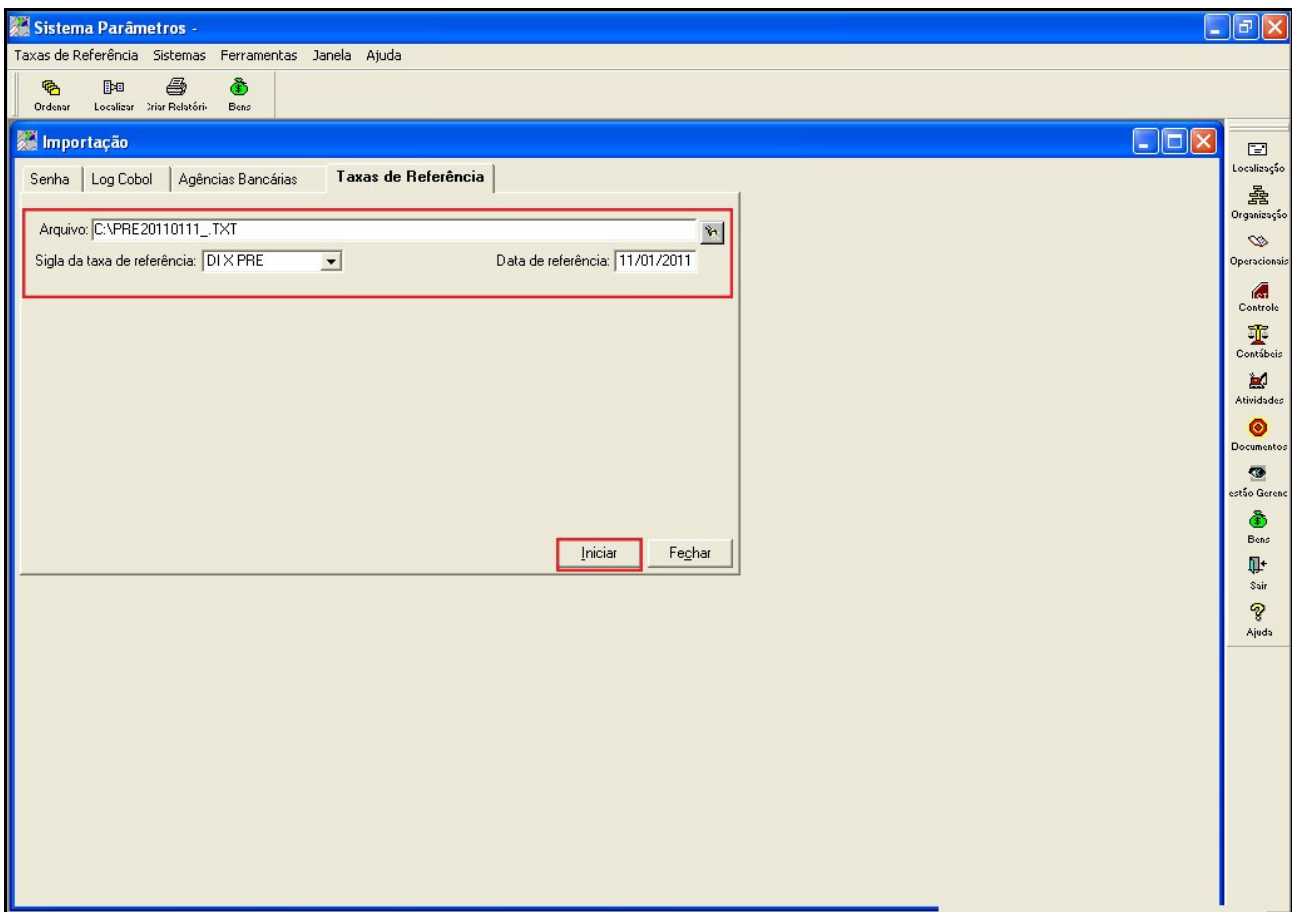

Unidade Controle de Qualidade Garantia da Qualidade de Software

Após a importação do arquivo, o sistema exibe uma mensagem de confirmação:

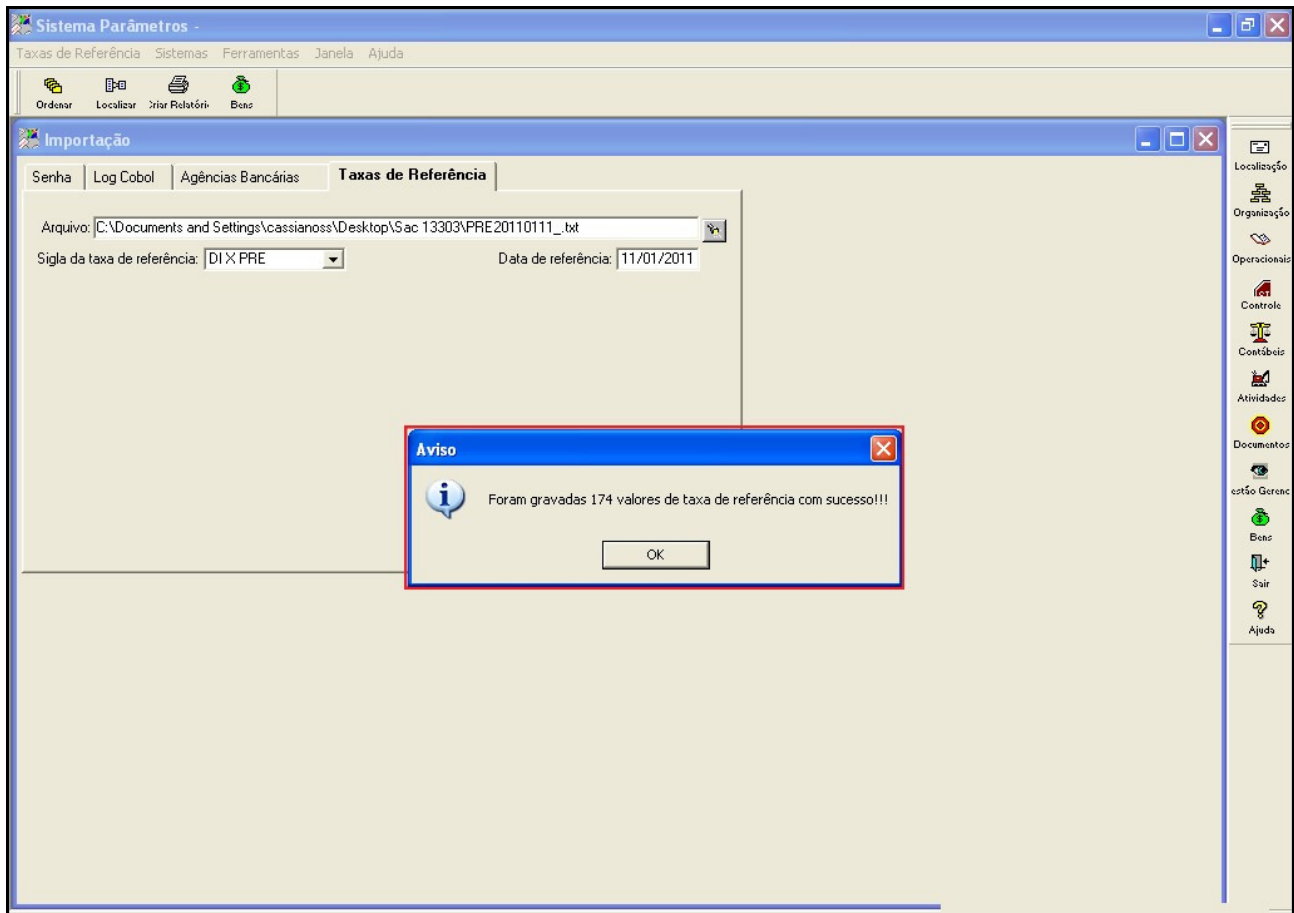

OBS: As etapas descritas até o momento (2.1 e 2.2) são processos diários, ou seja, o usuário deverá todos os dias baixar o arquivo disponibilizado pela Bovespa, referente ao dia útil anterior, converter para formato .txt e importar para o sistema Parâmetros.

Unidade Controle de Qualidade Garantia da Qualidade de Software

2.3 Configurações no Sistema Credimaster

Para o atendimento desta demanda, foram necessárias as alterações que serão descritas a seguir:

Primeiramente deve-se acessar Sistema Credimaster>> Configurações Básicas>> Grupos/Interface>> Selecionar Interface POSCRED>> Botão Parâmetros>> Tela POSCRED - Parâmetros

A tela de POSCRED - Parâmetros foi modificada para informar a sigla da taxa referencial que será utilizada na geração do CADOC 3050, para os contratos referenciados em taxas CDI, conforme abaixo:

Para atualização desta tela, deve-se executar o script que acompanha a versão do Sistema Credimaster.

Após executar o script, o usuário deverá acessar a tela POSCRED - Parâmetros, marcar o checkbox “Utilizar referência swap DI x PRE” e informar a sigla de referência que foi cadastrada no Sistema de Parâmetros (DI X PRE).

Feitas as configurações, deve-se salvá-las.

Uma vez marcado o checkbox e cadastrada a sigla (DI X PRE), este procedimento não será mais necessário.

Importante: Durante o mês de janeiro de 2011, por não termos os vértices cadastrados no sistema, utilizar o checkbox “Utilizar referência swal DI X Pré” DESMARCADO.

A partir de fevereiro de 2011, deverá ser feita a carga diária das Taxas Referenciais BM&F para que a geração mensal tenha os vértices dos dias em que as operações entraram”.

Unidade Controle de Qualidade Garantia da Qualidade de Software

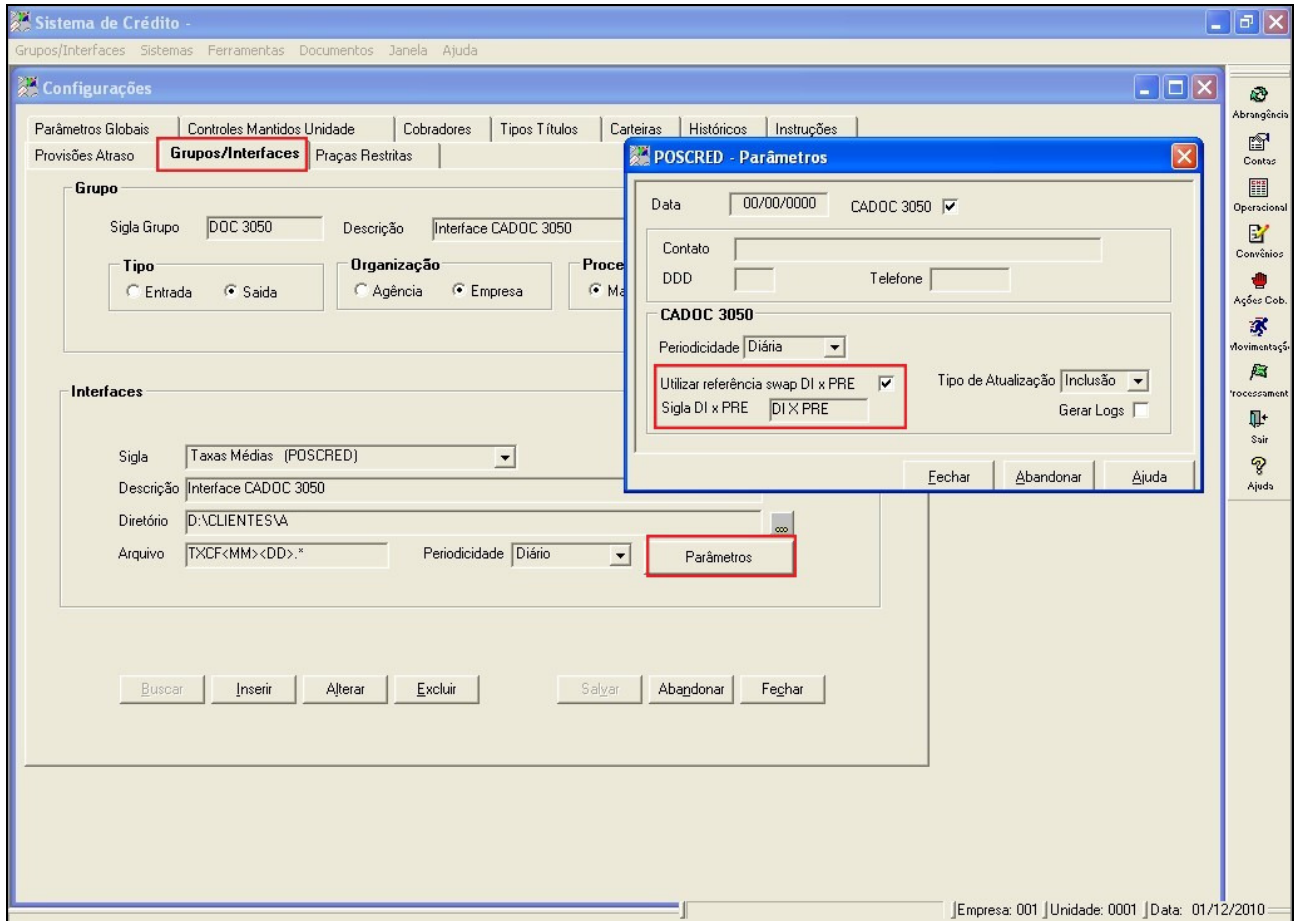

Unidade Controle de Qualidade Garantia da Qualidade de Software

Feitas as configurações básicas, deve-se acessar **Configurações Avançadas >> Taxas/Prazo CADOC 3050**.

A tela abaixo foi modificada para informar o prazo mínimo e o prazo máximo que a instituição opera para cada modalidade do CADOC 3050. Essa configuração será necessária para cálculo das taxas mínimas e máximas das operações referenciados em taxas CDI, conforme orientação do Banco Central.

Caso não informado o prazo mínimo e máximo, o sistema definirá o prazo como indefinido, assumindo o prazo mínimo e máximo da tabela diária divulgada pela BM&FBOVESPA.

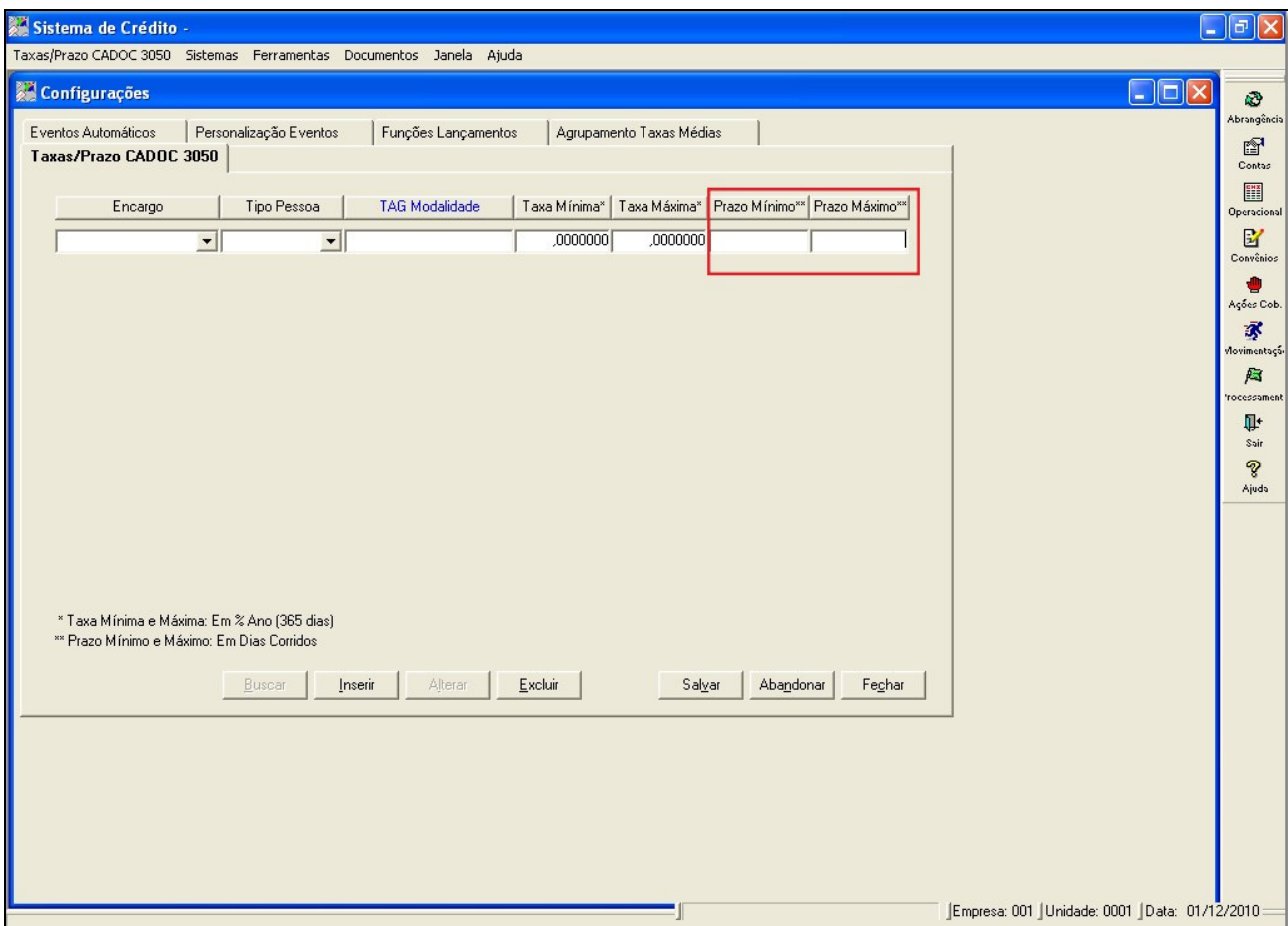

Encargo	Tipo Pessoa	TAG Modalidade	Taxa Mínima*	Taxa Máxima*	Prazo Mínimo**	Prazo Máximo**
			,0000000	,0000000		

* Taxa Mínima e Máxima: Em % Ano (365 dias)
** Prazo Mínimo e Máximo: Em Dias Corridos

Empresa: 001 | Unidade: 0001 | Data: 01/12/2010

**Unidade Controle de Qualidade
Garantia da Qualidade de Software**

2.4 Exemplo:

Para ilustrar o procedimento, utilizamos como exemplo uma operação contratada no dia 03/05/2010.

Dados das operações de crédito:

Informações	Operação 1
Data da concessão	03/05/2010
Valor da concessão	R\$20.000,00
Data de vencimento da última parcela	03/03/2011
Prazo a decorrer do contrato (dias corridos)	304
Taxa de juros contratada	CDI + 5% a.a.

Tabela de Taxas Referenciais para contratos de swap DI x pré divulgada pela BM&FBovespa referente ao dia 03/05/2010:

Dias Corridos	DI x Pré 252	Dias Corridos	DI x Pré 252	Dias Corridos	DI x Pré 252
1	9,41	120	10,27	270	11,38
14	9,38	121	10,28	301	11,54
29	9,38	150	10,59	330	11,65
30	9,41	151	10,60	333	11,67
43	9,56	165	10,73	360	11,79
59	9,68	182	10,86	392	11,93
60	9,70	210	11,02	420	12,03
73	9,85	240	11,18	424	12,05
91	9,98	245	11,20
105	10,14	259	11,30	5580	12,43

Unidade Controle de Qualidade Garantia da Qualidade de Software

Cálculo da taxa média:

Quando a taxa para o prazo de uma determinada operação não for divulgada pela BM&FBovespa, então será calculada através da fórmula:

$$Txv = ((Txv+1 - Txv-1) * (Pzv - Pzv-1)) / (Pzv+1 - Pzv-1) + Txv-1$$

Onde, Txv = Taxa referencial para o prazo v;

Txv-1 = Taxa referencial anterior ao prazo v divulgada pela BM&FBovespa;

Txv+1 = Taxa referencial posterior ao prazo v divulgada pela BM&FBovespa;

Pzv = Prazo v;

Pzv-1 = Prazo da taxa Txv-1;

Pzv+1 = Prazo da taxa Txv+1;

Taxa Referencial anterior: 301 dias = 11,54% a.a.

Taxa Referencial posterior: 330 dias = 11,65% a.a.

Taxa Referencial para 304 dias = $((11,65 - 11,54) * (304 - 301)) / (330 - 301) + 11,54 = 11,55\%$ a.a.

Taxa Média = $((1 + 5/100) * (1 + 11,55/100) - 1) * 100 = 17,13\%$ a.a.

Unidade Controle de Qualidade Garantia da Qualidade de Software

Cálculo da taxa mínima:

Considerando uma modalidade configurada com prazo máximo de 365 dias, e mínimo de 1 dia, observa-se que a menor taxa referencial swap DI x PRE no dia 03/05/2010, abrangendo os prazos até 365 dias, foi 9,38% a.a.

$$\text{Taxa mínima} = ((1+9,38/100)*(1+1/100)-1)*100=10,47\% \text{ a.a.}$$

Obs. Para esse cálculo, foi utilizada como exemplo uma taxa de 1% ao ano. Equivalente a taxa mínima que a instituição opera para essa modalidade.

Cálculo da taxa máxima:

Considerando a mesma modalidade, configurada com prazo máximo de 365 dias, e mínimo de 1 dia, observa-se que a maior taxa referencial no dia 03/05/2010, abrangendo os prazos até 365, foi 11,79% a.a.

$$\text{Taxa máxima} = ((1+11,79/100)*(1+12/100)-1)*100=25,20\% \text{ a.a.};$$

Obs. Para esse cálculo, foi utilizada como exemplo uma taxa de 12% ao ano. Equivalente a taxa máxima que a instituição opera para essa modalidade.