



gif®
GESTÃO E
INTELIGÊNCIA
FISCAL

infisc
TRANSFORMAÇÃO DIGITAL PARA GESTÃO PÚBLICA

REVISÃO	DATA	HISTÓRICO DAS ALTERAÇÕES	HISTÓRICO DAS REVISÕES
01	15/09/2013		Versao 1.6.1
02	08/10/2013		Versão 1.6.2
03	03/04/2014		Versão 1.6.3
04	20/08/2014	<p>Conteúdo Alterado da versão 1.6.3 para a versão 1.6.4</p> <p>a) No quadro da Seção 2.2.1 (pág.12), logo depois da tipo TNFSe, foi incluído o tipo TNum para representar valores numéricos do tipo inteiro com nove dígitos.</p> <p>b) No final do quadro da Seção 2.2.1 (pág.13) foi incluído o tipo TStringBase64 para representar campo com informações codificadas utilizando o formato Base 64.</p> <p>c) No quadro Id (pág.15) foram acrescentadas as tags rps, serierps e dataEmissaoRpsPapel para identificar o número, a série e a data de emissão do RPS papel, respectivamente, do Recibo Provisório de Serviços emitido em papel, que deu origem à NFS-e, quando for o caso.</p> <p>d) No quadro confirmaLote (pág.32), a tag mot foi alterada para obrigatória, pois é sempre incluída mesmo quando vazia.</p> <p>e) Na Seção 3.1.4 (pág. 33) foi alterado título do quadro de “confirmaLote” para “resultadoLote”, que é o nome correto da tag correspondente.</p> <p>f) No quadro da Seção 3.1.4 (pág.34) foi incluída a tag motivos, que serve para agrupar as várias ocorrências possíveis da tag mot e ajustado o exemplo de XML logo abaixo do quadro.</p> <p>g) No quadro confirmaCancelamentoLote (pág.35), a tag mot foi alterada para obrigatória, pois é sempre incluída mesmo quando vazia.</p> <p>h) No Seção 3.1.8 foi alterado o primeiro parágrafo para refletir exatamente o que o serviço Web oferece.</p> <p>i) No quadro resPedidoLoteNFSe (pág.36), foi removida a tag cLote.</p> <p>j) No quadro resPedidoLoteNFSe (pág.36), a tag mot teve o Tipo alterado para TString256.</p>	Versão 1.6.4

	<p>k) No quadro resCancelaNfSe (pág.38), a tag mot teve o Tipo alterado para TString256.</p> <p>l) No quadro resPedidoNfSe (pág.39), a tag NfSe foi alterada para NFS-e (incluído um hífen).</p> <p>m) No quadro resPedidoNfSe (pág.39), a tag mot teve o Tipo alterado para TString256.</p> <p>n) Na Seção 3.2.6 (pág. 40) foi alterado título do quadro de “resPedConsultaNfSe” para “resConsultaTrans”, que é o nome correto da tag correspondente.</p> <p>o)) No quadro da Seção 3.2.6 (pág.40), a tag mot teve o Tipo alterado para TString256.</p> <p>p) No quadro da Seção 3.2.6 (pág.40), foi retirada a tag motCanc, pois o motivo do cancelamento já está contemplado na informação da tag sitNFS-e; e foi feito o ajuste no exemplo de XML logo depois do quadro.</p> <p>q) Na Seção 3.2.8 (pág. 41) foi alterado título do quadro de “resPedidoNfSePNG” para “resPedidoLoteNfSePNG”, que é o nome correto da tag correspondente e ajustado o exemplo de XML depois do quadro.</p> <p>r) No quadro da Seção 3.2.8 (pág.41), a tag mot teve o Tipo alterado para TString256.</p> <p>s) No quadro da Seção 3.2.8 (pág.41), a tag NFS-ePNG teve o Tipo alterado para TStringBase64.</p> <p>t) No quadro retornoSolicitacaoInutilizacao (pág.42), a tag Mensagem teve o Tipo alterado para TString256.</p> <p>u) Nas Seções 3.2.9 e 3.2.10 (págs.42 e 43) foram ajustados os exemplos de XML para que as tags que marcam o final de uma informação sejam com o nome completo da tag (tags inutilizar e inutilizado).</p> <p>v) Na Seção 4.1.3 foram alterados os nomes dos serviços Web de cancelamento de NFS-e para refletir os nomes corretos descritos nos quadros das Seções anteriores.</p> <p>w) Na Seção 5.2 (pág.50) foi ajustado o exemplo de XML para utilizar o nome correto da tag resPedidoLoteNfSePNG.</p> <p>x) Na Seção 5.7.2 (pág.56), foi retirada a referência http://www.bcb.gov.br/?RED-TABELAPAISES que não está mais disponível.</p>	
--	--	--

05	13/07/2015	<p>Conteúdo Alterado da versão 1.6.4 para a versão 1.6.5</p>	Versão 1.6.5
		<p>1- Tabela tipo Simples incluída a tag TDec_1304 – pág. 17;</p> <p>2- Tabela tipo Simples alterada a descrição da tag TSituacaoLote, incluindo o código 217 para indicar que este em fila para o processamento. pag. 18;</p> <p>3- Tabela infNFe alterada a descrição da tag – infAdicLT - Se tag localVerifResServ for igual a "2", não deve ser informada. pág. 20;</p> <p>4- Tabela det alterada a descrição da tag ISSST incluída a palavra “retido” n o paragrafo “Vale destacar que não é permitido ter um item de serviço retido com esta tag e também ter informações de imposto próprio na tag serv.”. pag. 25;</p> <p>5- Tabela serv alterada a descrição da tag cServ “É possível consultar a lista de códigos autorizados para a(s) empresa(s) através do sistema utilizando o menu [Meu Cadastro].</p> <p>6- Tabela serv alterada o tipo da tag vUnit de “TDec1302 para TDec 1304” pag. 25;</p> <p>7- Tabela serv alterada a descrição da tag vBCISS complementado com “. Para contribuinte Simples Nacional deve ser informado zerado, 0.00.”, pag. 26;</p> <p>8- Tabela serv alterada a descrição da tag pISS complementado com “Para contribuinte Simples Nacional deve ser informado zerado, 0.00.”!, pag. 26;</p> <p>9- Tabela serv alterada a descrição da tag vISS complementado com “Para contribuinte Simples Nacional deve ser informado zerado, 0.00.”!, pag. 26;</p> <p>10- Tabela ISS alterada a descrição da tag vBCISS ,complementado com” Para contribuinte Simples Nacional deve ser informado zerado, 0.00. pág. 28;</p> <p>11- Tabela ISS alterada a descrição da tag vISS complementado com” Para contribuinte Simples Nacional deve ser informado zerado, 0.00.”, pág. 28;</p>	

		<p>12- Tabela envioLote alterada a ocorrência da tag NFS-e, de “1-N para 1_999” pág. 37;</p> <p>13- Tabela resultado Lote alterada a ocorrência da tag NFSe de “1-N para 1_999” pág. 43;</p> <p>14- Incluído exemplo de XML em caso de lote aguardando processamento pág. 44;</p> <p>15- Tabela resPedidoLoteNFse alterada ocorrência da tag NFSe de “1-N para 1_999”, pág. 47;</p> <p>16- Alterado o Item 3.2.9 Solicitação de Inutilização de Numeração de NFS-e. pág. 54;</p> <p>17- Tabela solicitacaoInutilizacao alterada a ocorrência da tag inutilizar de “1-N para 1_999”, pag. 55;</p> <p>18- Tabela retornoSolicitacaoInutilizacao alterada a ocorrência da mensagem de “1-N para 1” pág. 57;</p> <p>19- Incluído o item Pedido Imagem de uma NFS-e em formato PDF, pág. 57;</p> <p>20- Incluído o item 3.2.12 Resultado do pedido da imagem de uma NFS-e em formato PDF, pág. 58;</p> <p>21- Incluído o nº 1212 na tabela de codificação de mensagem de erro e de aviso referindo-se a assinatura invalida, pág. 82;</p> <p>22- Incluído na descrição do o nº 3450 da tabela de codificação de mensagem de erro e de aviso “. É possível consultar a lista de códigos autorizados para a(s) empresa(s) através do menu [Meu Cadastro].</p> <p>23- Incluída na descrição do nº 3642 da tabela de codificação de mensagem de erro e de aviso “e infAdicLT” pág. 95.</p>	
--	--	---	--

Sumário

1. Introdução	8
1.1 Conceitos	8
1.1.1 Nota Fiscal de Serviços eletrônica - NFS-e	8
1.1.2 Recibo Provisório de Serviços - RPS	8
1.1.3 Mecanismos para Conectividade	9
1.2 Ambientes de Homologação e de Produção	10
2. Modelo Operacional	11
2.1. Modelo básico de operação	11
2.1.1 Serviços Síncronos	12
2.1.2 Serviços Assíncronos	12
2.2 Tipos de Dados	14
2.2.1 Tipos Simples	16
2.2.2 Tipos Compostos	19
2.3 Padrão XML	29
2.3.1 Certificado Digital	29
2.3.2 Validação do arquivo XML	29
2.3.3 Estrutura do envelope SOAP	31
3. Serviços Web disponíveis	36
3.1 Serviços sobre lotes NFS-e	36
3.1.1 Envio de lote NFS-e	36
3.1.2 Confirmação de recebimento de lote NFS-e	41
3.1.3 Pedido de status de um lote NFS-e	42
3.1.4 Resultado do pedido de status de um lote NFS-e	43
3.1.5 Pedido de cancelamento de lote NFS-e	44
3.1.6 Resultado do pedido de cancelamento de lote NFS-e	45
3.1.7 Pedido de um lote NFS-e	45
3.1.8 Resultado do pedido de um lote NFS-e	46
3.2 Serviços sobre uma NFS-e	47
3.2.1 Cancelamento de NFS-e	47
3.2.2 Resultado de cancelamento de NFS-e	48
3.2.3 Pedido de uma NFS-e	49
3.2.4 Resultado de pedido de uma NFS-e	50
3.2.5 Consulta sobre status de uma NFS-e	51
3.2.6 Resultado da consulta sobre status de uma NFS-e	51
3.2.7 Pedido da imagem de uma NFS-e em formato PNG	52
3.2.8 Resultado do pedido da imagem de uma NFS-e em formato PNG	53
3.2.9 Solicitação de Inutilização de Numeração de NFS-e	54
3.2.10 Resultado de solicitação de inutilização de numeração de NFS-e	55
3.2.11 Pedido da imagem de uma NFS-e em formato PDF	57
3.2.12 Resultado do pedido da imagem de uma NFS-e em formato PDF	58
3.3 Envio de Cupom Fiscal	58
3.3.1 Tipos Compostos do Cupom	58
3.3.2 - Envio de Cupom Fiscal.	63
3.3.3 - Confirmação de recebimento e processamento de Cupom	66

3.3.4 - Resultado de pedido de impressão de cupom.	68
4. Informações complementares	71
4.1. Orientações sobre o uso das tags da NFS-e	71
4.1.1. Informações sobre tomador	71
4.1.2. Informações sobre serviços	71
4.1.3. Informações sobre retenções	72
4.1.4. Anulação e cancelamento de NFS-e	72
4.2. Informações Adicionais na NFS-e	73
4.2.1. Informações Adicionais obrigatórias na NFS-e	73
4.2.3. Informações Adicionais para Descrições das Retenções Federais	75
4.2.4. Informações Adicionais para Esclarecimento ao Consumidor Lei nº 12.741/2012	75
5. Informações gerais sobre NFS-e	76
5.1. Geração da NFS-e	76
5.2. Impressão e imagem da NFS-e	76
5.3. Informações e campos variáveis na imagem da NFS-e	77
5.3.1. NFS-e x NFFS-e	77
5.3.2. Quadro “Discriminação dos Serviços”	78
5.3.3. Responsabilidades pelo recolhimento do ISSQN	78
5.4. Dados da obra	82
5.5. Personalizações da NFS-e	82
5.6. Cancelamento da NFS-e	82
5.7. Tabelas auxiliares da NFS-e	83
5.7.1. Tabela de código de municípios e UF - IBGE	83
5.7.2. Tabela de código de país - BACEN	84
5.8. Inutilização de Numeração de NFS-e	85
5.8.1. Regras para reutilização de numeração rejeitada	85
5.8.2. Uso do serviço Web para inutilização de numeração	86
6. Codificação das mensagens de erro e de aviso	89
7. Glossário	109

MANUAL DE CONECTIVIDADE DA NFS-e Versão 1.6.5

1. Introdução

As empresas prestadoras de serviços poderão integrar seus próprios sistemas de gerenciamento de Nota Fiscal com o sistema de Nota Fiscal eletrônica do Município, denominado NFS-e, automatizando assim o processo de emissão, consulta e cancelamento de suas notas fiscais.

Este manual apresenta as especificações e critérios técnicos necessários para esta integração, viabilizada através do uso de *serviços Web* disponibilizados pela Administração Tributária Municipal às empresas interessadas, prestadoras e/ou tomadoras de serviços. Todas as informações e orientações necessárias para a utilização desses serviços Web estão disponíveis neste documento.

1.1 Conceito

Nesta seção são introduzidos os principais conceitos e tecnologias adotados no sistema NFS-e, de modo a facilitar o entendimento dos recursos de conectividade a serem utilizados para integração dos sistemas próprios das empresas com o sistema NFS-e.

Para facilitar a troca de informações entre as várias esferas de governo, a NFS-e do Município de São Borja está fundamentada no modelo conceitual da Receita Federal do Brasil, das secretarias de fazenda estaduais e da ABRASF (Associação Brasileira das Secretarias de Finanças das Capitais).

1.1.1 Nota Fiscal de Serviços eletrônica - NFS-e

De acordo com o modelo conceitual da ABRASF, que vem coordenando, em âmbito nacional, as atividades relacionadas à automatização de vários processos das Administrações Tributárias Municipais, uma *NFS-e é um documento de existência exclusivamente digital, gerado e armazenado eletronicamente pela Administração Tributária Municipal ou por outra entidade conveniada, para documentar as operações de prestação de serviços.*

A geração da NFS-e será disponibilizada aos contribuintes por meio de serviços informatizados. Para isto, os dados que compõem uma nota fiscal de serviços serão informados, validados, analisados, processados, e, se corretos, gerarão o documento eletrônico.

A responsabilidade pelo cumprimento da obrigação acessória de emissão da NFS-e e pelo correto fornecimento dos dados à Administração Tributária Municipal, para a geração da mesma, é do contribuinte.

1.1.2 Recibo Provisório de Serviços - RPS

Ainda segundo o modelo conceitual da ABRASF, a NFS-e somente pode ser gerada com a utilização dos serviços informatizados disponibilizados pelas Administrações Tributárias Municipais. Como esse tipo de serviço *online* pressupõe riscos inerentes à disponibilidade do ambiente tecnológico, podendo, eventualmente, sofrer interrupções temporárias, surgiu o conceito de Recibo Provisório de Serviços (RPS). Este conceito disponibilizado aos contribuintes visa manter as suas atividades ininterruptas, mesmo se os serviços informatizados municipais estiverem indisponíveis através da internet.

MANUAL DE CONECTIVIDADE DA NFS-e Versão 1.6.5

O RPS é de posse e responsabilidade do contribuinte que o emitiu, sendo obrigatória sua conversão para NFS-e através de registro de seus dados no sistema da NFS-e de São Borja, dentro do prazo estipulado pela legislação tributária municipal.

1.1.3 Mecanismos para Conectividade

O meio físico de comunicação utilizado entre os sistemas de informação dos contribuintes e o sistema de NFS-e da Administração Tributária Municipal é a Internet, com o uso do protocolo SSL (*Secure Socket Layer*), que além de garantir um mecanismo de comunicação seguro na Internet, permite a identificação do servidor e do cliente com a utilização obrigatória de certificados digitais do tipo e-CNPJ ou NF-e, eliminando, neste caso, a necessidade de identificação do usuário com a utilização de nome ou código de usuário e senha.

O modelo de comunicação segue o padrão de *Web Services* definido pelo *WS-I Basic Profile*: uma especificação, padronizada por um consórcio de empresas da área de Tecnologia da Informação, para garantir a interoperabilidade de aplicações voltadas para a Internet.

A troca de mensagens entre o serviço Web do sistema de NFS-e do município e o sistema do contribuinte é implementada através do padrão SOAP (*Simple Object Access Protocol*), com troca de mensagens em XML (*eXtended Markup Language*).

Para descrever os serviços disponibilizados pelo serviço Web é utilizado um documento WSDL (*Web Service Description Language*), que é o padrão amplamente recomendado para a descrição de serviços SOAP.

As mensagens enviadas aos serviços disponibilizados pela Administração Tributária Municipal são documentos eletrônicos elaborados no padrão XML e devem ser assinados digitalmente com um certificado digital que contenha o CNPJ do estabelecimento emissor da NFS-e objeto do pedido.

Um arquivo XML é definido internamente por tags (marcações) que correspondem aos parâmetros e informações que serão transmitidos para que seja possível a integração entre os sistemas. Eis exemplos de tags em XML:

```
<nome>Empresa Teste Ltda</nome>
```

```
<cnj>49454600000119</cnj>
```

As tags **<nome>** e **</nome>** marcam o início e o final do campo onde deve constar o nome de pessoa, por exemplo.

A especificação adotada para as mensagens XML é a recomendação W3C para XML 1.0, disponível em <http://www.w3.org/TR/REC-xml> e a codificação dos caracteres será em UTF-8.

Para garantir minimamente a integridade das informações prestadas e a correta formação dos arquivos XML, o contribuinte deve submeter as mensagens XML para validação pela linguagem de Schema do XML (*XSD – XML Schema Definition*), disponibilizada pela Administração Tributária Municipal, antes de seu envio.

MANUAL DE CONECTIVIDADE DA NFS-e Versão 1.6.5

As chamadas dos serviços Web disponibilizados pela Administração Tributária Municipal e os respectivos resultados do processamento são realizadas através da utilização de mensagens usando tags e valores passados em seu próprio corpo, como parâmetros. A estrutura de tags de cada serviço Web e a estrutura dos possíveis retornos estão detalhadas na próxima seção.

1.2 Ambientes de Homologação e de Produção

O Município de São Borja – RS mantêm dois ambientes para recepção das NFS-e.

O ambiente de homologação é específico para a realização de testes e integração das aplicações do contribuinte durante a fase de implementação e adequação do sistema de emissão de NFS-e do contribuinte, e nos casos em que esse sistema sofre alterações após entrar em regime de operação normal.

O ambiente de produção é destinado para emissão da NFS-e de forma oficial, onde a NFS-e gerada é considerada um documento fiscal para todos os fins legais. A assinatura digital é exigida e validada nos ambientes de produção e homologação.

A utilização pelo contribuinte de qualquer um dos dois ambientes fica condicionada a prévia autorização da Administração Tributária Municipal. O acesso a cada um dos ambientes será concedido mediante prévia requisição do contribuinte ou de ofício, caso seja de interesse da Administração Tributária.

Os endereços para acesso dos contribuintes são:

Portal do ISS: <https://saoborja.infisc.com.br/>

Homologação:

Portal: <https://saoborja-homol.infisc.com.br>

Serviços Web <https://saoborja-homol.infisc.com.br/services/nfse/ws/Servicos>

WSDL <https://saoborja-homol.infisc.com.br/services/nfse/ws/Servicos.wsdl>

Produção:

Portal: <https://saoborja.infisc.com.br/>

Serviços Web <https://saoborja.infisc.com.br/services/nfse/ws/Servicos>

WSDL <https://saoborja.infisc.com.br/services/nfse/ws/Servicos.wsdl>

MANUAL DE CONECTIVIDADE DA NFS-e Versão 1.6.5

2. Modelo Operacional

No modelo operacional do sistema NFS-e do Município de São Borja, existe uma única solução Web que oferece todos os serviços relacionados à emissão de notas fiscais eletrônicas: Portal da NFS-e. O fluxo de comunicação é sempre iniciado pelo sistema do contribuinte com o envio de uma mensagem XML ao serviço Web com o pedido do serviço desejado.

A forma de processamento das solicitações de serviços no sistema NFS-e pode ser síncrona, caso o atendimento da solicitação de serviço seja realizado na mesma conexão, ou assíncrona, quando o processamento do serviço solicitado não é atendido na mesma conexão, devido a uma demanda de processamento de grande quantidade de informação. Nessa situação torna-se necessária a realização de mais uma conexão para a obtenção do resultado do processamento.

2.1. Modelo básico de operação

As solicitações de serviços que exigem processamento intenso serão executadas de forma assíncrona e as demais solicitações de serviços de forma síncrona. Assim, os serviços da NFS-e estão implementados da seguinte forma:

Serviço Web	Implementação
Envio de lote NFS-e	Assíncrona
Pedido de status de um lote NFS-e	Síncrona
Pedido de cancelamento de um lote NFS-e	Síncrona
Pedido de um lote NFS-e	Síncrona
Pedido de um lote imagens de NFS-e	Síncrona
Cancelamento de NFS-e	Síncrona
Pedido de uma NFS-e	Síncrona
Consulta sobre status de uma NFS-e	Síncrona
Solicitação de inutilização de numeração	Síncrona

Tabela 1: Tipos de implementação dos serviços Web

MANUAL DE CONECTIVIDADE DA NFS-e Versão 1.6.5

2.1.1 Serviços Síncronos

As solicitações de serviços de implementação síncrona são processadas imediatamente e o resultado do processamento é obtido em uma única conexão. A Figura 1 abaixo representa o fluxo simplificado de funcionamento:



Figura 1: Fluxo de serviços Web síncrono

Etapas do processo ideal:

1. A aplicação do prestador prepara a solicitação de um serviço gerando um arquivo no formato XML contendo todas as informações necessárias;
2. A aplicação do prestador inicia a conexão enviando uma mensagem de solicitação de serviço para o serviço Web de recepção de solicitação de serviços;
3. O serviço Web recebe a mensagem de solicitação de serviço e encaminha imediatamente para processamento do serviço solicitado pelo sistema NFS-e;
4. O sistema NFS-e recebe a mensagem de solicitação de serviços e realiza o processamento, devolvendo uma mensagem de resultado do processamento ao serviço Web;
5. O serviço Web recebe a mensagem de resultado do processamento e o encaminha a aplicação do prestador;
6. A aplicação do prestador recebe a mensagem de resultado do processamento.

2.1.2 Serviços Assíncronos

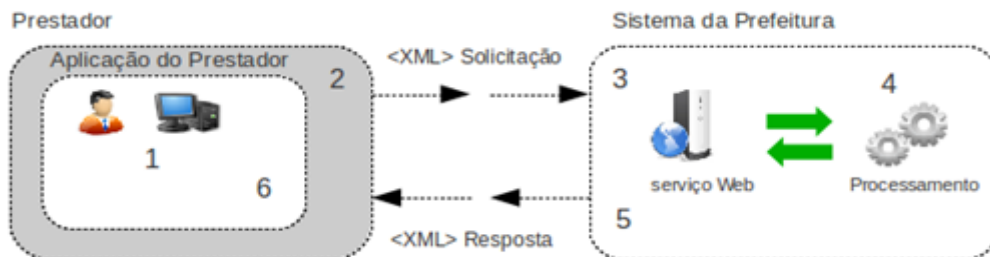
As solicitações de serviços de implementação assíncrona são processadas de forma distribuída por vários processos e o resultado do processamento somente é obtido na segunda conexão. Na Figura 2 a seguir tem-se o fluxo simplificado de funcionamento:



Figura 2: Fluxo de serviço Web assíncrono

MANUAL DE CONECTIVIDADE DA NFS-e Versão 1.6.5

Etapas do processo ideal:

Solicitação e processamento:

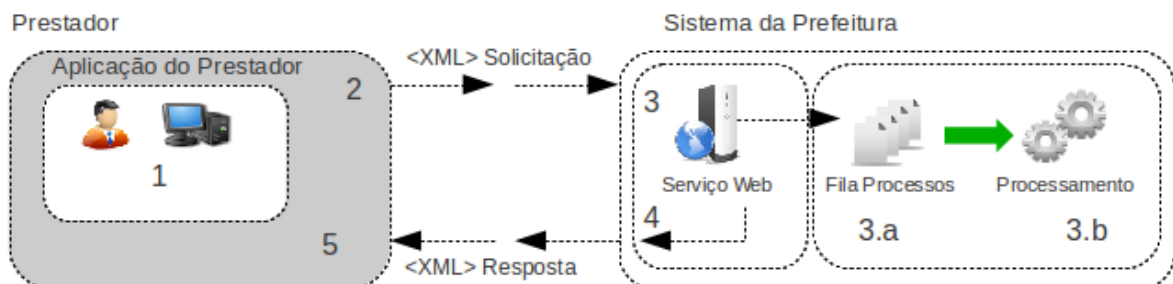
1. A aplicação do prestador prepara a solicitação de um serviço gerando um arquivo no formato XML contendo todas as informações necessárias;
2. A aplicação do prestador inicia a conexão enviando uma mensagem de solicitação de serviço para o serviço Web de recepção de solicitação de serviços;
3. O serviço Web de recepção de solicitação de serviços recebe a mensagem de solicitação de serviço e:
 - a) a coloca na fila de serviços solicitados;
 - b) no momento oportuno, é direcionada para processamento e o resultado do processamento é colocado na fila de serviços processados;
4. O serviço Web de recepção de solicitação de serviços fornece como resposta o protocolo da solicitação de serviço e a data e hora de gravação na fila de serviços solicitados para a aplicação do contribuinte;
5. A aplicação do prestador recebe o protocolo.

Obtenção do resultado do serviço:

1. A aplicação do prestador, utilizando o protocolo recebido, envia uma consulta ao serviço que retornará o resultado do processamento daquele protocolo, iniciando uma conexão com o serviço Web;
2. O serviço Web recebe a mensagem de consulta e localiza o resultado de processamento da solicitação de serviço;
3. O serviço Web devolve o resultado do processamento para a aplicação do prestador;
4. A aplicação do prestador recebe a mensagem de resultado do processamento e, caso não exista outra mensagem, encerra a conexão.

MANUAL DE CONECTIVIDADE DA NFS-e Versão 1.6.5

2.2 Tipos de Dados

Abaixo seguem algumas formatações de dados que devem ser seguidas para geração correta na estrutura dos arquivos em XML.

Formato	Descrição
ART	Tem o formato NNNNNNNNNNNNN (13 algarismos), devendo ser sempre informado apenas números, sem pontos, traços, espaços ou qualquer outro caracter, nas tags XML.
CEI	Tem o formato NN.NNN.NNNNN/NN (12 algarismos), devendo ser sempre informado apenas números, sem pontos, traços, espaços ou qualquer outro caracter, nas tags XML.
CEP	Tem o formato NNNNN-NNN (8 algarismos), mas deve ser sempre informado apenas números, sem pontos, traços, espaços ou qualquer outro caracter, nas tags XML.
CNPJ	Tem o formato NN.NNN.NNN/NNNN-NN (14 algarismos), mas deve ser sempre informado apenas números, sem pontos, traços, espaços ou qualquer outro caracter, nas tags XML.
CPF	Tem o formato NNN.NNN.NNN-NN (11 algarismos), mas deve ser sempre informado apenas números, sem pontos, traços, espaços ou qualquer outro caracter, nas tags XML.
Código de serviço conforme LC 116	Tem o formato NN.NN (4 algarismos), mas deve ser sempre informado apenas números, sem pontos, traços, espaços ou qualquer outro caracter, nas tags XML.
Data (Date)	Tem o formato AAAA-MM-DD onde, AAAA representa o ano com quatro caracteres, MM representa o mês com dois caracteres e DD representa o dia com dois caracteres.
Data/Hora (datetime)	Tem o formato AAAA-MM-DDTHH:MM:SS onde, AAAA representa o ano com quatro caracteres, MM representa o mês com dois caracteres, DD representa o dia com dois caracteres, T representa o caractere de formatação (devendo ser usado um espaço em branco) que deve existir separando a data da hora, HH representa a hora com dois caracteres, MM representa os minutos com dois caracteres e SS representa os segundos com dois caracteres (não sendo obrigatório incluir os segundos).
Hora	Tem o formato HH:MM onde, HH representa a hora com dois caracteres e MM representa os minutos com dois caracteres.
Inscrição Estadual	Tem o formato NNN/NNNNNNN (10 algarismos), mas deve ser sempre informado apenas números, sem pontos, traços, espaços ou qualquer outro caracter, nas tags XML. Para tomadores de outros estados, que não o Rio Grande do Sul, pode se usar até 15 algarismos, inclusive sendo permitido caracteres diferentes de número.
Inscrição Municipal	Tem o formato NNN.NNN, mas deve ser sempre informado apenas números, sem pontos, traços, espaços ou qualquer outro caracter, nas tags XML. Para tomadores de outros municípios, que não São Borja, pode se usar até 15 algarismos, inclusive sendo permitido caracteres diferentes de número.
Município e UF	Tem o formato NNNNNNN (7 algarismos), onde os dois primeiros algarismos NN correspondem ao código da UF e os cinco algarismos restantes NNNNN correspondem ao código do município. Para informar o código completo NNNNNNN (7 algarismos), deve ser utilizado o formato padrão do IBGE, de acordo com tabela disponível em ftp://geoftp.ibge.gov.br/organizacao_territorial/municipios_criados_e_instalados/ Nas tags do XML, os zeros à esquerda precisam ser indicados no código do município. Por exemplo, o código do IBGE para São Borja – RS é 4318002 e tem que ser indicado nas tags como 4318002, não desprezando qualquer zero que exista entre a indicação da UF (43 para a UF Rio Grande do Sul) e do Município (18002 para o município São Borja).

MANUAL DE CONECTIVIDADE DA NFS-e Versão 1.6.5

País	<p>Tem o formato NNNNN (5 algarismos), devendo ser utilizado o formato padrão do BACEN, de acordo com tabela disponível em http://www.bcb.gov.br/?TABELAPAISES</p> <p>Nas tags do XML os zeros à esquerda não precisam ser indicados no código do país. Assim, o código do BACEN para Brasil é 01058 e pode ser indicado nas tags como 01058 ou mesmo como 1058.</p>
Telefone (exterior)	<p>Tem o formato +AA (BB) CCCCCCCC, onde AA é o código do país do destino (DDI), BB é o código de área (DDD) e CCCCCCCC é o número, na forma internacional (segundo padrão da União Internacional de Telecomunicações).</p> <p>Mas devem ser sempre informados apenas números, sem pontos, traços, espaços ou qualquer outro caracter, nas tags XML.</p>
Telefone (nacional)	<p>Tem o formato (BB) CCCCC CCCC ou (BB) CCCC CCCC, onde BB é o código de área (DDD) e CCCCCCCC ou CCCCCCCC é o número do telefone.</p> <p>Mas devem ser sempre informados apenas números, sem pontos, traços, espaços ou qualquer outro caracter, nas tags XML.</p>
Valores Decimais (decimal)	<p>Tem o formato: 0.00</p> <p>Não deve ser utilizado separador de milhar. O ponto (.) deve ser utilizado para separar a parte inteira da fracionária.</p> <p>Exemplo: 48.562,25 = 48562.25 1,00 = 1.00 ou 1 0,50 = 0.50 ou 0.5</p> <p>O arredondamento de valores/cálculos na validação da nota admite uma margem de divergência de R\$ 0,03.</p>
Valores Percentuais (decimal)	<p>Tem o formato 000.00</p> <p>O formato em percentual presume o valor percentual em sua forma fracionária. O ponto (.) separa a parte inteira da fracionária.</p> <p>Exemplo: 62% = 62 150% = 150 25,32% = 25.32 2,75% = 2.75</p>

Vale ressaltar que existem tags que apesar de estarem indicadas como não obrigatórias nos quadros adiante, dependendo de características específicas do prestador de serviço, ou do próprio serviço prestado, podem ser ainda assim exigidas.

MANUAL DE CONECTIVIDADE DA NFS-e Versão 1.6.5

2.2.1 Tipos Simples

A seguir encontra-se a tabela com a lista dos tipos simples que serão utilizados como tipos de dados. A tabela consiste das seguintes colunas:

- Campo: nome do tipo simples;
- Tipo: tipo primitivo de dados utilizados pelo campo: C - Caractere, N - Número, D - Data ou Data/Hora, H – hora apenas e T - Token;
- Descrição: descreve informações sobre o campo;
- Tam.: tamanho do campo
 - Quando forem caracteres, o tamanho define a quantidade máxima de caracteres que o texto poderá ter;
 - Quando for numérico o tamanho pode ser representado das seguintes formas
 - Número inteiro, que define o total de dígitos existente no número. Exemplo: “15” significa que o número poderá ter, no máximo, 15 dígitos;
 - Número fracionário, que define o total de dígitos e quantos deles serão designados para a parte fracionária. Exemplo: “13,2” significa que o número poderá ter, no máximo, 15 dígitos sendo 2 deles a da parte fracionária. A parte fracionária não é obrigatória quando assim definido;

Campo	Tipo	Descrição	Tam.
TCep	N	Código Postal da EBCT, informando apenas números, sem pontos, traços ou qualquer outro caracter	8
TCharInt	C	Representa um único caracter numérico, ou seja, apenas números	1
TChaveAcesso	C/N	Chave de acesso de uma NFS-e, com a seguinte estrutura: ----- Tam. Tipo Descrição ----- 2 N Código IBGE para UF do prestador ----- 14 N CNPJ do prestador ----- 2 N Modelo da nota (valor 98 por padrão) ----- 3 C Série da nota (em maiúsculas, com zeros à direita) ----- 9 N Número da nota (com zeros à esquerda) ----- 9 N Código numérico aleatório -----	39
TCnpj	N	CNPJ, somente números, sem formatação	14
TCodMunIBGE	N	Código do Município conforme IBGE, somente números, sem formatação	7
TcPais	N	Código de país conforme BACEN, somente números, sem	5

**MANUAL DE CONECTIVIDADE DA
NFS-e Versão 1.6.5**

		formatação	
TCpf	N	CPF, somente números, sem formatação	11
TData	D	Data no formato AAAA-MM-DD	10
TDataHora	D	Data no formato AAAA-MM-DDTHH:MM:SS	19
TDec_0302	N	Decimal com 5 dígitos, sendo 3 de corpo e 2 decimais	3,2
TDec_1302	N	Decimal com 15 dígitos, sendo 13 de corpo e 2 decimais	13,2
TDec_1304	N	Decimal com 15 dígitos, possível valor com até 4 casas decimais.	x,4
TEmissao	C	Forma de emissão de uma NFS-e. Devendo ter valor "N" para Normal ou "C" para Contingência	1
TFone	N	Número de telefone, conforme formatos descritos na tabela do início desta Seção 2.2, usando somente números, sem qualquer formatação	14
TFrete	N	Responsável pelo pagamento do frete. Devendo ter valor "0" para Prestador responsável ou "1" para Tomador responsável	1
THora	H	Hora no formato HH:mm	5
TImpressao	N	Formato de impressão de uma NFS-e, devendo ser utilizado sempre o valor "1" para indicar modo "Retrato".	1
TLCServ	N	Código de serviço conforme Lei Complementar 116, com formato descrito na tabela do início desta Seção 2.2, utilizando somente números, sem qualquer formatação.	4
TModelo	N	Modelo de NFS-e (utilizar sempre o código 98).	2
TMotCanc	N	Motivo do cancelamento. Pode ter valor "1", que representa "Serviço não foi prestado" ou valor "2" que representa "NFS-e emitida com dados incorretos".	1
TNF	N	Número da Nota Fiscal de Serviços eletrônica, formado por um número crescente e sequencial, com 9 algarismos.	9
TNFSe	N	Tipos de NFS-e, que pode ser de Entrada ou de Saída. Deve ser utilizado sempre o valor "1" para indicar nota de Saída.	1
TNum	N	Código numérico para uso em campos de valor inteiro	9
TNumAleatorio	N	Código numérico com valor aleatório (ou seja, produzido por um gerador de números aleatórios)	9
TNumFatura	N	Número de uma fatura em uma NFS-e, com até 15 caracteres alfanuméricos.	15
TOrdemSeq	N	Número sequencial e crescente, entre 1 e 999, para indicar ordem de itens em notas fiscais	3
TPlacaVeic	C	Placa de veículo com os possíveis seguintes formatos: XXX9999, XXX999, XX9999 ou XXXX999. Informar a placa em campo de Informações Adicionais quando tiver lei de formação diversa destes formatos.	7
TSerie	C	Série para notas fiscais	3
TSimNao	C	Tipo utilizado para indicar resposta sim (utilizar valor "S") ou resposta não (utilizar valor "N")	1
TSituacaoCancelamento	N	Código de situação da cancelamento de uma nota, que	3

**MANUAL DE CONECTIVIDADE DA
NFS-e Versão 1.6.5**

Nota		pode ter o valor "100" para indicar que o cancelamento foi homologado, ou um valor "200" que o cancelamento foi rejeitado.	
TSituacaoLote	N	Código de situação de um lote de NFS-e submetido para processamento, que pode ter o valor "100" para indicar que o lote foi Aceito , valor "200" para indicar que o lote foi Rejeitado e 217 para indicar que está em fila para processamento	3
TSituacaoNFSe	N	Código de situação de uma NFS-e, indicando o estado atual da NFS-e, tendo um dos seguintes valores: "1" para Uso autorizado, "2" para NFS-e substituta de outra NFS-e, "3" para NFS-e cancelada, "4" para NFS-e substituída por outra NFS-e, "5" para NFS-e não existente na base de dados, ou "6" para NFS-e corrigida. Esta situação é recebida quando se solicita o XML de uma NFS-e já submetida.	1
TSituacaoNota	N	Código de situação para cada NFS-e individual dentro de um lote submetido para processamento. Pode ter os valores "100" para Uso autorizado e "200" para NFS-e rejeitada. Esta situação é recebida quando se solicita o resultado do processamento de um lote (crítica de lote).	3
TString2	C	String com tamanho máximo de 2	2
TString3	C	String com tamanho máximo de 3	3
TString5	C	String com tamanho máximo de 5	5
TString6	C	String com tamanho máximo de 6	6
TString12	C	String com tamanho máximo de 12	12
TString13	C	String com tamanho máximo de 13	13
TString15	C	String com tamanho máximo de 15	15
TString50	C	String com tamanho máximo de 50	50
TString60	C	String com tamanho máximo de 60	60
TString100	C	String com tamanho máximo de 100	100
TString120	C	String com tamanho máximo de 120	120
TString150	C	String com tamanho máximo de 150	150
TString256	C	String com tamanho máximo de 256	256
TStringBase64	C	String contendo informação em formato Base 64	-

MANUAL DE CONECTIVIDADE DA NFS-e Versão 1.6.5

2.2.2 Tipos Compostos

A seguir são detalhadas as tabelas de cada tipo composto e seus campos. A tabela está dividida da seguinte forma:

(1)					
(2)					
Nome		Tipo	Ocor.	Obr.	Descrição
(3)	(4)	(5)	(6)	(7)	(8)
	(4)	(5)	(6)	(7)	(8)

Legenda da Tabela:

- (1) Nome do tipo complexo;
- (2) Descrição do tipo complexo;
- (3) Identifica se a sequência de campos fará parte de uma escolha (Choice);
- (4) Nome do campo que faz parte do tipo complexo;
- (5) Tipo do campo, que pode ser simples ou complexo;
- (6) Quantas vezes o campo se repete na estrutura de dados: Formato: "x-y" onde "x" é a quantidade mínima e "y" a quantidade máxima. Se a quantidade máxima for indefinida, será utilizado "N" no lugar do "y";
- (7) Indica se é obrigatório (valor 'S') ou opcional (valor 'N')
- (8) Descrição do campo.

NFS-e				
Representa a estrutura da Nota Fiscal de Serviços eletrônica				
Nome	Tipo	Ocor.	Obr.	Descrição
infNFSe	infNFSe	1-1	S	Informações sobre cada NFS-e

**MANUAL DE CONECTIVIDADE DA
NFS-e Versão 1.6.5**

infNFSe				
Representa os dados informativos da Nota Fiscal de Serviços eletrônica				
Nome	Tipo	Ocor.	Obr.	Descrição
Id	Id	1-1	S	Identificação da nota
prest	prest	1-1	S	Prestador de serviços
TomS	TomS	1-1	S	Tomador de serviços
dadosDaObra	dadosDaObra	0-1	N	Dados da obra – construção civil
transportadora	transportadora	0-1	N	Dados da transportadora
det	det	1-999	S	Discriminação dos serviços
total	total	1-1	S	Totalizações
faturas	faturas	0-1	N	Dados de Faturamento
infAdicLT	TCodMunIBGE	1-1	S	Local da tributação utilizando código do município conforme IBGE. Se tag localVerifResServ for igual a "2", não deve ser informada.
infAdicES	TSimNao	0-1	N	Indica que deve ser incluída a mensagem "Exportação de Serviço" no quadro de Informações Adicionais da NFS-e
infAdic	TString256	0-N	N	Informações adicionais
infAdicAT	TCharInt	0-1	N	Indica se deve ou não ser exibida a informação de valores totais aproximados de tributos, devendo ter valor "0" para não exibir e o valor "1" para exibir.

Id				
Representa dados que identificam uma Nota Fiscal de Serviços eletrônica				
Nome	Tipo	Ocor.	Obr.	Descrição
cNFS-e	TNumAleatorio	1-1	S	Código numérico aleatório, que faz parte da chave de acesso da NFS-e, servindo para evitar que <i>robots</i> vasculhem todas as notas dos contribuintes.
mod	TModelo	1-1	S	Modelo da nota (utilizar sempre o código 98).
serie	TSerie	1-1	S	Série da nota.
nNFS-e	TNF	1-1	S	Número da nota, sequencial e crescente.
dEmi	TData	1-1	S	Data de emissão, conforme formato indicado no quadro da Seção 2.2.1.
hEmi	THora	1-1	S	Hora de emissão, conforme formato indicado no quadro da Seção 2.2.1.

**MANUAL DE CONECTIVIDADE DA
NFS-e Versão 1.6.5**

tpNF	TNFSe	1-1	S	Tipo de nota, que deve ter sempre o valor "1" indicando nota do tipo Saída (serviços prestados).
refNF	TChaveAcesso	1-1	S	Chave de acesso, conforme formato indicado no quadro da Seção 2.2.1.
tpImp	TImpressao	0-1	N	Formato de impressão, que deve ser sempre usado o valor "1" para indicar Retrato.
tpEmis	TEmissao	1-1	S	Tipo de emissão, conforme formato indicado no quadro da Seção 2.2.1.
cancelada	TSimNao	0-1	N	Indicador de Nota Cancelada.
motCanc	TMotCanc	0-1	N	Motivo do cancelamento.
dataCanc	TData	0-1	N	Data do cancelamento.
notaSub	TNF	0-1	N	Número da nota que substitui a presente nota.
canhoto	TCharInt	0-1	N	Se não for informada esta tag ou for informado valor "0", o canhoto não será incluído; se for informado "1", o canhoto é incluído no topo e "2", o canhoto é incluído na parte de baixo da imagem da nota.
ambienteEmi	TCharInt	1-1	S	Deve ter o valor "1" para indicar que foi emitida em ambiente de produção e o valor "2" para indicar ambiente de homologação.
formaEmi	TCharInt	1-1	S	Deve ter o valor "1" para indicar que foi emitido via Portal do Contribuinte, valor "2" para emissão via serviços Web (ERP do contribuinte), valor "3" para lotes submetidos via Upload no Portal do Contribuinte e valor "4" para emissão via RPS.
empreitadaGlobal	TCharInt	1-1	S	Deve ter valor '1' caso se trate de nota do tipo Empreitada Global (específica para construção civil) e '2' caso contrário.
rps	TNum	0-1	N	Número do RPS papel que deu origem à NFS-e, quando for o caso.
serierps	TSerie	0-1	N	Série do RPS papel que deu origem à NFS-e, quando for o caso.
dataEmissaoRpsPapel	TData	0-1	N	Data de emissão do RPS em papel que deu origem à NFS-e, quando for o caso.

prest				
Representa dados do prestador do serviço				
Nome	Tipo	Ocor.	Obr.	Descrição
CNPJ	TCnpj	1-1	S	CNPJ do prestador
xNome	TString150	1-1	S	Razão social do prestador, completa, evitando abreviatura e usando grafia igual a do alvará

**MANUAL DE CONECTIVIDADE DA
NFS-e Versão 1.6.5**

xFant	TString60	0-1	N	Nome fantasia do prestador, que deve ser idêntico ao cadastrado no Portal do Contribuinte
IM	TString15	1-1	S	Inscrição Municipal do prestador
xEmail	TString50	0-1	N	E-mail do prestador
xSite	TString50	0-1	N	Site do prestador
end	end	1-1	S	Endereço do prestador
fone	TFone	0-1	N	Telefone do prestador
fone2	TFone	0-1	N	Telefone alternativo do prestador
IE	TString15	0-1	N	Inscrição Estadual
regimeTrib	TCharInt	1-1	S	Regime tributário. Pode ter o valor: "1" para Simples Nacional, "2" para SIMEI e "3" para Normal. Deve coincidir com a informação atual no cadastro do prestador junto no Portal do Contribuinte.

end				
Representação completa do endereço do prestador do serviço				
Nome	Tipo	Ocor.	Obr.	Descrição
xLgr	TString100	1-1	S	Logradouro
nro	TString6	1-1	S	Número, caso seja "Sem número" não colocar qualquer informação dentro da tag e irá aparecer "s/n" na imagem da nota.
xCpl	TString100	0-1	N	Complemento
xBairro	TString100	1-1	S	Bairro
cMun	TCodMunIBGE	1-1	S	Código do município do prestador. Utilizar sempre o código "4318002" de São Borja
xMun	TString60	1-1	S	Nome do município. Utilizar sempre o nome "São Borja"
UF	TString2	1-1	S	Sigla do Estado. Utilizar sempre "RS"
CEP	TCep	1-1	S	Código postal, de acordo com EBCT
cPais	TcPais	1-1	S	Código de país, de acordo com BACEN. Utilizar sempre o código "01058" do Brasil.
xPais	TString60	1-1	S	Nome do país. Utilizar sempre o nome "Brasil".

TomS					
Representa dados do tomador de serviço					
Nome	Tipo	Ocor.	Obr.	Descrição	
Choice	CPF	TCpf	1-1	S	Número do CPF do tomador. Se for o caso de um CPF não informado deve ser utilizado o valor "00000000000" (correspondendo ao CPF

**MANUAL DE CONECTIVIDADE DA
NFS-e Versão 1.6.5**

					000.000.000/00).
	CNPJ	TCnpj	1-1	S	Número de CNPJ do tomador. Informar apenas números, sem qualquer formatação.
xNome		TString100	0-1	N	Nome ou razão social
ender		ender	1-1	S	Endereço
xEmail		TString120	0-1	N	Endereço de correio eletrônico
IE		TString15	0-1	N	Inscrição Estadual. Somente números, sem qualquer formatação
IM		TString15	0-1	N	Inscrição Municipal. Somente números, sem qualquer formatação
IME		TString15	0-1	N	Inscrição Municipal Eventual junto ao Município de São Borja - RS
fone		TFone	0-1	N	Telefone
fone2		TFone	0-1	N	Segundo telefone

ender				
Representação completa do endereço do tomador do serviço				
Nome	Tipo	Ocor.	Obr.	Descrição
xLgr	TString100	0-1	N	Logradouro
nro	TString6	0-1	N	Número, caso seja "Sem número" não colocar qualquer informação dentro da tag e irá aparecer "s/n" na imagem da nota.
xCpl	TString100	0-1	N	Complemento
xBairro	TString100	0-1	N	Bairro
cMun	TCodMunIBGE	1-1	S	Código do município do tomador, conforme IBGE. Informar "0000000" quando for tomador do exterior.
xMun	TString60	1-1	S	Nome do município do tomador, conforme IBGE. Se tomador do exterior, não se usa então o padrão do IBGE.
UF	TString2	1-1	S	Sigla do Estado do tomador. Informar "EX", se for tomador do exterior.
CEP	TCep	0-1	N	Código postal da EBCT
cPais	TcPais	1-1	S	Código do país de acordo com BACEN
xPais	TString100	1-1	S	Nome do país

dadosDaObra
Representação completa do endereço do local da obra, para os serviços de construção civil

**MANUAL DE CONECTIVIDADE DA
NFS-e Versão 1.6.5**

Nome	Tipo	Ocor.	Obr.	Descrição
xLogObra	TString100	1-1	S	Logradouro
xCompObra	TString100	0-1	N	Complemento
vNumeroObra	TString6	0-1	N	Número
xBairroObra	TString100	0-1	N	Bairro
xCepObra	TCep	0-1	N	Código postal da EBCT
cCidadeObra	TCodMunIBGE	1-1	S	Código do município conforme IBGE. É obrigatório caso se trate de local da obra.
xCidadeObra	TString60	1-1	S	Nome do município, conforme tabela IBGE. É obrigatório caso se trate de local da obra.
xUfObra	TString2	1-1	S	Sigla do Estado, conforme tabela IBGE. É obrigatório caso se trate de local da obra.
cPaisObra	TcPais	1-1	S	Código do país de acordo com BACEN. É obrigatório caso se trate de local da obra.
xPaisObra	TString100	1-1	S	Nome do país
numeroArt	TString12	0-1	N	Número ART, usando 12 algarismos, sem qualquer formatação, apenas números
numeroCei	TString12	0-1	N	Número CEI, usando 12 algarismos sem qualquer formatação, apenas números
numeroProj	TString15	0-1	N	Número do projeto
numeroMatri	TString15	0-1	N	Número de matrícula

transportadora				
Dados cadastrais da empresa transportadora, se houver				
Nome	Tipo	Ocor.	Obr.	Descrição
xNomeTrans	TString100	1-1	S	Nome ou Razão Social
xCpfCnpjTrans	Tcpf ou TCnpj	0-1	N	CPF ou CNPJ da transportadora
xInscEstTrans	TString15	0-1	N	Inscrição Estadual
xPlacaTrans	TPlacaVeic	0-1	N	Placa do veículo
xEndTrans	TString100	0-1	N	Endereço
cMunTrans	TCodMunIBGE	0-1	N	Código do município conforme IBGE.

**MANUAL DE CONECTIVIDADE DA
NFS-e Versão 1.6.5**

xMunTrans	TString60	0-1	N	Nome do município pelo IBGE
xUfTrans	TString2	0-1	N	Sigla do Estado de acordo com IBGE
cPaisTrans	TcPais	0-1	N	Código do país de acordo com BACEN.
xPaisTrans	TString100	0-1	N	Nome do país
vTipoFreteTrans	TFrete	0-1	N	Tipo do frete, conforme tabela da seção 2.2.1

det				
Representa detalhamento dos serviços que compõem a NFS-e				
Nome	Tipo	Ocor.	Obr.	Descrição
nItem	TOrdemSeq	1-1	S	Número do item na nota
serv	serv	1-1	S	Informações sobre o serviço prestado
ISSST	ISSST	0-1	N	Retenção de ISSQN por substituição tributária. Esta tag somente deve estar presente se o item de serviço sendo detalhado tiver ISSQN retido. As informações de ISSQN próprio do item de serviço devem ser indicadas nas tags específicas dentro da tag serv. Vale destacar que não é permitido ter um item de serviço retido com esta tag e também ter informações de imposto próprio na tag serv.
hotelaria	hotelaria	0-1	N	Informações sobre hospedagens, utilizada somente por hotéis.

serv				
Representa informações de um serviço da NFS-e				
Nome	Tipo	Ocor.	Obr.	Descrição

**MANUAL DE CONECTIVIDADE DA
NFS-e Versão 1.6.5**

cServ	TString60	1-1	S	Código municipal do serviço, devendo ser informado apenas números. É possível consultar a lista de códigos autorizados para a(s) empresa(s) através do sistema no menu [Meu Cadastro].
cLCServ	TLCServ	1-1	S	Código do serviço conforme Lei Complementar 116
xServ	TString256	1-1	S	Discriminação do item de serviço. Podem ser utilizado os caracteres “\s\n” para quebrar a linha em qualquer ponto do texto.
localTributacao	TCodMunIBGE	1-1	S	Local de tributação, conforme codificação do IBGE.
localVerifResServ	TCharInt	1-1	S	Local da verificação do resultado do serviço. Pode ter o valor '1' se for no Brasil ou o valor '2' se for no Exterior.
uTrib	TString2	1-1	S	Unidade
qTrib	TDec_1302	1-1	S	Quantidade
vUnit	Tdec_1304	1-1	s	Valor unitário
vServ	TDec_1302	1-1	S	Valor do serviço, que é igual a “Valor Unitário” do item de serviço x “Quantidade” - “Valor do desconto Incondicional” do item de serviço
vDesc	TDec_1302	1-1	N	Valor do desconto incondicional
vBCISS	TDec_1302	0-1	N	Valor da base de cálculo do ISSQN, que é igual a “Valor do serviço” – “Valor da redução de base de cálculo” do item de serviço. Para contribuinte Simples Nacional deve ser informado zerado, 0.00.
pISS	TDec_0302	0-1	N	Alíquota de ISSQN. Para contribuinte Simples Nacional deve ser informado zerado, 0.00.
vISS	TDec_1302	0-1	N	Valor do ISSQN. Para contribuinte Simples Nacional deve ser informado zerado, 0.00.
vBCINSS	TDec_1302	0-1	N	Valor de base de cálculo INSS
pRetINSS	TDec_0302	0-1	N	Percentual de retenção INSS
vRetINSS	TDec_1302	0-1	N	Valor de retenção INSS

**MANUAL DE CONECTIVIDADE DA
NFS-e Versão 1.6.5**

vRed	TDec_1302	0-1	N	Valor da redução da base de cálculo do ISS
vBCRetIR	TDec_1302	0-1	N	Valor de base de cálculo retenção IR
pRetIR	TDec_0302	0-1	N	Percentual de retenção IR
vRetIR	TDec_1302	0-1	N	Valor de retenção IR
vBCCOFINS	TDec_1302	0-1	N	Valor de base de cálculo COFINS
pRetCOFINS	TDec_0302	0-1	N	Percentual retenção COFINS
vRetCOFINS	TDec_1302	0-1	N	Valor retenção COFINS
vBCCSLL	TDec_1302	0-1	N	Valor de base de cálculo CSLL
pRetCSLL	TDec_0302	0-1	N	Percentual retenção CSLL
vRetCSLL	TDec_1302	0-1	N	Valor retenção CSLL
vBCPISPASEP	TDec_1302	0-1	N	Valor de base de cálculo PIS-PASEP
pRetPISPASEP	TDec_0302	0-1	N	Percentual retenção PIS-PASEP
vRetPISPASEP	TDec_1302	0-1	N	Valor retenção PIS-PASEP
totalAproxTribServ	TDec_1302	0-1	N	Valor aproximado de tributos associados ao serviço

ISSST				
Representa informações do ISSQN retido em um item de serviço da NFS-e				
Nome	Tipo	Ocor.	Obr.	Descrição
vRedBCST	TDec_1302	0-1	N	Valor da redução da base de cálculo do ISSQN retido do item de serviço
vBCST	TDec_1302	1-1	S	Valor da base de cálculo do ISSQN retido do item de serviço, que é igual a “Valor do serviço” – “Valor da redução de base de cálculo” do item de serviço
pISSST	TDec_0302	1-1	S	Alíquota do ISSQN retido do item de serviço
vISSST	TDec_1302	1-1	S	Valor do ISSQN retido do item de serviço

hotelaria				
Representa informações sobre hospedagem				
Nome	Tipo	Ocor.	Obr.	Descrição
qtdHospedes	TString5	1-1	S	Quantidade de Hóspedes

**MANUAL DE CONECTIVIDADE DA
NFS-e Versão 1.6.5**

numeroQuarto	TString13	1-1	S	Número do quarto
dataEntrada	TData	1-1	S	Data da Entrada
horaEntrada	THora	1-1	S	Hora da Entrada
dataSaida	TData	1-1	S	Data da Saída
horaSaida	THora	1-1	S	Hora da Saída

total				
Representa informações de totalizações em uma NFS-e				
Nome	Tipo	Ocor.	Obr.	Descrição
vServ	TDec_1302	1-1	S	Valor total de serviços, que é o somatório de “Valor do serviço X Quantidade” de cada item de serviço – somatório dos “Descontos Incondicionais” de cada item de serviço
vRedBCCivil	TDec_1302	0-1	N	Valor da redução da base de cálculo da construção civil
vDesc	TDec_1302	0-1	N	Valor total de desconto, que é o somatório de todos os “Descontos incondicionais”
vtNF	TDec_1302	1-1	S	Valor total da nota, que é a soma do “Valor total do serviços”
vtLiq	TDec_1302	1-1	S	Valor líquido total da nota, que é o “Valor total da nota” menos o somatório de todas as retenções, que deve coincidir com o “Valor líquido total das faturas”
totalAproxTrib	TDec_1302	0-1	N	Valor aproximado total dos tributos associado à nota
Ret	Ret	0-1	N	Valor total de cada uma das retenções federais
vtLiqFaturas	TDec_1302	0-1	N	Valor líquido total das faturas
ISS	ISS	1-1	S	Valores totais do ISSQN

ISS				
Representa informações de valores totais do ISSQN em uma NFS-e				
Nome	Tipo	Ocor.	Obr.	Descrição
vBCISS	TDec_1302	0-1	N	Valor total da base cálculo ISSQN, que é igual ao somatório das bases de cálculo de cada item de serviço menos a “Redução da Base de Cálculo da Construção

**MANUAL DE CONECTIVIDADE DA
NFS-e Versão 1.6.5**

				Civil". Para contribuinte Simples Nacional deve ser informado zerado, 0.00.
vISS	TDec_1302	0-1	N	Valor total do ISSQN. Para contribuinte Simples Nacional deve ser informado zerado, 0.00.
vBCSTISS	TDec_1302	0-1	N	Valor total da base de cálculo de ISSQN devido por substituição tributária, que é igual ao somatório das bases de cálculo de cada item de serviço retido menos a "Redução da Base de Cálculo da Construção Civil"
vSTISS	TDec_1302	0-1	N	Valor total do ISSQN de substituição tributária

Ret				
Representa informações de retenções fiscais em uma NFS-e				
Nome	Tipo	Ocor.	Obr.	Descrição
vRetIR	TDec_1302	0-1	N	Valor da retenção de IR.
vRetPISPASEP	TDec_1302	0-1	N	Valor da retenção de PIS-PASEP.
vRetCOFINS	TDec_1302	0-1	N	Valor da retenção de COFINS.
vRetCSLL	TDec_1302	0-1	N	Valor da retenção de CSLL.
vRetINSS	TDec_1302	0-1	N	Valor da retenção de INSS.

faturas				
Representa informações de faturas em uma NFS-e				
Nome	Tipo	Ocor.	Obr.	Descrição
fat	fat	1-999	S	Fatura

fat				
Representa informações sobre faturas em uma NFS-e				
Nome	Tipo	Ocor.	Obr.	Descrição
nItem	TOrdemSeq	1-1	S	Número sequencial para ordenar faturas
nFat	TNumFatura	1-1	S	Número da fatura
dVenc	TData	0-1	N	Data de vencimento da fatura
vFat	TDec_1302	1-1	S	Valor da fatura
tipoVencFat	TCharInt	0-1	N	Indica o tipo de vencimento da fatura, podendo ter o valor "1" para Data Certa, "2" para Apresentação, "3" para à vista e "4" para Outros.

MANUAL DE CONECTIVIDADE DA NFS-e Versão 1.6.5

descTipoVencFat	Tstring15	0-1	N	Descrição para o tipo de vencimento da fatura, quando esta for do tipo “4”, ou seja, do tipo Outros.
-----------------	-----------	-----	---	--

2.3 Padrão XML

2.3.1 Certificado Digital

Os certificados digitais que podem ser utilizados no sistema NFS-e para a Administração Tributária Municipal devem ser emitidos por Autoridade Certificadora credenciada pela Infraestrutura de Chaves Públicas Brasileira – ICP-Brasil, de pessoa jurídica, dos tipos A1 ou A3.

Os certificados digitais poderão ser utilizados em dois momentos distintos para a integração entre o sistema do contribuinte e o serviço Web do município:

- Assinatura de Mensagens: O certificado digital utilizado para essa função deverá conter o CNPJ do prestador de serviços emitente da respectiva NFS-e.
- Transmissão (durante a transmissão das mensagens entre os servidores do contribuinte e os serviços disponibilizados pelo município): O certificado digital utilizado para identificação do aplicativo do contribuinte deve conter o CNPJ da empresa responsável pela transmissão das mensagens.

2.3.2 Validação do arquivo XML

Para garantir minimamente a integridade das informações prestadas e a correta formação das mensagens XML, o contribuinte deverá submeter cada uma das mensagens XML de pedido de serviço para validação pelo seu respectivo arquivo XSD (*XML Schema Definition*, definição de esquemas XML) antes de seu envio. Este manual utiliza a nomenclatura *Schema XML* para nos referir a arquivo XSD.

Um Schema XML define o conteúdo de uma mensagem XML, descrevendo os seus atributos, seus elementos e a sua organização, além de estabelecer regras de preenchimento de conteúdo e de obrigatoriedade de cada elemento ou grupo de informação.

A validação da estrutura da mensagem XML é realizada por um analisador sintático (*parser*) que verifica se a mensagem XML atende às definições e regras de seu respectivo Schema XML. Qualquer divergência da estrutura da mensagem XML em relação ao seu respectivo Schema XML, provoca um erro de validação do Schema XML. Neste caso o conteúdo da mensagem XML de pedido do serviço não poderá ser processado.

Para realizar esta validação, está disponível uma aplicação chamada “Validador de Schema”, compatível com todas as plataformas atuais. A Figura 3 a seguir mostra a tela inicial desta aplicação.

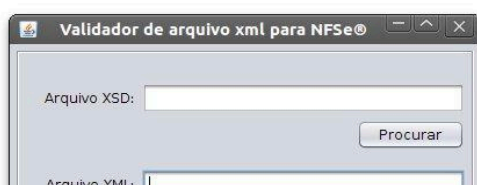

MANUAL DE CONECTIVIDADE DA NFS-e Versão 1.6.5

Figura 3: Tela inicial do Validador

No campo “Arquivo XSD” pode ser especificado o arquivo contendo o XML Schema a ser utilizado na validação. Para validar o XML Schema do sistema de NFS-e deve ser indicado o arquivo “NFSe-SaoBorja.xsd”, que se encontra na pasta da própria aplicação. No campo “Arquivo XML” deve ser indicado o XML a ser validado.

Depois de indicados os arquivos e se clicar no botão “Validar”, a aplicação irá confrontar o arquivo XML com as definições do XML Schema. Caso a validação seja concluída com sucesso, aparecerá a janela mostrada na Figura 4 a seguir.



Figura 4: Janela indicando sucesso da validação do XML

Contudo se o arquivo XML não estiver em conformidade com o XML Schema, uma mensagem de erro será exibida para o usuário informando a linha do erro e o motivo da geração do erro. Por exemplo, se o contribuinte não informar o CNPJ na tag `<CNPJ></CNPJ>`, deixando-a em branco, uma mensagem como a mostrada na Figura 5 será exibida.

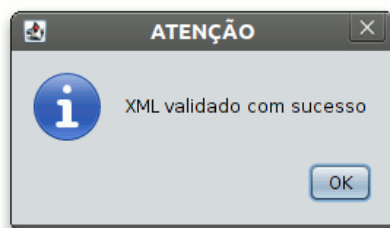

Figura 5: Janela de erro na validação do XML

MANUAL DE CONECTIVIDADE DA NFS-e Versão 1.6.5

2.3.3 Estrutura do envelope SOAP

SOAP é o protocolo baseado em XML para a troca de informações entre sistemas que se utilizam da Internet como meio de comunicação. As aplicações que envolvem comunicação via serviços Web utilizam uma estrutura SOAP para envio e recebimento de solicitações.

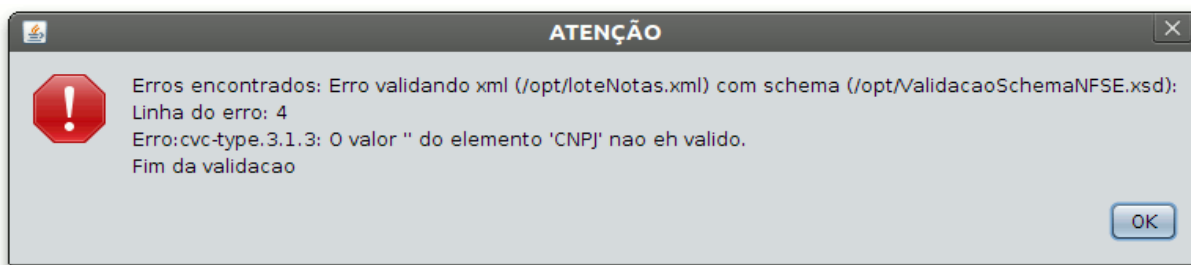
A seguir, tem-se um exemplo de estrutura SOAP em XML montada para a solicitação do envio de um lote de notas fiscais no sistema NFS-e para Administrações Tributárias Municipais.

```
<?xml version="1.0" encoding="UTF-8"?>
<soapenv:Envelope xmlns:soapenv="http://schemas.xmlsoap.org/soap/envelope/"
  xmlns:xsd="http://www.w3.org/2001/XMLSchema"
  xmlns:xsi="http://www.w3.org/2001/XMLSchema-instance">
<soapenv:Body>
  <ns1:enviarLoteNotas soapenv:encodingStyle="http://schemas.xmlsoap.org/soap/encoding/"
    xmlns:ns1="http://ws.pc.gif.com.br/">
    <xml xsi:type="xsd:string">
      <!-- Aqui vai o conteúdo XML definido de acordo com os formatos
de cada serviço Web a ser chamado. Estes formatos são apresentados
na Seção 3 a seguir deste Manual
-->
    </xml>
  </ns1:enviarLoteNotas>
</soapenv:Body>
</soapenv:Envelope>
```

Para incluir a assinatura digital em cada arquivo XML utilizado para chamado do serviço Web desejado deve ser utilizada a tag Signature (detalhada no quadro adiante), na posição indicada nos formatos XML descritos na Seção 3 a seguir.

Signature				
Representa informações de uma assinatura digital				
Nome	Tipo	Ocor.	Obr.	Descrição
Id	TString256	0-1	N	Identificador da assinatura
SignedInfo	SignedInfo	1-1	S	Informações sobre assinatura
SignatureValue	TString256	1-1	S	Dados da assinatura
KeyInfo	KeyInfo	1-1	S	Informações da chave

**MANUAL DE CONECTIVIDADE DA
NFS-e Versão 1.6.5**

SignedInfo				
Representa informações básicas de uma assinatura digital				
Nome	Tipo	Ocor.	Obr.	Descrição
CanonicalizationMethod	CanonicalizationMethod	1-1	S	Informações sobre método usado para normalização
SignatureMethod	SignatureMethod	1-1	S	Informações sobre método usado para assinatura
Reference	Reference	1-1	S	Informações sobre método para referência

CanonicalizationMethod				
Representa informações sobre método usado para normalização				
Nome	Tipo	Ocor.	Obr.	Descrição
Algorithm	TString256, como atributo	1-1	S	Algoritmo adotado, conforme padrão em http://www.w3.org/TR/2001/REC-xml-c14n-20010315

SignatureMethod				
Representa informações sobre método usado para assinatura				
Nome	Tipo	Ocor.	Obr.	Descrição
Algorithm	TString256, como atributo	1-1	S	Algoritmo adotado, conforme padrão em http://www.w3.org/2000/09/xmldsig#rsa-sha1

Reference				
Representa informações sobre método para referência				
Nome	Tipo	Ocor.	Obr.	Descrição
URI	TString256, como atributo	1-1	S	Identificar Unificado de Recurso (Uniform Resource Identifier)
Transforms	Transforms	1-1	S	Informações sobre algoritmo adotado para transformação
DigestMethod	DigestMethod	1-1	S	Informações sobre método usado para digest
DigestValue	TString256	1-1	S	Dados do digest

Transforms				
Representa informações sobre algoritmo adotado para transformação				
Nome	Tipo	Ocor.	Obr.	Descrição

MANUAL DE CONECTIVIDADE DA NFS-e Versão 1.6.5

Transform	Transform	1-1	S	Informações sobre transformação
-----------	-----------	-----	---	---------------------------------

Transform				
Representa informações sobre transformação				
Nome	Tipo	Ocor.	Obr.	Descrição
Algorithm	TString256, como atributo	1-1	S	Algoritmo adotado para Transform

DigestMethod				
Representa informações sobre método usado para digest				
Nome	Tipo	Ocor.	Obr.	Descrição
Algorithm	Tstring256, como atributo	1-1	S	Algoritmo adotado no método de digest, de acordo com padrão em http://www.w3.org/2000/09/xmldsig#sha1

KeyInfo				
Representa dados da chave				
Nome	Tipo	Ocor.	Obr.	Descrição
X509Data	X509Data	1-1	S	Dados da chave

X509Data				
Representa dados da chave				
Nome	Tipo	Ocor.	Obr.	Descrição
X509SubjectName	TString256	1-1	S	Dados do assinante
X509Certificate	Cadeia de caracteres contendo o certificado digital	1-1	S	Certificado digital

Exemplo de tag Signature

```
<Signature xmlns="http://www.w3.org/2000/09/xmldsig#">
<SignedInfo>
<CanonicalizationMethod Algorithm="http://www.w3.org/TR/2001/REC-xml-c14n-20010315"/>
<SignatureMethod Algorithm="http://www.w3.org/2000/09/xmldsig#rsa-sha1"/>
<Reference URI="">
<Transforms>
<Transform Algorithm="http://www.w3.org/2000/09/xmldsig#enveloped-signature"/>
<Transform Algorithm="http://www.w3.org/TR/2001/REC-xml-c14n-20010315"/>
</Transforms>
```

MANUAL DE CONECTIVIDADE DA NFS-e Versão 1.6.5

```
<DigestMethod Algorithm="http://www.w3.org/2000/09/xmldsig#sha1"/>
<DigestValue>hsr+JtpASOG8Yf+gZt7BOuzGWeY=</DigestValue>
</Reference>
</SignedInfo>
<SignatureValue>
eKea3wK5XOdH+9KBNk/ZzeVa8tPLp5mlIkeOXx+ABMCCiXh4xTRyshvCc+16VELCU+anY/3TswzP
poxM3hSEct2kNfBYFnZVjXzUoD1SI9rOAq2mj5Kbaft58fA/Q8JhVssgnCtLtd5itN59iHQh4MBF
40nX0tFxtJ4U9AsxNrM=
</SignatureValue>
<KeyInfo>
<X509Data>
<X509SubjectName>
    CN=SILVA e SILVA LTDA,OU=(EM BRANCO),OU=(EM BRANCO),OU=(EM BRANCO),OU=(EM BRANCO),
    OU=(EM BRANCO),OU=4945460000119,OU=(EM BRANCO),O=ICP-Brasil,C=BR
</X509SubjectName>
<X509Certificate>
MIIGTjCCBTagAwIBAgIICh7+zptO1n8wDQYJKoZIhvcNAQEFBQAwTDELMAkGA1UEBhMCQlxEzAR
BgNVBAoTCKlDUC1CcmFzaWwxKDAmBgNVBAMTH1NFUkFTQSBDZXJ0aWZpY2Fkb3JhIERpZ2l0YWwg
djEwHhcNMTEwMTAzMTkzNTA0WhcNMTEwMTAzMTkzNTA0WjCB+DELMakGA1UEBhMCQlxEzARBgNV
BAoTCKlDUC1CcmFzaWwxKDAmBgNVBAsTCyhfFTSBCUkFOQ08pMRgwFgYDVQQLew8wMDAwMDEwMDE1
OTA3MTAxFDASBgNVBAsTCyhfFTSBCUkFOQ08pMRQwEgYDVQQLewsoRU0gQlJBTkNPKTEUMBGA1UE
CxMLKEVNIEJSQU5DTyKxZDASBgNVBAsTCyhfFTSBCUkFOQ08pMRQwEgYDVQQLewsoRU0gQlJBTkNP
KTE2MDQGA1UEAwwtROVUTkVUIFRFQyBFTSBDQVBUIEUgUjFJQyBUUkFOU0FDT0VTIEhVQUggUy9B
MIGfMA0GCSqGSIb3DQEBAQUAA4GNADCBiQKBgQD4yxM5Zyhx2eyOMHVbhAPL/KABe8uwRoG5VJ4Y
4a44xjYXcvDxB5WHlxnsuhCdfpKUVZIZig7SH/s44qFG22J6t0mZzF1HJRaxroU1w8kVylhTUt
bZLEvSzePRj/4CbwwZcFz3mTYCI01DeLdNTGJhBZf6seyevvqdjnLavSbQIDAQABo4IDCTCCAwUw
DgYDVR0PAQH/BAQDAgXgMB0GA1UdJQQWMBQGCCsGAQUFBwMCBggrBgEFBQcDBDAfBgNVHSMEGDAW
gBS3YKhb+bKmrGdtdOvVSsmWaGb1XDcbzAYDVR0RBHIEHMIHbgShPQIJR0FDQU9GSVNDQUxAR0VU
TkVULVRFQ05PTE9HSUeUQ09NLkJSodGGBWBMAQMEoC8TLTA5MDExOTUzMTQ1MTM3MTQwMzQwMDAw
MDAwMDAwMDAwMDAwMDAwMDAwMDAwMDAwMDAwMDAwMDAwMDAwMDAwMDAwMDAwMDAwMDAwMDAwMDAw
MDAw
Qk9SR0VToBkGBWBMAQMDDoBATDJA1MTI3NDM4MDAwMTU5oBcGBWBMAQMHoA4TDDAwMDAwMDAw
MDAw
MDBXBgNVHSAEUDBOMEwGBmBMAQIBBjBCMEAGCCsGAQUFBwIBFjRodHRwOi8vd3d3LmNlcnRpZmlj
YWRvZGlnaXRhbC5jb20uYnIvc2V5YXNhY2R2MS5jcmwwVWb3NpdG9yaW8vZHBjMIHwBgNVHR8EgEgwgeUwSaBHoEWGQ2h0
dHA6Ly93d3cuY2VydGlmaWNhZG9kaWdpdGFsLmNvbS5ici9yZXBvc2l0b3Jpbj9sY3lvc2V5YXNh
Y2R2MS5jcmwwQ6BBoD+GPWh0dHA6Ly9yY2VydGlmaWNhZG9zLmNvbS5ici9yZXBvc2l0b3Jp
by9sY3lvc2V5YXNhY2R2MS5jcmwwU6BRoE+GTWh0dHA6Ly9yY2VydGlmaWNhZG9zLmNvbS5ici9yZXBvc2l0b3Jpbj9sY3lvc2V5YXNh
Z292LmJyL2xjci9TZjhc2Evc2V5YXNhY2R2MS5jcmwwVWb3NpdG9yaW8vbnNlL3NlcmFzYWNkdjEuY3JsMIGXBggrBgEF
BQcBAQSBijCBhzBHBggrBgEFBQcwAoY7aHR0cDovL3d3dy5jZXJ0aWZpY2Fkb2R2Z2l0YWwUy29t
LmJyL2NhZGVpYXNvc2V5YXNhY2R2MS5wN2lwPAYiKwYBBQUHMAGGMGh0dHA6Ly9vY3NwLmNlcnRp
ZmljYWRvZGlnaXRhbC5jb20uYnIvc2V5YXNhY2R2MTANBgkqhkiG9w0BAQUFAAOCAQEAc3n5rZzm
7/A85/0191Rdz23Upu33UPLhJBjyui5El6Dy9jKIZ8NBREnhRajNw44R22EJX6hDyUycwS8xgvP
Yi/GmrtO+WQ88GpquesLtBIXKy1NJ1y4BKmRxBLbvfd9aHLC47dtbPwy3bC5ZFKMptkeswPpMz5ge
A4EbHyzbE+Dbdmvy07+4l/WYyIiw7k02ym2jjievLdHDjCdCYrYRfDaM+ar/n7gsQUHJOd0CHe
5nBsDOLupkwbB9y8vi+vYntFjMw+v4vtEK7cmITYc/BitFE1SbsOpTSLZlacGR4hgXxXNi6aXtH
HxChfaOqyd2gL0EY5cacC5UWE6ndmg==</X509Certificate>
</X509Data>
</KeyInfo>
</Signature>
```

MANUAL DE CONECTIVIDADE DA NFS-e Versão 1.6.5

3. Serviços Web disponíveis

A seguir são detalhados os serviços web disponíveis, conforme citado no item 2.1, relacionando cada serviço Web com seu respectivo XML Schema. O XML Schema define a estrutura e formatação do arquivo XML que conterá os dados a serem transmitidos. Esses documentos serão enviados de forma textual (como um string) como parâmetros do serviço oferecido pelo serviço Web.

As tabelas que detalham cada XML Schema estão organizadas da seguinte forma:

(1)						
#	Nome	Tipo	Pai	Ocor.	Obr.	Observação
(2)	(3)	(4)	(5)	(6)	(7)	(8)
					(9)	(10)

Legenda da tabela:

- (1) Elemento;
- (2) Número identificador do campo, quando este contiver subitens;
- (3) Nome do campo;
- (4) Nome do tipo do campo que pode ser do tipo primitivo, simples ou complexo;
- (5) Indica qual é o campo pai, para definição da hierarquia;
- (6) Quantas vezes o campo se repete na estrutura de dados: Formato: "x-y" onde "x" é a quantidade mínima e "y" a quantidade máxima. Se a quantidade máxima for indefinida, será utilizado "N" no lugar do "y";
- (7) Indica se é obrigatório (valor 'S') ou opcional (valor 'N');
- (8) Descreve alguma observação pertinente;
- (9) Formato de grupo, utilizado para definição de uma escolha (ver próximo item);
- (10) Identifica os campos ou grupos que farão parte de uma escolha (Choice).

3.1 Serviços sobre lotes NFS-e

3.1.1 Envio de lote NFS-e

Esse serviço Web permite o envio de um lote de Notas Fiscais de Serviço eletrônicas, obtendo como retorno um número de protocolo gerado para esta transação e a situação do lote. Quando efetuada a recepção, o lote entra em uma fila para processamento. Posteriormente, são realizadas de forma assíncrona as validações necessárias e a geração das NFS-e's.

Execução

MANUAL DE CONECTIVIDADE DA NFS-e Versão 1.6.5

O serviço será executado pelo método **enviarLoteNotas** passando a mensagem XML como parâmetro em conformidade com a estrutura definida na tabela a seguir.

envioLote						
#	Nome	Tipo	Pai	Ocor.	Obr.	Observação
1	CNPJ	TCnpj		1-1	S	Prestador
2	dhTrans	TDataHora		1-1	S	Data da transmissão do lote
3	NFS-e	NFS-e		1-999	N	Todas as informações de cada uma das notas do lote, conforme o formato da tag <NFSe> descrito na Seção 2.2.2.
4	Signature	Signature		1-1	S	Assinatura digital

No exemplo abaixo e em todos os seguintes, pode-se notar os atributos: “version” da tag “xml”, que é definido pelo padrão da W3C e indica a versão do formato XML da W3C; “versao” da tag “envioLote”, que indica a versão do formato XML para o serviço Web envioLote do sistema NFSe do Município de São Borja; e “versao” da tag “infNFSe”, que indica a versão do formato XML para as informações das NFSe do Município de São Borja.

Exemplo de XML

```
<?xml version="1.0" encoding="UTF-8"?>
<envioLote versao="1.0">
<CNPJ>4945460000119</CNPJ>
<dhTrans>2013-04-07 07:28:12</dhTrans>
<NFSe-e>
<infNFSe versao="1.1">
<Id>
<cNFSe-e>218736215</cNFSe-e>
<mod>98</mod>
<serie>S</serie>
<nNFSe-e>976</nNFSe-e>
<dEmi>2013-04-07</dEmi>
<hEmi>06:15</hEmi>
<tpNF>1</tpNF>
<refNF>4349454600001199800S000000976218736215</refNF>
<tpImp>1</tpImp>
<tpEmis>N</tpEmis>
<cancelada>N</cancelada>
    <canhoto>1</canhoto>
<ambienteEmi>2</ambienteEmi>
<formaEmi>2</formaEmi>
<empreitadaGlobal>2</empreitadaGlobal>
</Id>
<prest>
<CNPJ>4945460000119</CNPJ>
```

MANUAL DE CONECTIVIDADE DA NFS-e Versão 1.6.5

```
<xNome>Silva e Silva Ltda</xNome>
<xFant>Silva e Silva</xFant>
<IM>23231</IM>
  <xEmail>teste@teste.com</xEmail>
  <xSite>www.sitedaempresa.com.br</xSite>
<end>
<xLgr>Rua Alfredo Chaves</xLgr>
<nro>1750</nro>
  <xCpl>Sala</xCpl>
<xBairro>Centro</xBairro>
<cMun>4318002</cMun>
<xMun>São Borja</xMun>
<UF>RS</UF>
<CEP>95020460</CEP>
<cPais>01058</cPais>
<xPais>Brasil</xPais>
</end>
<fone>5421091919</fone>
  <fone2>5499999999</fone2>
<IE>0291234567</IE>
<regimeTrib>3</regimeTrib>
</prest>
<TomS>
<CNPJ>99882491000109</CNPJ>
<xNome>Empresa Tomadora</xNome>
<ender>
<xLgr>Av Silva</xLgr>
<nro>131</nro>
  <xCpl>Sala</xCpl>
<xBairro>Centro</xBairro>
<cMun>4318002</cMun>
<xMun>São Borja</xMun>
<UF>RS</UF>
<CEP>95020000</CEP>
<cPais>01058</cPais>
<xPais>Brasil</xPais>
</ender>
  <xEmail>tomador@tomador.com.br</xEmail>
  <IE>2132365544</IE>
  <IM>64889</IM>
<fone>5435302020</fone>
  <fone2>5499999999</fone2>
</TomS>
<dadosDaObra>
<xLogObra>Av Santos</xLogObra>
<xComplObra>Sala</xComplObra>
<vNumeroObra>320</vNumeroObra>
<xBairroObra>Centro</xBairroObra>
<xCepObra>95020460</xCepObra>
<cCidadeObra>4318002</cCidadeObra>
<xCidadeObra>São Borja</xCidadeObra>
```

MANUAL DE CONECTIVIDADE DA NFS-e Versão 1.6.5

```
<xUfObra>RS</xUfObra>
<cPaisObra>01058</cPaisObra>
<xPaisObra>Brasil</xPaisObra>
<numeroArt>123456789012</numeroArt>
<numeroCeI>123456789012</numeroCeI>
<numeroProj>846548</numeroProj>
<numeroMatri>8494546</numeroMatri>
</dadosDaObra>
<transportadora>
<xNomeTrans>Transportadora Ficticia LTDA</xNomeTrans>
<xCpfCnpjTrans>26578334000130</xCpfCnpjTrans>
<xInscEstTrans>1232185494</xInscEstTrans>
  <xPlacaTrans>IBB6962</xPlacaTrans>
<xEndTrans>Av. Carlos Gomes</xEndTrans>
<cMunTrans>4318002</cMunTrans>
<xMunTrans>São Borja</xMunTrans>
<xUfTrans>RS</xUfTrans>
<cPaisTrans>01058</cPaisTrans>
<xPaisTrans>Brasil</xPaisTrans>
<vTipoFreteTrans>0</vTipoFreteTrans>
</transportadora>
<det>
<nItem>1</nItem>
<serv>
<cServ>1505</cServ>
<cLCServ>1405</cLCServ>
<xServ>Pintura</xServ>
<localTributacao>4318002</localTributacao>
<localVerifResServ>1</localVerifResServ>
<uTrib>m2</uTrib>
<qTrib>30</qTrib>
<vUnit>100.00</vUnit>
<vServ>3000.00</vServ>
<vDesc>0.00</vDesc>
<vBCISS>3000.00</vBCISS>
<pISS>4.00</pISS>
<vISS>120.00</vISS>
  <vBCINSS>0.00</vBCINSS>
  <pRetINSS>0.00</pRetINSS>
  <vRetINSS>0.00</vRetINSS>
  <vRed>0.00</vRed>
  <vBCRetIR>0.00</vBCRetIR>
  <pRetIR>0.00</pRetIR>
  <vRetIR>0.00</vRetIR>
  <vBCCOFINS>0.00</vBCCOFINS>
  <pRetCOFINS>0.00</pRetCOFINS>
  <vRetCOFINS>0.00</vRetCOFINS>
  <vBCCSLL>0.00</vBCCSLL>
  <pRetCSLL>0.00</pRetCSLL>
  <vRetCSLL>0.00</vRetCSLL>
  <vBCPISPASEP>0.00</vBCPISPASEP>
```

MANUAL DE CONECTIVIDADE DA NFS-e Versão 1.6.5

```
<pRetPISPASEP>0.00</pRetPISPASEP>
<vRetPISPASEP>0.00</vRetPISPASEP>
</serv>
</det>
<total>
<vServ>3000.00</vServ>
  <vRedBCCivil>0.00</vRedBCCivil>
<vDesc>0.00</vDesc>
<vtNF>3000.00</vtNF>
<vtLiq>3000.00</vtLiq>
  <Ret>
    <vRetIR>0.00</vRetIR>
    <vRetPISPASEP>0.00</vRetPISPASEP>
    <vRetCOFINS>0.00</vRetCOFINS>
    <vRetCSLL>0.00</vRetCSLL>
    <vRetINSS>0.00</vRetINSS>
  </Ret>
  <vtLiqFaturas>3000.00</vtLiqFaturas>
<ISS>
<vBCISS>3000.00</vBCISS>
<vISS>120.00</vISS>
</ISS>
</total>
<faturas>
<fat>
<nItem>1</nItem>
<nFat>1</nFat>
<dVenc>2013-04-30</dVenc>
<vFat>3000.00</vFat>
</fat>
</faturas>
<infAdicLT>4318002</infAdicLT>
<infAdic>Esta nota é apenas um exemplo de NFS-e \s\n
  emitida em ambiente de homologação.</infAdic>
</infNFSe>
</NFS-e>
<Signature xmlns="http://www.w3.org/2000/09/xmldsig#">
<SignedInfo>
<CanonicalizationMethod Algorithm="http://www.w3.org/TR/2001/REC-xml-c14n-20010315"/>
<SignatureMethod Algorithm="http://www.w3.org/2000/09/xmldsig#rsa-sha1"/>
<Reference URI="">
<Transforms>
<Transform Algorithm="http://www.w3.org/2000/09/xmldsig#enveloped-signature"/>
<Transform Algorithm="http://www.w3.org/TR/2001/REC-xml-c14n-20010315"/>
</Transforms>
<DigestMethod Algorithm="http://www.w3.org/2000/09/xmldsig#sha1"/>
<DigestValue>hsr+JtpASOG8Yf+gZt7BOuzGWeY=</DigestValue>
</Reference>
</SignedInfo>
<SignatureValue>eKea3wK5XOdH+9KBNk/ZzeVa8tPLp5mllkeOXx+ABMCCiXh4xTRyshvCc+16VELCU+anY/3Ts
wzP
```

MANUAL DE CONECTIVIDADE DA NFS-e Versão 1.6.5

```
poxM3hSEct2knfBYFnZVjXzUoD1Sl9rOAq2mj5Kbaft58fA/Q8JhVssgnCtLtd5itN59iHQh4MBF
40nX0tFXtJ4U9AsxNrM=</SignatureValue>
<KeyInfo>
<X509Data>
<X509SubjectName>
    CN=SILVA e SILVA LTDA,OU=(EM BRANCO),OU=(EM BRANCO),OU=(EM BRANCO),OU=(EM BRANCO),
    OU=(EM BRANCO),OU=49454600000119,OU=(EM BRANCO),O=ICP-Brasil,C=BR
</X509SubjectName>
<X509Certificate>MIIGTjCCBTagAwIBAgIICh7+zptO1n8wDQYJKoZIhvcNAQEFBQAwTDELMakGA1UEBhMCQlI
xEzAR
BgNVBAoTCKlDUC1CcmFzaWwxKDAmbGVBAMTH1NFUkFTQSBdZXJ0aWZpY2Fkb3JhIERpZ210YWwg
djEwHhcNMTEwMTAzMTkzNTA0WhcNMTEwMTAzMTkzNTA0WjCB+DELMakGA1UEBhMCQlIxEzARBgNV
BAoTCKlDUC1CcmFzaWwxFDASBgNVBAAsTCYhFTSBCUkFOQ08pMRGwFgYDVQQLew8wMDAwMDEwMDE1
OTA3MTAxFDASBgNVBAAsTCYhFTSBCUkFOQ08pMRQwEgYDVQQLew8wRU0gQlJBTkNPKTEUMBIGA1UE
CxMLKEVNIEJSQU5DTyKxZDASBgNVBAAsTCYhFTSBCUkFOQ08pMRQwEgYDVQQLew8wRU0gQlJBTkNP
KTE2MDQGA1UEAwwtR0VUTkVUIFRFQyBFTSBDQVBUIEUgUFJQYyBUUkFOU0FDT0VTIEhVQUggUy9B
MIGfMA0GCSqGSIb3DQEBAQUAA4GNADCBiQKBgQD4yxM5Zyhx2eyOMHVbhAPL/KABe8uwRoG5VJ4Y
4a44xjYXcvDxB5WHlxnsuhCdfpKUVZIZig7SH/s44qFG22J6t0mZzF1HJRaxroU1w8kvYlhTUt
bZLEvSzePRj/4CbbwZcFz3mTYCI01DeLdNTGJhBZf6seyevvqjdnLavSbQIDAQABo4IDCTCCAwUw
DgYDVR0PAQH/BAQDAgXgMB0GA1UdJQQWMBQGCCsGAQUFBwMCMCBggrBgEFBQcDBDAfBgNVHSMEGDAW
gBS3YKhb+bKmrGdtdOvVSmWaGb1XDCBzAYDVR0RBIHEMIIHhBgShPQIJJR0FDQU9GSVNDQUxAR0VU
TKVULVRFQ05PTE9HSUeUQ09NLkJS0DgGBWBMAQMEoC8TLTA5MDExOTUzMTQ1MTM3MTQwMzQwMDAw
MDAwMDAwMDAwMDAwMDAwMDAwMDAwMKAAnBgVgTAEDAqAeExxBTIRPTkPIENMQVVESU8gTVVOSVo
g
Qk9SR0VToBkGBWBMAQMD0BATDJA1MTI3NDM4MDAwMTU50BcGBWBMAQMHoA4TDDAwMDAwMDAw
MDAw
MDBXBgNVHSAEUDBOMEwGBmBMAQIBBjBCMEAGCCsGAQUFBwIBFjRodHRwOi8vd3d3LmNlcnRpZmlj
YWRvZGlnaXRhbC5jb20uYnIvcmVwb3NpdG9yaW8vZHBjMIHwBgNVHR8EegwgeUwSaBHoEWGQ2h0
dHA6Ly93d3cuY2VydGlmaWNhZG9kaWdpdGFsLmNvbS5ici9yZXBvc2l0b3Jpby9sY3lvc2VyYXNh
Y2R2MS5jcmwwQ6BB0d+GPWh0dHA6Ly9sY3luY2VydGlmaWNhZG9zLmNvbS5ici9yZXBvc2l0b3Jp
by9sY3lvc2VyYXNhY2R2MS5jcmwwU6BR0E+GTWh0dHA6Ly9yZXBvc2l0b3Jpby5pY3BicmFzaWwu
Z292LmJyL2xjci9TZjhc2EvcmluZ3NpdG9yaW8vbG9yL3NlcmFzYWNkdjEuY3JsMIGXBggrBgEF
BQcBAQSBijCBhzBHBggrBgEFBQcwoAoY7aHR0cDovL3d3dy5jZXJ0aWZpY2Fkb2R2Z210YWwY29t
LmJyL2NhZGVpYXNvc2VvYXNhY2R2MS5wN2lwPAYIKwYBBQUHMAGGMGh0dHA6Ly9vY3NwLmNlcnRp
ZmljYWRvZGlnaXRhbC5jb20uYnIvcmVwb3NpdG9yaW8vZHBjMIHwBgNVHR8EegwgeUwSaBHoEWGQ2h0
7/A85/0191Rdz23Upu33UPLhJBjyui5El6Dy9jKlZ8NBREnhRajNw44R22EJX6hDyUycwS8xgvP
Yi/GmrtO+WQ88GpquesLtBIXKy1NJ1y4BKmRxBLbvfD9aHLC47dtbPwy3bC5ZFKMptkeswPpMz5ge
A4EbHyzbE+DbdmvY07+4l/WYYliW7k02ym2jjIevLdHDjCdCYrYRfDaM+ar/n7gsQUHJOd0cHe
5nBsDOLupkwbB9y8vi+vYNTfjMw+v4vtEK7cmITyC/BitFE1Sbs0pTSFLZlacGR4hgXxXNi6aXtH
HxChfaOqyd2gl0EY5cacC5UWE6ndmg==</X509Certificate>
</X509Data>
</KeyInfo>
</Signature>
</envioLote>
```

3.1.2 Confirmação de recebimento de lote NFS-e

Um arquivo XML em conformidade com a estrutura mostrada na tabela a seguir é retornado como resposta ao serviço de envio de um lote de NFS-e. Com os dados ele traz o código do lote que pode ser usado pelo contribuinte para verificar a crítica de processamento do lote

MANUAL DE CONECTIVIDADE DA NFS-e Versão 1.6.5

posteriormente.

confirmaLote						
#	Nome	Tipo	Pai	Ocor.	Obr.	Observação
1	CNPJ	TCnpj		1-1	S	Prestador
2	cLote	TString15		1-1	S	Número do lote
3	dhRecbto	TDataHora		1-1	S	Data e hora de recebimento
4	sit	TSituacaoLote		1-1	S	Situação do lote: 100-Aceito 200-Rejeitado
5	mot	TString100		1-1	S	Motivo da rejeição do processamento do lote
6	Signature	Signature		1-1	S	Assinatura digital

Exemplo de XML

```
<?xml version="1.0" encoding="UTF-8"?>
<confirmaLote versao="1.0" >
<CNPJ>49454600000119</CNPJ>
<cLote>13585</cLote>
<dhRecbto>2013-04-18 08:38:05</dhRecbto>
<sit>100</sit>
<mot></mot>
<Signature> ... </Signature>
</confirmaLote>
```

3.1.3 Pedido de status de um lote NFS-e

Esse serviço permite que o contribuinte obtenha a crítica de um lote de NFS-e já enviado. Uma vez que o processamento do lote tenha sido concluído, o contribuinte pode obter a crítica do lote para verificar possíveis erros de validação e/ou consultar o resultado do processamento. Na crítica do lote, que é retornada por este serviço, são listados todos os erros encontrados do lote, caso existam.

Execução

O serviço é executado pelo método **obterCriticaLote** passando a mensagem XML como parâmetro, em conformidade com a estrutura definida na tabela a seguir.

MANUAL DE CONECTIVIDADE DA NFS-e Versão 1.6.5

pedidoStatusLote						
#	Nome	Tipo	Pai	Ocor.	Obr.	Observação
1	CNPJ	TCnpj		1-1	S	Prestador
2	cLote	TString15		1-1	S	Número do lote
3	Signature	Signature		1-1	S	Assinatura digital

Exemplo de XML

```
<?xml version="1.0" encoding="UTF-8"?>
<pedidoStatusLote versao="1.0">
  <CNPJ>4945460000119</CNPJ>
  <cLote>13585</cLote>
  <Signature> ... </Signature>
</pedidoStatusLote>
```

3.1.4 Resultado do pedido de status de um lote NFS-e

Um arquivo XML em conformidade com a estrutura mostrada na tabela a seguir é retornado como resposta ao serviço de pedido de crítica de um lote de NFS-e. Ele contém o status de cada uma das notas fiscais de serviços eletrônicas que estavam contidas no lote processado.

resultadoLote						
#	Nome	Tipo	Pai	Ocor.	Obr.	Observação
1	CNPJ	TCnpj		1-1	S	Prestador
2	cLote	TString15		1-1	S	Número do lote
3	NFSe			1-999	S	Dado(s) da nota(s).
4	chvAcessoNFSe	TChaveAcesso	3	1-1	S	Chave de acesso
5	sit	TSituacaoNota	3	1-1	S	Situação da nota conforme tabela da Seção 2.2
6	motivos			1-N	S	Motivos relativos à situação da nota
7	mot	TString100	6	1-1	S	Motivo relativo à situação da nota
8	Signature	Signature		1-1	S	Assinatura digital

Exemplo de XML

```
<?xml version="1.0" encoding="UTF-8"?>
<resultadoLote versao="1.0" >
<CNPJ>4945460000119</CNPJ>
```

MANUAL DE CONECTIVIDADE DA NFS-e Versão 1.6.5

```
<cLote>13585</cLote>
<NFSe>
<chvAcessoNFSe>004945460000011998001000001001218286625</chvAcessoNFSe>
<sit>100</sit>
<motivos>
<mot>Nota fiscal 1001 aceita. Protocolo nr. 849973</mot>
</motivos>
</NFSe>
<Signature> ... </Signature>
</resultadoLote>
```

Em caso de lote aguardando processamento:

```
<?xml version='1.0' encoding='utf-8'?>
<resultadoLote versao="1.0" >
  <CNPJ>49454600000119</CNPJ>
  <cLote>18218</cLote>
  <sit>217</sit>
  <motivos>
    <mot>NFS-e(s) já recebida(s) e não processada(s).</mot>
  </motivos>
</resultadoLote>
```

3.1.5 Pedido de cancelamento de lote NFS-e

Esse serviço permite que o contribuinte solicite o cancelamento de um lote de NFS-e já enviado, mas que ainda não tenha sido processado. Caso o processamento do lote tenha sido já concluído, o serviço retornará uma mensagem de erro alertando para a impossibilidade de cancelamento.

Execução

O serviço é executado pelo método **cancelarLote** passando a mensagem XML como parâmetro, em conformidade com a estrutura definida na tabela a seguir.

pedidoCancelamentoLote						
#	Nome	Tipo	Pai	Ocor.	Obr.	Observação
1	CNPJ	TCnpj		1-1	S	Prestador
2	cLote	TString15		1-1	S	Número do lote
3	Signature	Signature		1-1	S	Assinatura digital

Exemplo de XML

```
<?xml version="1.0" encoding="UTF-8"?>
```

MANUAL DE CONECTIVIDADE DA NFS-e Versão 1.6.5

```
<pedidoCancelamentoLote versao="1.0">
  <CNPJ>49454600000119</CNPJ>
  <cLote>13585</cLote>
<Signature> ... </Signature>
</pedidoCancelamentoLote>
```

3.1.6 Resultado do pedido de cancelamento de lote NFS-e

Um arquivo XML em conformidade com a estrutura mostrada na tabela a seguir é retornado como resposta ao serviço de pedido de cancelamento de um lote de NFS-e. O arquivo contém o status do lote processado.

confirmaCancelamentoLote						
#	Nome	Tipo	Pai	Ocor.	Obr.	Observação
1	CNPJ	TCnpj		1-1	S	Prestador
2	cLote	TString15		1-1	S	Número do lote
3	dhRecbto	TDataHora		1-1	S	Data e hora
4	sit	TSituacaoLote		1-1	S	Situação do lote: 100-Aceito 200-Rejeitado
5	mot	TString100		1-1	S	Motivo da rejeição do cancelamento do lote
6	Signature	Signature		1-1	S	Assinatura digital

Exemplo de XML

```
<?xml version="1.0" encoding="UTF-8"?>
<confirmaCancelamentoLote versao="1.0" >
<CNPJ>49454600000119</CNPJ>
<cLote>1230</cLote>
<dhRecbto>2013-04-18 16:15:12</dhRecbto>
<sit>200</sit>
<mot>Error1249 Não foi possível cancelar o lote: Cancelamento deste lote não permitido</mot>
<Signature> ... </Signature>
</confirmaCancelamentoLote>
```

MANUAL DE CONECTIVIDADE DA NFS-e Versão 1.6.5

3.1.7 Pedido de um lote NFS-e

Esse serviço permite que o contribuinte solicite um lote de NFS-e já enviado. Caso o lote não exista, o serviço retornará uma mensagem de erro alertando para este fato.

Execução

O serviço é executado pelo método **obterLoteNotaFiscal** passando a mensagem XML como parâmetro, em conformidade com a estrutura definida na tabela a seguir.

pedidoLoteNFSe						
#	Nome	Tipo	Pai	Ocor.	Obr.	Observação
1	CNPJ	TCnpj		1-1	S	Prestador
2	notaInicial	TNF		0-1	N	Nota inicial
3	notaFinal	TNF		0-1	N	Nota final
4	emissaoInicial	TData		0-1	N	Data inicial
5	emissaoFinal	TData		0-1	N	Data final
6	serieNotaFiscal	TSerie		0-1	N	Serie
7	Signature	Signature		1-1	S	Assinatura digital

Exemplo de XML por número de NFSe

```
<?xml version="1.0" encoding="UTF-8"?>
<pedidoLoteNFSe versao="1.0">
<CNPJ>49454600000119</CNPJ>
<notaInicial>1001</notaInicial>
<notaFinal>1001</notaFinal>
<serieNotaFiscal>S</serieNotaFiscal>
<Signature> ... </Signature>
</pedidoLoteNFSe>
```

Exemplo de XML por período

```
<?xml version="1.0" encoding="UTF-8"?>
<pedidoLoteNFSe versao="1.0">
<CNPJ>49454600000119</CNPJ>
<emissaoInicial>2013-05-05</emissaoInicial>
<emissaoFinal>2013-05-07</emissaoFinal>
<Signature> ... </Signature>
</pedidoLoteNFSe>
```

MANUAL DE CONECTIVIDADE DA NFS-e Versão 1.6.5

3.1.8 Resultado do pedido de um lote NFS-e

Um arquivo XML em conformidade com a estrutura mostrada na tabela a seguir é retornado como resposta ao serviço de pedido de um lote de NFS-e. Contém o XML de cada uma das notas solicitadas.

resPedidoLoteNFSe						
#	Nome	Tipo	Pai	Ocor.	Obr.	Observação
1	CNPJ	TCnpj		1-1	S	Prestador
2	dhRecbto	TDataHora		1-1	S	Data e hora
4	NFS-e	NFS-e		1-999	N	Informações sobre notas solicitadas, usando tag <NFSe>, descrita na Seção 2.2.2, para cada nota
5	sit	TSituacaoNota		1-1	S	Situação do pedido de lote: 100-Aceito 200-Rejeitado
6	mot	TString256		0-1	N	Motivo da rejeição do pedido do lote
7	Signature	Signature		1-1	S	Assinatura digital

Exemplo de XML

```
<?xml version="1.0" encoding="UTF-8"?>
<resPedidoLoteNFSe versao="1.0">
<CNPJ>4945460000119</CNPJ>
<dhRecbto>2013-04-19 08:01:58</dhRecbto>
<NFSe>
<!-- Aqui tem-se um trecho em XML em conformidade com a estrutura da tag <NFSe> --!>
</NFSe>
<sit>100</sit>
<Signature> ... </Signature>
</resPedidoLoteNFSe>
```

MANUAL DE CONECTIVIDADE DA NFS-e Versão 1.6.5

3.2 Serviços sobre uma NFS-e

3.2.1 Cancelamento de NFS-e

Esse serviço permite que o contribuinte solicite o cancelamento de uma NFS-e já submetida.

Execução

O serviço é executado pelo método **cancelarNotaFiscal** passando a mensagem XML como parâmetro, em conformidade com a estrutura definida na tabela a seguir.

pedCancelaNFS-e						
#	Nome	Tipo	Pai	Ocor.	Obr.	Observação
1	CNPJ	TCnpj		1-1	S	Prestador
2	chvAcessoNFS-e	TChaveAcesso		1-1	S	Chave de acesso
3	motivo	TMotCanc		1-1	S	Motivo para o cancelamento da nota, conforme quadro na Seção 2.2.1.
4	Signature	Signature		1-1	S	Assinatura digital

Exemplo de XML

```
<?xml version="1.0" encoding="UTF-8"?>
<pedCancelaNFS-e versao="1.0">
  <CNPJ>49454600000119</CNPJ>
  <chvAcessoNFS-e>434945460000011998000000976482769641</chvAcessoNFS-e>
  <motivo>1</motivo>
  <Signature> ... </Signature>
</pedCancelaNFS-e>
```

MANUAL DE CONECTIVIDADE DA NFS-e Versão 1.6.5

3.2.2 Resultado de cancelamento de NFS-e

Um arquivo XML em conformidade com a estrutura mostrada na tabela a seguir é retornado como resposta ao serviço de pedido de cancelamento de uma NFS-e.

resCancelaNFS-e						
#	Nome	Tipo	Pai	Ocor.	Obr.	Observação
1	CNPJ	TCnpj		1-1	S	Prestador
2	chvAcessoNFS-e	TChaveAcesso		1-1	S	Chave de acesso
2	dhRecbto	TDataHora		1-1	S	Data e hora
3	nProt	TString15		1-1	S	Número do protocolo que serve como comprovação
4	sit	TSituacaoCancelamentoNota		1-1	S	Situação do cancelamento da nota conforme tabela da Seção 2.2.1
5	mot	TString256		0-1	N	Motivo da rejeição do cancelamento da nota
6	Signature	Signature		1-1	S	Assinatura digital

Exemplo de XML

```
<?xml version="1.0" encoding="UTF-8"?>
<resCancelaNFS-e versao="1.0" >
<CNPJ>4945460000119</CNPJ>
<chvAcessoNFS-e>43494546000011998000000976482769641</chvAcessoNFS-e>
<dhRecbto>2013-04-18 09:55:06</dhRecbto>
<nProt>849973</nProt>
<sit>100</sit>
<Signature> ... </Signature>
</resCancelaNFS-e>
```

MANUAL DE CONECTIVIDADE DA NFS-e Versão 1.6.5

3.2.3 Pedido de uma NFS-e

Esse serviço permite que o contribuinte solicite as informações de uma NFS-e já submetida.

Execução

O serviço é executado pelo método **obterNotaFiscal** passando a mensagem XML como parâmetro, em conformidade com a estrutura definida na tabela a seguir.

pedidoNFSe						
#	Nome	Tipo	Pai	Ocor.	Obr.	Observação
1	CNPJ	TCnpj		1-1	S	Prestador
2	chvAcessoNFS-e	TChaveAcesso		1-1	S	Chave de acesso
3	Signature	Signature		1-1	S	Assinatura digital

Exemplo de XML

```
<?xml version="1.0" encoding="UTF-8"?>
<pedidoNFSe versao="1.0">
  <CNPJ>4945460000119</CNPJ>
  <chvAcessoNFS-e>43494546000011998000000976482769641</chvAcessoNFS-e>
  <Signature> ... </Signature>
</pedidoNFSe>
```

3.2.4 Resultado de pedido de uma NFS-e

Um arquivo XML em conformidade com a estrutura mostrada na tabela a seguir é retornado como resposta ao serviço de pedido de uma NFS-e. Contém todas as informações da NFS-e solicitada.

resPedidoNFSe						
#	Nome	Tipo	Pai	Ocor.	Obr.	Observação
1	CNPJ	TCnpj		1-1	S	Prestador
2	chvAcessoNFS-e	TChaveAcesso		1-1	S	Chave de acesso
3	dhRecbto	TdataHora		1-1	S	Data e hora
4	NFS-e	NFS-e		0-1	N	Nota solicitada
5	sit	TSituacaoNota		1-1	S	Situação do pedido da nota: 100-Aceito 200-Rejeitado
6	mot	TString256		0-1	N	Motivo da rejeição do pedido da nota
7	Signature	Signature		1-1	S	Assinatura digital

MANUAL DE CONECTIVIDADE DA NFS-e Versão 1.6.5

Exemplo de XML

```
<?xml version="1.0" encoding="UTF-8"?>
<resPedidoNFSe versao="1.0">
<CNPJ>4945460000119</CNPJ>
<chvAcessoNFS-e>43494546000011998000000976482769641</chvAcessoNFS-e>
<dhRecbto>2013-04-18 10:49:59</dhRecbto>
<NFS-e>
<!-- Aqui tem-se as informações em conformidade com a estrutura da tag <NFS-e> --!>
</NFS-e>
<sit>100</sit>
<Signature> ... </Signature>
</resPedidoNFSe>
```

3.2.5 Consulta sobre status de uma NFS-e

Esse serviço permite que o contribuinte solicite o status de uma NFS-e já submetida.

Execução

O serviço é executado pelo método **consultarNotaFiscal** passando a mensagem XML como parâmetro, em conformidade com a estrutura definida na tabela a seguir.

pedConsultaTrans						
#	Nome	Tipo	Pai	Ocor.	Obr.	Observação
1	CNPJ	TCnpj		1-1	S	Prestador
2	chvAcessoNFS-e	TChaveAcesso		1-1	S	Chave de acesso
3	Signature	Signature		1-1	S	Assinatura digital

Exemplo de XML

```
<?xml version="1.0" encoding="UTF-8"?>
<pedConsultaTrans versao="1.0">
  <CNPJ>4945460000119</CNPJ>
  <chvAcessoNFS-e>43494546000011998000000976482769641</chvAcessoNFS-e>
  <Signature> ... </Signature>
</pedConsultaTrans>
```

MANUAL DE CONECTIVIDADE DA NFS-e Versão 1.6.5

3.2.6 Resultado da consulta sobre status de uma NFS-e

Um arquivo XML em conformidade com a estrutura mostrada na tabela a seguir é retornado como resposta ao serviço de consulta sobre o status de uma NFS-e.

resConsultaTrans						
#	Nome	Tipo	Pai	Ocor.	Obr.	Observação
1	CNPJ	TCnpj		1-1	S	Prestador
2	chvAcessoNFS-e	TChaveAcesso		1-1	S	Chave de acesso
3	dhRecbto	TDataHora		1-1	S	Data e hora
4	nProt	TString15		1-1	S	Número do protocolo que serve como comprovação
5	sitNFS-e	TSituacaoNFSe		1-1	S	Situação da NFS-e, conforme tabela da Seção 2.2.1
6	sit	TSituacaoNota		1-1	S	Situação do pedido de consulta da nota: 100-Aceito 200-Rejeitado
7	mot	TString256		0-1	N	Motivo da rejeição do pedido de consulta da nota
8	Signature	Signature		1-1	S	Assinatura digital

Exemplo de XML

```
<?xml version="1.0" encoding="UTF-8"?>
<resConsultaTrans versao="1.0">
<CNPJ>4945460000119</CNPJ>
<chvAcessoNFS-e>43494546000011998000000976482769641</chvAcessoNFS-e>
<dhRecbto>2013-04-18 14:50:57</dhRecbto>
<nProt>849973</nProt>
<sitNFS-e>3</sitNFS-e>
<sit>100</sit>
<Signature> ... </Signature>
</resConsultaTrans>
```

MANUAL DE CONECTIVIDADE DA NFS-e Versão 1.6.5

3.2.7 Pedido da imagem de uma NFS-e em formato PNG

Esse serviço permite que o contribuinte solicite a imagem em formato PNG, codificada em uma String Base64, de uma NFS-e já submetida e validada.

Execução

O serviço é executado pelo método **obterNotasEmpPNG** passando a mensagem XML como parâmetro em conformidade com a estrutura definida na tabela a seguir.

pedidoNFSePNG						
#	Nome	Tipo	Pai	Ocor.	Obr.	Observação
1	CNPJ	TCnpj		1-1	S	Prestador
2	notaInicial	TNF		0-1	N	Nota Inicial
3	notaFinal	TNF		0-1	N	Nota Final
4	emissaoInicial	TData		0-1	N	Data Inicial
5	emissaoFinal	TData		0-1	N	Data Final
6	serieNotaFiscal	TSerie		0-1	N	Serie
7	Signature	Signature		1-1	S	Assinatura digital

Exemplo de XML

```
<?xml version="1.0" encoding="utf-8"?>
<pedidoNFSePNG versao="1.0">
  <CNPJ>49454600000119</CNPJ>
  <notaInicial>1001</notaInicial>
  <notaFinal>1001</notaFinal>
  <emissaoInicial>2012-05-05</emissaoInicial>
  <emissaoFinal>2012-05-07</emissaoFinal>
  <serieNotaFiscal>PS</serieNotaFiscal>
  <Signature>...</Signature>
</pedidoNFSePNG>
```

MANUAL DE CONECTIVIDADE DA NFS-e Versão 1.6.5

3.2.8 Resultado do pedido da imagem de uma NFS-e em formato PNG

Um arquivo XML em conformidade com a estrutura mostrada na tabela a seguir é retornado como resposta ao serviço de pedido de uma imagem de NFS-e. Caso a NFS-e não exista, o serviço retornará uma mensagem de erro alertando para este fato.

resPedidoLoteNFSePNG						
#	Nome	Tipo	Pai	Ocor.	Obr.	Observação
1	CNPJ	TCnpj		1-1	S	Prestador
2	dhRecbto	TDataHora		1-1	S	Data e hora
3	NFS-ePNG	TStringBase64		1-1	S	Imagem em formato Base64 que pode ser convertida para PNG
4	sit	TSituacaoNota		1-1	S	Situação da nota, conforme quadro da Seção 2.2.1.
5	mot	TString256		0-1	N	Motivo da rejeição do pedido da imagem da NFS-e
6	Signature	Signature		1-1	S	Assinatura digital

Exemplo de XML

```
<?xml version="1.0" encoding="UTF-8"?>
<resPedidoLoteNFSePNG versao="1.0" >
<CNPJ>4945460000119</CNPJ>
<dhRecbto>2013-04-19 11:08:15</dhRecbto>
<NFS-ePNG>
<!-- Conteúdo aqui um string em formato Base64 --!>
</NFS-ePNG>
<sit>100</sit>
<Signature> ... </Signature>
</resPedidoLoteNFSePNG>
```

3.2.9 Solicitação de Inutilização de Numeração de NFS-e

Esse serviço permite que o contribuinte solicite a inutilização de números de NFS-e. A inutilização é obrigatória conforme Decreto nº 17.137 de 26/08/14:

Art. 14. A numeração da NFS-e deverá seguir a ordem crescente e sequencial.

I - o número da nota que for rejeitado no processamento do lote deverá ser reutilizado dentro da mesma data de emissão e, preferencialmente, dentro do mesmo dia do lote original;

II - no caso de impossibilidade de reutilização de numeração, o contribuinte

MANUAL DE CONECTIVIDADE DA NFS-e Versão 1.6.5

deverá usar o serviço web de inutilização de numeração, até o dia 15 (quinze) do mês subsequente ao do fato gerador; e

III - as regras de reutilização e inutilização de numeração de NFS-e serão estabelecidas em Manuais a serem aprovados em Instrução Normativa.

Execução

O serviço é executado pelo método **inutilizacao** passando a mensagem XML como parâmetro, em conformidade com a estrutura definida na tabela a seguir.

solicitacaoInutilizacao						
#	Nome	Tipo	Pai	Ocor.	Obr.	Observação
1	numeroSolicitacao	TNum		1-1	S	Número que identifica uma solicitação de inutilização
2	cnpjContribuinte	TCnpj		1-1	S	Prestador que deseja inutilizar numeração
3	dataSolicitacao	TData		1-1	S	Data da solicitação
4	horaSolicitacao	THora		1-1	S	Hora da solicitação
5	numerosInutilizados			1-1	S	Lista das numerações a inutilizar
6	Inutilizar	Atributos: numero - TNF serie - TSerie	4	1-999	S	Indicação de cada número e série a inutilizar
7	Signature	Signature		1-1	S	Assinatura digital

Exemplo de XML

```
<?xml version="1.0" encoding="UTF-8"?>
<solicitacaoInutilizacao versao="1.0">
<numeroSolicitacao>1</numeroSolicitacao>
<cnpjContribuinte>4945460000119</cnpjContribuinte>
<dataSolicitacao>2013-09-03</dataSolicitacao>
<horaSolicitacao>12:00</horaSolicitacao>
<numerosInutilizados>
<inutilizar numero="123456789" serie="S1"></inutilizar>
<inutilizar numero="123456790" serie="S1"></inutilizar>
<inutilizar numero="123456791" serie="S1"></inutilizar>
</numerosInutilizados>
<Signature> ... </Signature>
</solicitacaoInutilizacao>
```

MANUAL DE CONECTIVIDADE DA NFS-e Versão 1.6.5

3.2.10 Resultado de solicitação de inutilização de numeração de NFS-e

Um arquivo XML em conformidade com a estrutura mostrada na tabela a seguir é retornado como resposta ao serviço de solicitação de inutilização de numeração de NFS-e. Contém todas as informações sobre a solicitação de inutilização processada.

retornoSolicitacaoInutilizacao						
#	Nome	Tipo	Pai	Ocor.	Obr.	Observação
1	numeroSolicitacao	TNum		1-1	S	Número que identifica uma solicitação de inutilização
2	cnpjContribuinte	TCnpj		1-1	S	Prestador que deseja inutilizar numeração
3	dataRetornoSolicitacao	TData		1-1	S	Data do retorno da solicitação
4	horaRetornoSolicitacao	THora		1-1	S	Hora do retorno da solicitação
5	mensagem	TString256		1	S	Mensagem sobre o resultado do processamento da solicitação de inutilização
6	protocolosInutilizacao			0-1	N	Lista das numerações inutilizadas
7	inutilizado	Atributos: numero - TNF serie - TSerie	5	1-N	S	Indicação de cada número e série que foi inutilizado
8	Signature	Signature		1-1	S	Assinatura digital

Exemplo de XML com retorno do processamento de solicitação de inutilização realizado com sucesso

```
<?xml version="1.0" encoding="UTF-8"?>
<retornoSolicitacaoInutilizacao versao="1.0">
<numeroSolicitacao>1</numeroSolicitacao>
<cnpjContribuinte>4945460000119</cnpjContribuinte>
<dataSolicitacao>2013-09-03</dataSolicitacao>
<horaSolicitacao>12:00</horaSolicitacao>
<mensagem>Inutilizações processadas com sucessos</mensagem>
<protocolosInutilizacao>
<inutilizado numero="123456789" serie="S1">000000005</inutilizado>
<inutilizado numero="123456790" serie="S1">000000006</inutilizado>
<inutilizado numero="123456791" serie="S1">000000007</inutilizado>
</protocolosInutilizacao>
<Signature> ... </Signature>
</retornoSolicitacaoInutilizacao>
```

MANUAL DE CONECTIVIDADE DA NFS-e Versão 1.6.5

Exemplo de XML com retorno do processamento de solicitação de inutilização realizado com problemas

```
<?xml version="1.0" encoding="UTF-8"?>
<retornoSolicitacaoInutilizacao versao="1.0">
<numeroSolicitacao>2</numeroSolicitacao>
<cnjContribuinte>4945460000119</cnjContribuinte>
<dataSolicitacao>2013-09-04</dataSolicitacao>
<horaSolicitacao>13:00</horaSolicitacao>
  <mensagem>Número não inutilizado, pois há erros no lote. Número [1234567816]; Série [T]</mensagem>
  <mensagem>Número já é uma nota fiscal válida emitida em [0909/2013]. Número [1234567817]; Série [T]</mensagem>
  <mensagem>Número não inutilizado, pois há erros no lote. Número [1234567818]; Série [T]</mensagem>
<Signature> ... </Signature>
</retornoSolicitacaoInutilizacao>
```

3.2.11 Pedido da imagem de uma NFS-e em formato PDF

Esse serviço permite que o contribuinte solicite a imagem em formato PDF, codificada em uma String Base64, de uma NFS-e já submetida e validada.

Execução

O serviço é executado pelo método **obterNotasEmPDF** passando a mensagem XML como parâmetro em conformidade com a estrutura definida na tabela a seguir.

pedidoNFSePDF						
#	Nome	Tipo	Pai	Ocor.	Obr.	Observação
1	CNPJ	TCnpj		1-1	S	Prestador
2	notaInicial	TNF		0-1	N	Nota Inicial
3	notaFinal	TNF		0-1	N	Nota Final
4	emissaoInicial	TData		0-1	N	Data Inicial
5	emissaoFinal	TData		0-1	N	Data Final
6	serieNotaFiscal	TSerie		0-1	N	Serie
7	Signature	Signature		1-1	S	Assinatura digital

MANUAL DE CONECTIVIDADE DA NFS-e Versão 1.6.5

Exemplo de XML

```
<?xml version="1.0" encoding="utf-8"?>
<pedidoNFSePDF versao="1.0">
  <CNPJ>08967207000141</CNPJ>
  <notaInicial>1000</notaInicial>
  <notaFinal>1000</notaFinal>
  <emissaoInicial>2015-04-01</emissaoInicial>
  <emissaoFinal>2015-04-01</emissaoFinal>
  <serieNotaFiscal>N1</serieNotaFiscal>
</pedidoNFSePDF>
```

3.2.12 Resultado do pedido da imagem de uma NFS-e em formato PDF

Um arquivo XML em conformidade com a estrutura mostrada na tabela a seguir é retornado como resposta ao serviço de pedido de uma imagem de NFS-e. Caso a NFS-e não exista, o serviço retornará uma mensagem de erro alertando para este fato.

resPedidoLoteNFSePDF						
#	Nome	Tipo	Pai	Ocor.	Obr.	Observação
1	CNPJ	TCnpj		1-1	S	Prestador
2	dhRecbto	TDataHora		1-1	S	Data e hora
3	NFS-ePDF	TStringBase64		0-1	S	Imagem em formato Base64 que pode ser convertida para PDF
4	sit	TSituacaoNota		1-1	S	Situação da nota, conforme quadro da Seção 2.2.1.
5	mot	TString256		0-1	N	Motivo da rejeição do pedido da imagem da NFS-e
6	Signature	Signature		1-1	S	Assinatura digital

Exemplo de XML

```
<?xml version='1.0' encoding='utf-8'?>
<resPedidoLoteNFSePDF versao="1.0" >
  <CNPJ>08967207000141</CNPJ>
  <dhRecbto>2015-07-09 10:37:08</dhRecbto>
  <NFS-ePDF>JVBE(. . . base64 . . .)PYm</NFS-ePDF>
  <sit>100</sit>
</resPedidoLoteNFSePDF>
```

**MANUAL DE CONECTIVIDADE DA
NFS-e Versão 1.6.5**

3.3 Envio de Cupom Fiscal

3.3.1 Tipos Compostos do Cupom

A seguir são detalhadas as tabelas de cada tipo composto e seus campos. A tabela está dividida da seguinte forma:

(1)					
(2)					
Nome		Tipo	Ocor.	Obr.	Descrição
(3)	(4)	(5)	(6)	(7)	(8)
	(4)	(5)	(6)	(7)	(8)

Legenda da Tabela:

- (1) Nome do tipo complexo;
- (2) Descrição do tipo complexo;
- (3) Identifica se a sequência de campos fará parte de uma escolha (Choice);
- (4) Nome do campo que faz parte do tipo complexo;
- (5) Tipo do campo, que pode ser simples ou complexo;
- (6) Quantas vezes o campo se repete na estrutura de dados: Formato: "x-y" onde "x" é a quantidade mínima e "y" a quantidade máxima. Se a quantidade máxima for indefinida, será utilizado "N" no lugar do "y";
- (7) Indica se é obrigatório (valor 'S') ou opcional (valor 'N')
- (8) Descrição do campo.

envioLote				
Nome	Tipo	Ocor.	Obr.	Observação
CNPJ	TCnpj	1-1	S	CNPJ do Prestador
dhTrans	TDataHora	1-1	S	Data da transmissão do cupom
CFS-e	CFS-e	1-999	N	Estrutura do Cupom
Signature	Signature	1-1	N	Assinatura digital
CFS-e				
Nome	Tipo	Ocor.	Obr.	Observação
infCFSe	infCFSe	1-1	S	Informações de cada Cupom

**MANUAL DE CONECTIVIDADE DA
NFS-e Versão 1.6.5**

infCFSe				
Nome	Tipo	Ocor.	Obr.	Observação
Id	Id	1-1	S	Identificação do Cupom
prest	prest	1-1	S	Identificação do Prestador
TomS	TomS	1-1	S	Identificação do Tomador
estacionamento	estacionamento	0-1	N	Identificação de Informações relacionadas a estacionamentos.
det	det	1-99	S	Informações do Serviço prestado
total	total	1-1	S	Informações da totalização do serviço

Id				
Nome	Tipo	Ocor.	Obr.	Observação
cCFS-e	TNumAleatorio	1-1	S	Código numérico aleatório
serie	TSerie	1-1	S	Série do Cupom
nCFS-e	TNF	1-1	S	Numero do Cupom
dEmi	TData	1-1	S	Data de emissão
hEmi	THora	1-1	S	Hora da emissão
refNF	TChaveAcesso	1-1	S	Chave de acesso
ambienteEmi	TCharInt	1-1	S	Ambiente de emissão. 1 - Produção. 2 - Homologação.
formaEmi	TCharInt	1-1	S	Forma de emissão.

rest				
Nome	Tipo	Ocor.	Obr.	Observação
CNPJ	TCnpj	1-1	S	CNPJ do Prestador
xNome	TString150		S	Nome do Prestador

**MANUAL DE CONECTIVIDADE DA
NFS-e Versão 1.6.5**

		1-1		
xFant	TString60	0-1	N	Nome Fantasia do Prestador
IM	TString15	1-1	S	Inscrição Municipal
xEmail	TString50	0-1	N	E-mail
xSite	TString50	0-1	N	Site
end	end	1-1	S	Endereço
fone	TFone	0-1	N	Telefone
fone2	TFone	0-1	N	Telefone alternativo
IE	TString15	0-1	N	Inscrição Estadual
regimeTrib	TCharInt	1-1	S	Regime tributário. Pode ter o valor: "1" para Simples Nacional, "2" para SIMEI e "3" para Normal. Deve coincidir com a informação atual no cadastro do prestador junto no Portal do Contribuinte.

end				
Nome	Tipo	Ocor.	Obr.	Observação
xLgr	TString100	1-1	S	Logradouro
nro	TString6	1-1	S	Numero
xCpl	TString100	0-1	N	Complemento
xBairro	TString100	1-1	S	Bairro
cMun	TCodMunI BGE	1-1	S	Código do municipio, conforme tabela IBGE
xMun	TString60	1-1	S	Nome da Cidade, confome IBGE.
UF	TString2	1-1	S	UF
CEP	TCep	1-1	S	Cep
cPais	TcPais	1-1	S	Código do Pais
xPais	TString100	1-1	S	Nome do Pais

TomS				
Nome	Tipo	Ocor.	Obr.	Observação

**MANUAL DE CONECTIVIDADE DA
NFS-e Versão 1.6.5**

Choice	CPF	TCpf	1-1	S	Número do CPF do tomador. Se for o caso de um CPF não informado deve ser utilizado o valor "00000000000" (correspondendo ao CPF 000.000.000/00).
	CNPJ	TCnpj	1-1	S	Número de CNPJ do tomador. Informar apenas números, sem qualquer formatação.
xEmail		TString1 20	0-1	N	E-mail

estacionamento				
Nome	Tipo	Ocor.	Obr.	Observação
xPlaca	TString15	1-1	S	Placa do Veiculo
dDataInicial	TData	1-1	S	Data de entrada
hHoraInicial	THora	1-1	S	Hora de entrada
dDataFinal	TData	1-1	S	Data de Saida
hHoraFinal	THora	1-1	S	Hora de Saida

det				
Nome	Tipo	Ocor.	Obr.	Observação
nItem	TOrdemSeq	1-1	S	Numero sequencial
serv	serv	1-1	S	Informações sobre o serviço prestado

serv				
Nome	Tipo	Ocor.	Obr.	Observação
cServ	TString60	1-1	S	Código do serviço Municipal
cLCServ	TLCServ	1-1	S	Código do serviço Lei 116
xServ	TString256	1-1	S	Descrição do Serviço
uTrib	TString2	1-1	S	Unidade do Serviço
qTrib	TDec_1302	1-1	S	Quantidade de Serviço

**MANUAL DE CONECTIVIDADE DA
NFS-e Versão 1.6.5**

vUnit	TDec_1304	1-1	S	Valor unitário
vServ	TDec_1302	1-1	S	Valor do Serviço
vBCISS	TDec_1302	0-1	N	Valor de Base de calculo do ISSQN
pISS	TDec_0302	0-1	N	Alíquota do ISSQN
vISS	TDec_1302	0-1	N	Valor do ISSQN
totalAproxTribServ	TDec_1302	0-1	N	Valor aproximado de tributos federais

ISSST				
Nome	Tipo	Ocor.	Obr.	Observação
vRedBCS T	TDec_1302	0-1	N	Valor de Redução de base de calculo
vBCST	TDec_1302	1-1	S	Valor de base de calculo por substituição trbutária
pISSST	TDec_1302	1-1	S	Alíquota por substituição tributária
vISSST	TDec_1302	1-1	S	Valor de ISSQN por substituição tributária

total				
Nome	Tipo	Ocor.	Obr.	Observação
vServ	TDec_1302	1-1	S	Valor total de serviço
vtNF	TDec_1302	1-1	S	Valor total da nota fiscal
vtLiq	TDec_1302	1-1	S	Valor liquito da nota
totalAproxTrib	TDec_1302	0-1	N	Valor total aproximado de tributos federais
ISS	ISS	1-1	S	Informações sobre ISSQN
ISS				
Nome	Tipo	Ocor.	Obr.	Observação
vBCISS	TDec_1302	0-1	N	Valor de base de calculo do ISSQN
vISS	TDec_1302	0-1	N	Valor de ISSQN

3.3.2 - Envio de Cupom Fiscal.

MANUAL DE CONECTIVIDADE DA NFS-e Versão 1.6.5

Esse serviço web permite o envio de um Cupom Fiscal de Serviço.

Execução

O serviço será executado pelo método **enviarLoteCupom** passando a mensagem XML como parâmetro em conformidade com a estrutura definida na tabela a seguir.

envioLote						
#	Nome	Tipo	Pai	Ocor.	Obr.	Observação
1	CNPJ	TCnpj		1-1	S	CNPJ do Prestador
2	dhTrans	TDataHora		1-1	S	Data da transmissão do lote
3	CFS-e	CFS-e		1-999	N	
4	Signature	Signature		1-1	S	Assinatura digital

No exemplo abaixo e em todos os seguintes, pode-se notar os atributos: “version” da tag “xml”, que é definido pelo padrão da W3C e indica a versão do formato XML da W3C; “versao” da tag “envioLote”, que indica a versão do formato XML para o serviço Web envioLote do sistema NFS-e do Município de Sapucaia do Sul; e “versao” da tag “infCFSe”, que indica a versão do formato XML para as informações das NFS-e/Cupom do Município de Sapucaia do Sul.

Exemplo de XML

```
<?xml version="1.0" encoding="UTF-8"?>
<envioLote versao="1.0">
  <CNPJ>08967207000141</CNPJ>
  <dhTrans>2015-12-21 10:28:12</dhTrans>
  <CFS-e>
    <infCFSe versao="1.0">
      <Id>
        <cCFS-e>000000001</cCFS-e>
        <serie>CF</serie>
        <nCFS-e>2</nCFS-e>
        <dEmi>2015-08-25</dEmi>
        <hEmi>10:15</hEmi>
        <refNF>4308967207000141980CF000000002000000002</refNF>
        <ambienteEmi>2</ambienteEmi>
        <formaEmi>2</formaEmi>
      </Id>
```

MANUAL DE CONECTIVIDADE DA NFS-e Versão 1.6.5

```
<prest>
  <CNPJ>08967207000141</CNPJ>
  <xNome>Empresa Ficticia Ltda</xNome>
  <xFant>Empresa Ficticia Ltda</xFant>
  <IM>150000</IM>
  <xEmail>teste@teste.com.br</xEmail>
  <xSite>www.sitedaempresa.com.br</xSite>
  <end>
  <xLgr>Rua Julio de Castilhos</xLgr>
  <nro>1750</nro>
  <xCpl>Sala</xCpl>
  <xBairro>Centro</xBairro>
  <cMun>4320008</cMun>
  <xMun>Sapucaia do Sul</xMun>
  <UF>RS</UF>
  <CEP>95600000</CEP>
  <cPais>01058</cPais>
  <xPais>Brasil</xPais>
</end>
<fone>545555555</fone>
<fone2>549999999</fone2>
<IE>0291234000</IE>
<regimeTrib>3</regimeTrib>
</prest>
<TomS>
  <CPF>02561347079</CPF>
  <xEmail>tomador@tomador.com.br</xEmail>
</TomS>
<estacionamento>
  <xPlaca>IMS5438</xPlaca>
  <dDataInicial>2015-12-21</dDataInicial>
  <hHoraInicial>10:00</hHoraInicial>
  <dDataFinal>2015-12-21</dDataFinal>
  <hHoraFinal>11:00</hHoraFinal>
</estacionamento>
<det>
  <nItem>1</nItem>
  <serv>
    <cServ>11010000</cServ>
    <cLCServ>0104</cLCServ>
    <xServ>Guarda e estacionamento de veículos terrestres automotores</xServ>
    <uTrib>UN</uTrib>
    <qTrib>1</qTrib>
    <vUnit>1000.00</vUnit>
    <vServ>1000.00</vServ>
    <vBCISS>1000.00</vBCISS>
    <pISS>3.50</pISS>
    <vISS>35.00</vISS>
    <totalAproxTribServ>100.00</totalAproxTribServ>
```

MANUAL DE CONECTIVIDADE DA NFS-e Versão 1.6.5

```
</serv>
</det>
<total>
  <vServ>1000.00</vServ>
  <vtNF>1000.00</vtNF>
  <vtLiq>1000.00</vtLiq>
  <totalAproxTrib>100.00</totalAproxTrib>
  <ISS>
    <vBCISS>1000.00</vBCISS>
    <vISS>35.00</vISS>
  </ISS>
</total>
</infCFSe>
</CFS-e>
<Signature xmlns="http://www.w3.org/2000/09/xmldsig#">
  <SignedInfo>
    <CanonicalizationMethod Algorithm="http://www.w3.org/TR/2001/REC-xml-c14n-20010315"/>
    <SignatureMethod Algorithm="http://www.w3.org/2000/09/xmldsig#rsa-sha1"/>
    <Reference URI="">
      <Transforms>
        <Transform Algorithm="http://www.w3.org/2000/09/xmldsig#enveloped-signature"/>
        <Transform Algorithm="http://www.w3.org/TR/2001/REC-xml-c14n-20010315"/>
      </Transforms>
      <DigestMethod Algorithm="http://www.w3.org/2000/09/xmldsig#sha1"/>
      <DigestValue>ZdAuG9Ovs9b+mLjXFQFMmVc+j4k=</DigestValue>
    </Reference>
  </SignedInfo>
  <SignatureValue>O3HkAj5XI5xGROVZwixJ3eJ0BIerz297oYLJlpbNSI6hfHs0TGNF5VolvyhTQqA8AVfnpNBKkGkw
YkMfBbrKn5LoPTIPMy2Jy6pvJn05b9kmEZlqbedGSdXQLkfp8mERi12G9s41gkS4i30Fi2xDpn/i
MhUCmn8pP2aDPSnExdhqQ2yEMJ+mHqBun4RPb30/H6szAKKnMt7kLX20qjbBYA3qwBfMU83E/rfT
KPsQEHzQBCfStMYJ1ngmZiez2DbGQXZzF/iyXI3R8eFHvozW5+9SiT/3gSfPWDE2YsDZ9vDwg979
68FrYjMHj2Hxu0a43uQ9Lzj9DGJPteGIXUIGEg==</SignatureValue>
  <KeyInfo>
    <X509Data>
      <X509SubjectName>CN=INFISC INTELIGENCIA EM TECNOLOGIA LTDA - EPP:08967207000141,OU=Certificado PJ A1,OU=AC
SOLUTI Multipla,OU=AC SOLUTI,OU=Autoridade Certificadora Raiz Brasileira v2,O=ICP-Brasil,C=BR</X509SubjectName>
      <X509Certificate>MIIEH2zCC(.....)FtsUDcxeQ=</X509Certificate>
    </X509Data>
  </KeyInfo>
</Signature>
</envioLote>
```

3.3.3 - Confirmação de recebimento e processamento de Cupom

Um arquivo XML em conformidade com a estrutura mostrada na tabela a seguir é retornado como resposta ao serviço de envio de um Cupom. Com os dados ele traz a crítica do processamento, caso ocorra rejeição no processamento será retornado situação 200 e

MANUAL DE CONECTIVIDADE DA NFS-e Versão 1.6.5

informações sobre o motivo da rejeição. Caso ele processe com sucesso, será retornado situação 100.

resultadoLoteCupom						
#	Nome	Tipo	Pai	Ocor	Obr.	Observação
1	CNPJ	TCnpj		1-1	S	CNPJ do Prestador
2	cLote	TString15		1-1	S	Protocolo do envio do Cupom
3	CFS-e	CFS-e		1-99 9	S	
4	Signature	Signature		1-1	S	Assinatura digital

CFS-e						
#	Nome	Tipo	Pai	Ocor.	Obr.	Observação
1	chvAcessoCFS e	TCnpj		1-1	S	CNPJ do Prestador
2	sit	TSituacaoLote		1-1	S	Situação do lote: 100-Aceito 200-Rejeitado
3	motivos	motivos		1-9 99	S	

motivos						
#	Nome	Tipo	Pai	Ocor	Obr.	Observação
1	mot	TString100		1-1	S	Motivo da rejeição do processamento

Exemplo de XML de Sucesso

```
<?xml version="1.0" encoding="UTF-8"?>
<resultadoLoteCupom versao="1.0">

  <CNPJ>08967207000141</CNPJ>
  <cLote>465</cLote>
  <CFSe>
    <chvAcessoCFSe>4308967207000141980CF00000002000000002</chvAcessoCFSe>
```

MANUAL DE CONECTIVIDADE DA NFS-e Versão 1.6.5

```

<sit>100</sit>
<motivos>
  <mot>Cupom fiscal 2 aceito. Protocolo nr. 761</mot>
</motivos>
</CFSe>
</resultadoLoteCupom>

```

Exemplo de XML com Rejeição do lote contendo alguns erros.

```

<?xml version="1.0" encoding="utf-8"?>
<resultadoLoteCupom versao="1.0">
  <CNPJ>08967207000141</CNPJ>
  <cLote>463</cLote>
  <CFSe>
    <chvAcessoCFSe>43089672070001419800S000000001000000001</chvAcessoCFSe>
    <sit>200</sit>
    <motivos>
      <mot>Error1181 Item Rejeitado: Cupom fiscal 1 rejeitada. Por favor, verifique a lista de motivos</mot>
      <mot>Error1113 Chave de acesso inválida</mot>
      <mot>Error3566 Cidade do prestador não confere com o dado constante no Cadastro Econômico do Município</mot>
      <mot>Error3571 Código do Município do Prestador deve ser idêntico ao código do Município.</mot>
    </motivos>
  </CFSe>
</resultadoLoteCupom>

```

3.3.3 Pedido de impressão de cupom fiscal

Um arquivo XML em conformidade com a estrutura mostrada na tabela a seguir deve ser enviada para a solicitação de impressão do documento fiscal.

É possível obter a imagem do cupom em base64 convertendo para PNG ou ainda solicitar o conteúdo em forma de colunas por extenso para após, ser impresso através da impressora térmica.

pedidoImpressaoCupom						
#	Nome	Tipo	Pai	Ocor	Obr.	Observação
1	mot	TString100		1-1	S	Motivo da rejeição do processamento
2	chaveAcesso	TChaveAcesso		1-1	S	Chave de acesso do Cupom
3	tipolImpressao	tipolImpressao		1-1	S	"0" - Imagem PNG em Base64.

**MANUAL DE CONECTIVIDADE DA
NFS-e Versão 1.6.5**

						"42", "48" ou "56" formato em Colunas, informação por extenso para impressão térmica.
4	Signature			1-1	S	Assinatura digital

Exemplo de XML

```
<?xml version="1.0" encoding="UTF-8"?>
<pedidoImpressaoCupom versao="1.0">
  <CNPJ>08967207000141</CNPJ>
  <chaveAcesso>4308967207000141980CF000000002000000002</chaveAcesso>
  <tipoImpressao>0</tipoImpressao>
</pedidoImpressaoCupom>
```

3.3.4 - Resultado de pedido de impressão de cupom.

Um arquivo em conformidade com a estrutura a seguir é retornado após solicitação de pedido de impressão do cupom.

resPedidoImpressaoCupom						
#	Nome	Tipo	Pai	Ocor.	Obr.	Observação
1	CNPJ	TString100		1-1	S	Motivo da rejeição do processamento
2	dhRecbto	TDataHora		1-1	S	Chave de acesso do Cupom
3	impressao	impressao		1-1	S	"0" - Imagem PNG em Base64. "42", "48" ou "56" formato em Colunas, informação por extenso para impressão térmica.
4	sit	TSituacao		1-1	S	Situação do cupom.
5	Signature			1-1	S	Assinatura digital

Exemplo de XML com código de impressão 0, em formato base64 que poderá ser convertido em imagem no formato PNG.

```
<resPedidoImpressaoCupom versao="1.0">
  <CNPJ>08967207000141</CNPJ>
  <dhRecbto>2015-12-21 15:06:57</dhRecbto>
  <impressao>iVBORw0(. . . Base64. . .)CadVhAABpGk</impressao>
```

MANUAL DE CONECTIVIDADE DA NFS-e Versão 1.6.5

```
<sit>100</sit>  
</resPedidoImpressaoCupom>
```

Exemplo de XML com código de impressão 42.

```
<?xml version="1.0" encoding="utf-8"?>  
<resPedidoImpressaoCupom versao="1.0">  
<CNPJ>08967207000141</CNPJ>  
<dhRecbto>2015-12-21 14:14:58</dhRecbto>  
<impressao>
```

```
-----  
MUNICÍPIO DE SÃO BORJA  
INFISC  
CNPJ: 08.967.207/0001-41  
Inscrição Municipal: 150.000  
Rua Julio de Castilhos, 100  
-----
```

Cupom Fiscal de Serviço eletrônico (CFS-e)

```
-----  
CFS-e nº: 2 Série: CF  
Data de Emissão: 25/08/2015 10:15  
Consulta pela Chave de Acesso em:  
https://saaborja.infisc.com.br/  
CHAVE DE ACESSO  
4308967207000141980CF000000002000000002  
-----
```

```
TOMADOR DE SERVIÇO  
025.613.470-79  
-----
```

Cod	Desc	Vi.Ttl
11010000	Guarda e estacionamento d e veiculos terrestres aut omotores	1.000,00

```
-----  
Valor total de serviço:      1.000,00  
Base de calculo:            1.000,00  
ISSQN:                       35,00  
Valor aprox. de trib:       100,00  
-----
```

```
</impressao>  
<sit>100</sit>  
</resPedidoImpressaoCupom>
```

4. Informações complementares

4.1. Orientações sobre o uso das tags da NFS-e

Nesta seção tem-se algumas orientações a serem seguidas pelo prestador na geração do arquivo XML de NFS-e.

4.1.1. Informações sobre tomador

No caso do país do tomador ser diferente de Brasil (indicado através das tags <cPais> e <xPais> dentro de <ender> de <TomS>, que fica em <infNFSe>), deve ser **obrigatoriamente** informado:

- i) o CNPJ com valor zerado (tag <CNPJ>00000000000000</CNPJ> dentro da tag <TomS>, ou
- ii) o CPF com valor zerado (tag <CPF>00000000000</CPF> dentro da tag <TomS>.

4.1.2. Informações sobre serviços

No caso de serviços prestados com substituição tributária (ST), deve ser observado que as informações devem ser fornecidas utilizando a tag <ISSST> dentro da tag <det>, que serve para detalhar cada item de serviço prestado. A tag <det> fica dentro da tag <infNFSe> e pode se repetir até 999 vezes.

Na tag <ISSST> de cada item de serviço, pode ser indicado:

- i) o valor da base de cálculo de substituição tributária usando a tag <vBCST>;
- ii) a alíquota do ISSQN por ST usando a tag <pISSST>;
- iii) o valor do ISSQN por ST usando a tag <vISSST>;
- iv) o valor da redução da base de cálculo, se for o caso, usando a tag <vRedBCST>.

Além disso, devem ser necessariamente fornecidas as totalizações usando as tags <vBCSTISS> (total da base de cálculo de ISS por ST) e <vSTISS> (total do ISSQN por ST) dentro da tag <ISS>. A tag <ISS> fica dentro da tag <total>, que serve para se indicar todas as totalizações de uma NFS-e.

MANUAL DE CONECTIVIDADE DA NFS-e Versão 1.6.5

4.1.3. Informações sobre retenções

Para indicar retenções federais em cada item de serviço prestado da NFS-e, podem ser utilizadas as tags dentro da tag <serv>:

- i) <vBCINSS>, <pRetINSS> e <vRetINSS> para base de cálculo, percentual e valor da retenção de INSS;
- ii) <vBCRetIR>, <pRetIR> e <vRetIR> para base de cálculo, percentual e valor da retenção de IR;
- iii) <vBCCOFINS>, <pRetCOFINS> e <vRetCOFINS> para base de cálculo, percentual e valor da retenção de COFINS;
- iv) <vBCCSLL>, <pRetCSLL> e <vRetCSLL> para base de cálculo, percentual e valor da retenção de CSLL;
- v) <vBCPISPASEP>, <pRetPISPASEP> e <vRetPISPASEP> para base de cálculo, percentual e valor da retenção de PIS-PASEP.

Além disso, é obrigatório utilizar a tag <Ret> dentro da tag <total> para indicar o valor total de todas as retenções (<vRetIR>, <vRetPISPASEP>, <vRetCOFINS>, <vRetCSLL> e <vRetINSS>), que tenham sido indicadas nos itens de serviço da NFS-e.

Para indicar as descrições de cada retenção federal devem ser utilizadas tags <infAdic> conforme descrito na Seção 4.2 adiante.

4.1.4. Anulação e cancelamento de NFS-e

Em versões anteriores do processamento de NFS-e via serviços web vinha sendo utilizado o termo **anulação** para se referir ao processo de anular uma NFS-e já emitida e validada.

Este mesmo processo agora, nesta versão do Manual de Conectividade e, conseqüentemente, no processamento realizado pelos serviços web, passa a ser tratado pelo termo **cancelamento**.

Assim, as tags <anulada>, <motAnul> e <dataAnul> foram substituídas pelas tags <cancelada>, <motCanc> e <dataCanc>, respectivamente. Além disso, o serviço web “pedidoAnulaNotaFiscal” foi substituído por “pedCancelaNfSe” e o XML de retorno deste serviço web passou de “resPedidoAnulaNotaFiscal” para “resCancelaNfSe”.

O efeito deste processo é o mesmo de antes, sendo que na imagem da NFS-e agora aparece uma marca d'água com a palavra “Cancelada” ao invés de “Anulada”.

MANUAL DE CONECTIVIDADE DA NFS-e Versão 1.6.5

4.2. Informações Adicionais na NFS-e

Quando a NFS-e é gerada on-line pelos prestadores, através de solicitação aos serviços Web, algumas informações são inseridas automaticamente pelo sistema no quadro “Informações Adicionais” da nota, e outras podem ser digitadas no momento da emissão da NFS-e no Portal do Contribuinte. Entretanto, no caso do XML da nota ser gerado pelo Sistema de Gestão Empresarial (ERP) dos prestadores, estas informações nunca serão inseridas de forma automática, e, portanto, devem ser todas incluídas no arquivo XML.

Para isto, existe a tag <infAdic>, que deve ser usada para informar os diversos textos a constar na NFS-e, de acordo com cada situação que se apresenta, para cada contribuinte e/ou serviço prestado. Podem ser utilizadas N ocorrências desta tag, conforme descrição do tipo de dados no quadro “infAdic”, no item 2.2.2 deste manual.

Para realizar a quebra de linha em textos especificados utilizando a tag <infAdic> deve ser utilizada a sequência de caracteres '\s\n'. Por exemplo, na exibição da informação contida na tag:

```
<infAdic>Documento emitido por contribuinte enquadrado no regime de estimativa \s\n previsto no Art. 65, inciso II da LC nº 12/1994 na redação dada pela LC nº 217/2003</infAdic>
```

ocorrerá a quebra de linha logo depois da palavra “estimativa”.

4.2.1. Informações Adicionais obrigatórias na NFS-e

Nos seguintes casos, é obrigatória a inserção de tags <infAdic> no arquivo XML contendo o texto das mensagens indicadas abaixo.

a) NFS-e com item de ISSQN retido:

Mensagem: “O recolhimento do ISSQN é de responsabilidade do tomador do serviço.”

Exemplo:

```
<infAdic>O recolhimento do ISSQN é de responsabilidade do tomador do serviço.</infAdic>
```

b) NFS-e com item que se trate de exportação de serviço, com verificação de resultado no exterior:

Mensagem: “Exportação de serviço”

Neste caso, deve ser usada a tag

```
<infAdicES>S</infAdicES>
```

Dentro da tag <infNFSe> e assim, como se tem o valor “S” na tag <infAdicES>, será incluída automaticamente a mensagem “Exportação de Serviço” dentro do quadro de informações adicionais da imagem da nota.

4.2.2. Informações Adicionais para Uso por Situações Excepcionais de Tributação

MANUAL DE CONECTIVIDADE DA NFS-e Versão 1.6.5

A mesma tag “infAdic” é utilizada, também, para informar as **situações ditas excepcionais**, relacionadas à tributação do contribuinte e/ou serviço prestado. Sendo obrigatória a informação dos textos sugeridos, quando aplicável alguma excepcionalidade:

a) Prestador enquadrado no regime de estimativa

Mensagem: “Documento emitido por contribuinte enquadrado no regime de estimativa previsto no Art. NNN.NNN inciso bb da LC nº NNN.NNN/AAAA na redação dada pela LC nº NNN.NNN/AAAA”

Exemplo:

<infAdic>Documento emitido por contribuinte enquadrado no regime de estimativa previsto no Art. 65, inciso II da LC nº 12/1994 na redação dada pela LC nº 217/2003</infAdic>

b) Prestador enquadrado no regime de recolhimento por profissionais (fixo - PRF)

Mensagem: “Documento emitido por contribuinte enquadrado no regime de tributação do ISSQN de acordo com o nº de profissionais, cfe. Processo nº NNN”

Exemplo:

<infAdic>Documento emitido por contribuinte enquadrado no regime de tributação do ISSQN de acordo com o nº de profissionais, cfe. Processo nº 123</infAdic>

c) Prestador optante do SIMEI:

Mensagem: “Documento emitido por Microempreendedor Individual – SIMEI”

Exemplo:

<infAdic>Documento emitido por Microempreendedor Individual - SIMEI</infAdic>

d) Prestador optante pelo Simples Nacional:

Mensagem: “Documento emitido por ME ou EPP optante pelo Simples Nacional.”

Exemplo:

<infAdic>Documento emitido por ME ou EPP optante pelo Simples Nacional.</infAdic>

e) Prestador com imunidade de ISSQN

Mensagem: “O serviço prestado é imune à incidência do ISSQN conforme processo nº NNNN”

Exemplo:

<infAdic>O serviço prestado é imune à incidência do ISSQN conforme processo nº 12345</infAdic>

f) Prestador com isenção do ISSQN

Mensagem: “O serviço prestado é isento à incidência do ISSQN conforme processo nº NNNN”

Exemplo:

MANUAL DE CONECTIVIDADE DA NFS-e Versão 1.6.5

<infAdic>O serviço prestado é isento à incidência do ISSQN conforme processo nº 12345</infAdic>

g) Prestador com exigibilidade de ISSQN suspensa

Mensagem: “Contribuinte com exigibilidade suspensa quanto ao ISSQN devido para o serviço prestado conforme processo nº NNNN.

Exemplo:

<infAdic>Contribuinte com exigibilidade suspensa quanto ao ISSQN conforme processo nº 12345</infAdic>

Em todos os casos acima, **NNNN** representa o instrumento (legislação ou processo administrativo) que autorizou a exceção e **qqqq** é o número completo do respectivo instrumento.

4.2.3. Informações Adicionais para Descrições das Retenções Federais

A tag “infAdic” também deve ser utilizada para se informar as **descrições das retenções federais**, que tiverem sido especificadas nos itens de serviço da NFS-e. Para cada retenção federal que tenha sido indicada na NFS-e deve ser usada uma tag “infAdic” com a descrição da retenção, apontando o tributo retido e que a retenção foi realizada de acordo com o definido na legislação federal.

4.2.4. Informações Adicionais para Esclarecimento ao Consumidor Lei nº 12.741/2012

Como visto em Seções anteriores, o modelo de NFS-e adotado pelo Município de São Borja oportuniza ao contribuinte o uso de tags específicas para se informar a carga tributária da NFS-e, viabilizando assim o cumprimento do que determina a legislação de esclarecimento ao consumidor sobre a carga tributária (Lei nº 12.741/2012).

A tag <totalAproxTribServ>, dentro da tag <serv>, pode ser utilizada em cada item de serviço de uma NFS-e para destacar a tributação sobre ele e a tag <totalAproxTrib> é usada, dentro da tag <total>, para indicar a soma de todos os valores aproximados de tributos, indicados nos itens de serviço da NFS-e.

Vale ressaltar que, para as informações indicadas com as tags <totalAproxTribServ> e <totalAproxTrib> serem efetivamente exibidas na imagem da NFS-e, deve ser utilizado o valor “1” na tag <infAdicAT>, dentro da tag <infNFSe>.

MANUAL DE CONECTIVIDADE DA NFS-e Versão 1.6.5

5. Informações gerais sobre NFS-e

Nesta Seção são apresentadas algumas informações gerais sobre a Nota Fiscal de Serviços eletrônica do Município de São Borja.

5.1. Geração da NFS-e

A NFS-e é um documento de existência digital, gerado e armazenado eletronicamente, utilizado para documentar as operações de prestação de serviço.

Deverá ser emitida com base em leiaute estabelecido neste “Manual de Conectividade”, por meio de software desenvolvido ou adquirido pelo contribuinte ou através do Portal da NFS-e disponibilizado pela Administração Tributária, observadas as formalidades legais pertinentes:

- o arquivo digital da NFS-e será gerado automaticamente quando a NFS-e for emitida através do Portal da NFS-e; ou, quando a NFS-e for submetida por envio através de lote, elaborado no padrão XML apresentado neste Manual de Conectividade;
- a numeração da NFS-e será crescente e sequencial de 1 a 999.999.999, por estabelecimento e por série;
- a NFS-e deverá conter um “código numérico aleatório”, gerado pelo emitente, que comporá a “chave de acesso” de identificação da NFS-e, juntamente com a UF e CNPJ do emitente, modelo, série e número da NFS-e;
- a NFS-e enviada por lote, via serviço web, deverá ser assinada pelo prestador, com assinatura digital, certificada por entidade credenciada pela Infraestrutura de Chaves Públicas Brasileira - ICP-Brasil, contendo o nº do CNPJ de qualquer dos estabelecimentos do contribuinte, a fim de garantir a autoria do documento digital.

É permitido ao contribuinte emitir uma NFS-e com mais de um item de serviço/atividade na mesma nota, mesmo que sujeitas à alíquotas diferentes entre si, salvo quando:

- o imposto for devido em municípios diferentes;
- um dos serviços estiver sujeito à substituição tributária e o(s) outro(s) não;
- um dos serviços estiver sujeito à situação excepcional de tributação (imunidade, isenção, recolhimento pelo número de profissionais, estimativa, exigibilidade suspensa) e o(s) outro(s) não;
- no caso da construção civil, se a NFS-e for emitida para obras diferentes.

5.2. Impressão e imagem da NFS-e

O Município de São Borja – RS autoriza que a NFS-e seja impressa em papel com o objetivo de prover a necessidade de representações impressas adicionais previstas na legislação e auxiliar a escrituração das NFS-e pelos tomadores não credenciados como emitentes de NFS-e ou estabelecidos em outros municípios.

A NFS-e emitida em **ambiente de homologação** sempre deverá conter, sob forma de marca d'água destacada, a frase “NFSE EMITIDA NO AMBIENTE DE HOMOLOGAÇÃO – ESTA NOTA NÃO POSSUI VALIDADE FISCAL”.

A NFS-e emitida em **ambiente de produção** poderá ser enviada imediatamente após a

MANUAL DE CONECTIVIDADE DA NFS-e Versão 1.6.5

prestação do serviço. A disponibilização pode ser por meio digital ou físico/papel, dentro das condições de acessibilidade e da necessidade do tomador.

A imagem da NFS-e emitida diretamente no Portal da NFS-e é disponibilizada automaticamente após o seu envio, nos formatos xml, pdf e png; sendo facultado ainda ao contribuinte o envio da mesma para o e-mail do tomador do serviço.

Destaca-se que a imagem da NFS-e, inclusive quando enviada pelo serviço web, encontra-se disponível na mensagem de retorno do lote, no formato Base64, conforme exemplo abaixo:

```
<?xml version="1.0" encoding="UTF-8"?>
<resPedidoLoteNFSePNG versao="1.0" >
<CNPJ>4945460000119</CNPJ>
<dhRecbto>2013-04-19 11:08:15</dhRecbto>
<NFSe-PNG>
<!-- Conteúdo aqui é um string em formato Base64 --!>
</NFSe-PNG>
<sit>100</sit>
</resPedidoLoteNFSePNG>
```

Independentemente do ambiente de emissão da NFS-e utilizado, a imagem da NFS-e deve seguir os modelos autorizados pelo Município: NFS-e e NFFS-e (Instrução Normativa da NFS-e.).

Todos os títulos e informações dos campos constantes na NFS-e devem ser impressos de modo que seus dizeres e indicações estejam bem legíveis.

5.3. Informações e campos variáveis na imagem da NFS-e

Existem algumas informações e campos que podem variar na imagem da NFS-e dependendo das opções escolhidas pelo contribuinte.

5.3.1. NFS-e x NFFS-e

Quando o contribuinte optar por utilizar o quadro “fatura”, deverá substituir as expressões “Nota Fiscal de Serviços Eletrônica” e “NFS-e” por “Nota Fiscal Fatura de Serviços Eletrônica” e “NFFS-e”, respectivamente, em todos os locais da imagem da NFS-e. conforme Instrução Normativa da NFS-e.

MANUAL DE CONECTIVIDADE DA NFS-e Versão 1.6.5

5.3.2. Quadro “Discriminação dos Serviços”

Serão suprimidos os campos “Ret. ISS” e “Desconto Incondicional”, quando não aplicáveis. Não poderão ser suprimidos os campos relativos às informações de detalhamento do serviço prestado, alíquota, valor unitário, quantidade, valor do serviço. A Figura abaixo ilustra o quadro de discriminação dos serviços.

DISCRIMINAÇÃO DOS SERVIÇOS						
	Ret. ISS	Alíquota (%)	Valor Unitário	Qtd	Desconto Incondicional	Valor Serviço
TESTE TESTE TESTE	Sim	4,00	10.000,00	1	2.000,00	8.000,00

5.3.3. Responsabilidades pelo recolhimento do ISSQN

O leiaute da NFS-e sofre alteração nos casos em que o ISSQN é devido por substituição tributária/retido.

Exemplo de NFSe- com ISSQN próprio:

DISCRIMINAÇÃO DOS SERVIÇOS						
	Alíquota (%)	Valor Unitário	Qtd	Desconto Incondicional	Valor Serviço	
TESTE TESTE TESTE	4,00	10.000,00	1	2.000,00	8.000,00	
VALOR DOS SERVIÇOS: R\$					8.000,00	
DEMONSTRATIVO DE CÁLCULO						
Deduções (R\$)	Redução BC Construção Civil (R\$)	Base de Cálculo ISSQN Próprio (R\$)	Valor do ISSQN Próprio (R\$)			
0,00	0,00	8.000,00	320,00			
RETENÇÕES NA FONTE						
INSS (R\$)	IR (R\$)	CSLL (R\$)	PIS/PASEP (R\$)	COFINS (R\$)	ISSQN (R\$)	
880,00	120,00	80,00	52,00	240,00	0,00	
VALOR LÍQUIDO DA NOTA: R\$					6.628,00	
INFORMAÇÕES ADICIONAIS						
Local da Tributação: Caxias do Sul – RS						
Outras informações adicionais podem ser incluídas pelo contribuinte						

Trecho de XML correspondente à imagem acima:

```

...
<NFS-e>
<infNFSe versao="1.1">
<Id> ... </Id>
<prest> ... </prest>

```

MANUAL DE CONECTIVIDADE DA NFS-e Versão 1.6.5

```
<TomS> ... </TomS>
<det>
<nItem>1</nItem>
<serv>
<cServ>1132</cServ>
<cLCServ>14.01</cLCServ>
<xServ>TESTE TESTE TESTE</xServ>
<localTributacao>4318002</localTributacao>
<uTrib>UN</uTrib>
<qTrib>1</qTrib>
<vUnit>10000.00</vUnit>
<vServ>8000.00</vServ>
<vDesc>2000.00</vDesc>
<vBCISS>8000.00</vBCISS>
<pISS>4.00</pISS>
<vISS>320.00</vISS>
  <vBCINSS>8000.00</vBCINSS>
  <pRetINSS>11.00</pRetINSS>
  <vRetINSS>880.00</vRetINSS>
  <vRed>0.00</vRed>
  <vBCRetIR>8000.00</vBCRetIR>
  <pRetIR>1.50</pRetIR>
  <vRetIR>120.00</vRetIR>
  <vBCCOFINS>8000.00</vBCCOFINS>
  <pRetCOFINS>3.00</pRetCOFINS>
  <vRetCOFINS>240.00</vRetCOFINS>
  <vBCCSLL>8000.00</vBCCSLL>
  <pRetCSLL>1.00</pRetCSLL>
  <vRetCSLL>80.00</vRetCSLL>
  <vBCPISPASEP>8000.00</vBCPISPASEP>
  <pRetPISPASEP>0.65</pRetPISPASEP>
  <vRetPISPASEP>52.00</vRetPISPASEP>
</serv>
</det>
<total>
<vServ>8000.00</vServ>
<vDesc>2000.00</vDesc>
<vtNF>8000.00</vtNF>
<vtLiq>6628.00</vtLiq>
  <Ret>
  <vRetIR>120.00</vRetIR>
  <vRetPISPASEP>52.00</vRetPISPASEP>
  <vRetCOFINS>240.00</vRetCOFINS>
  <vRetCSLL>80.00</vRetCSLL>
  <vRetINSS>880.00</vRetINSS>
  </Ret>
<ISS>
<vBCISS>8000.00</vBCISS>
<vISS>320.00</vISS>
</ISS>
</total>
```

MANUAL DE CONECTIVIDADE DA NFS-e Versão 1.6.5

```

<infAdicLT>4318002</infAdicLT>
<infAdic>Outras informações adicionais podem ser incluídas pelo contribuinte</infAdic>
<infAdic>Retenção de IR: R$ 120,00</infAdic>
<infAdic>Retenção de PIS-PASEP: R$ 52,00</infAdic>
<infAdic>Retenção de COFINS: R$ 240,00</infAdic>
<infAdic>Retenção de CSLL: R$ 80,00</infAdic>
<infAdic>Retenção de INSS: R$ 880,00</infAdic>
</infNFSe>
</NFS-e>
...

```

Exemplo de NFSe- com ISSQN retido:

DISCRIMINAÇÃO DOS SERVIÇOS						
	Ret. ISS	Aliquota (%)	Valor Unitário	Qty	Desconto Incondicional	Valor Serviço
TESTE TESTE TESTE	Sim	4,00	10.000,00	1	2.000,00	8.000,00
						
VALOR DOS SERVIÇOS: R\$						8.000,00
DEMONSTRATIVO DE CÁLCULO						
Deduções (R\$)	Redução BC Construção Civil (R\$)	Base de Cálculo ISSQN Retido (R\$)	Valor do ISSQN Retido (R\$)			
0,00	0,00	8.000,00	320,00			
RETENÇÕES NA FONTE						
INSS (R\$)	IR (R\$)	CSLL (R\$)	PIS/PASEP (R\$)	COFINS (R\$)	ISSQN (R\$)	
880,00	120,00	80,00	52,00	240,00	320,00	
VALOR LÍQUIDO DA NOTA: R\$						6.308,00
INFORMAÇÕES ADICIONAIS						
Local da Tributação: Caxias do Sul – RS						
O recolhimento do ISSQN é de responsabilidade do tomador do serviço						
Outras informações adicionais podem ser incluídas pelo contribuinte						

Trecho de XML correspondente à imagem acima:

```

...
<NFS-e>
<infNFSe versao="1.1">
<Id> ... </Id>
<prest> ... </prest>

```

MANUAL DE CONECTIVIDADE DA NFS-e Versão 1.6.5

```
<TomS> ... </TomS>
<det>
<nItem>1</nItem>
<serv>
<cServ>1132</cServ>
<cLCServ>14.01</cLCServ>
<xServ>TESTE TESTE TESTE</xServ>
<localTributacao>4318002</localTributacao>
<uTrib>UN</uTrib>
<qTrib>1</qTrib>
<vUnit>10000.00</vUnit>
<vServ>8000.00</vServ>
<vDesc>2000.00</vDesc>
  <vBCINSS>8000.00</vBCINSS>
  <pRetINSS>11.00</pRetINSS>
  <vRetINSS>880.00</vRetINSS>
  <vRed>0.00</vRed>
  <vBCRetIR>8000.00</vBCIR>
  <pRetIR>1.50</pRetIR>
  <vRetIR>120.00</vRetIR>
  <vBCCOFINS>8000.00</vBCCOFINS>
  <pRetCOFINS>3.00</pRetCOFINS>
  <vRetCOFINS>240.00</vRetCOFINS>
  <vBCCSLL>8000.00</vBCCSLL>
  <pRetCSLL>1.00</pRetCSLL>
  <vRetCSLL>80.00</vRetCSLL>
  <vBCPISPASEP>8000.00</vBCPISPASEP>
  <pRetPISPASEP>0.65</pRetPISPASEP>
  <vRetPISPASEP>52.00</vRetPISPASEP>
</serv>
<ISSST>
  <vBCST>8000.00</vBCST>
  <pISSST>4.00</pISSST>
  <vISSST>320.00</vISSST>
</ISSST>
</det>
<total>
<vServ>8000.00</vServ>
<vDesc>2000.00</vDesc>
<vtNF>8000.00</vtNF>
<vtLiq>6308.00</vtLiq>
  <Ret>
  <vRetIR>120.00</vRetIR>
  <vRetPISPASEP>52.00</vRetPISPASEP>
  <vRetCOFINS>240.00</vRetCOFINS>
  <vRetCSLL>80.00</vRetCSLL>
  <vRetINSS>880.00</vRetINSS>
  </Ret>
<ISS>
<vBCSTISS>8000.00</vBCSTISS>
<vSTISS>320.00</vSTISS>
```

MANUAL DE CONECTIVIDADE DA NFS-e Versão 1.6.5

```
</ISS>  
</total>  
<infAdicLT>4318002</infAdicLT>  
<infAdic>O recolhimento do ISSQN é de responsabilidade do tomador do serviço</infAdic>  
<infAdic>Outras informações adicionais podem ser incluídas pelo contribuinte</infAdic>  
<infAdic>Retenção de IR: R$ 120,00</infAdic>  
<infAdic>Retenção de PIS-PASEP: R$ 52,00</infAdic>  
<infAdic>Retenção de COFINS: R$ 240,00</infAdic>  
<infAdic>Retenção de CSLL: R$ 80,00</infAdic>  
<infAdic>Retenção de INSS: R$ 880,00</infAdic>  
</infNFSe>  
</NFS-e>  
...
```

5.4. Dados da obra

Os dados da obra, informados principalmente nos serviços relacionados à construção civil, são de uso facultativo, tanto na estrutura do arquivo xml quanto na imagem da NFS-e. Sendo pertinentes à atividade do contribuinte e identificados no XML Schema, tais dados constarão no rodapé do quadro “discriminação dos serviços” quando impressa a NFS-e.

5.5. Personalizações da NFS-e

O Município autoriza a personalização da imagem da NFS-e pelo contribuinte, devendo as alterações pretendidas estarem devidamente identificadas na estrutura do arquivo XML, conforme descrito no Manual de Conectividade, e previamente cadastradas no Portal da NFS-e.

São permitidas as seguintes personalizações, conjuntas ou separadamente:

- inclusão de logotipo de prestador (formato .png ou .jpeg), desde que sua inclusão não prejudique a exibição das informações obrigatórias;
- inclusão de nome fantasia, e-mail, site, até dois telefones, CEP, inscrição estadual, inscrição estadual de substituto tributário;
- inclusão do quadro “fatura”;
- inclusão do quadro “transportador”;
- inclusão do quadro “canhoto”, podendo o contribuinte optar pela impressão do mesmo no rodapé ou no cabeçalho da NFS-e;
- personalização de mensagens no quadro “informações adicionais”.

5.6. Cancelamento da NFS-e

O prazo limite para cancelamento da NFS-e é o dia 05 (cinco) do mês subsequente ao da ocorrência do fato gerador.

Destaca-se que o fato gerador do ISSQN é a prestação do serviço e que a incidência do imposto independe:

- do recebimento do preço ou do resultado econômico da prestação;

MANUAL DE CONECTIVIDADE DA NFS-e Versão 1.6.5

- da denominação dada ao serviço prestado; ou
- do cumprimento de quaisquer exigências legais, regulamentares ou administrativas relativas às atividades.

Assim, o fato do serviço prestado não ser pago pelo tomador não ampara, tampouco motiva ou justifica o cancelamento da NFS-e.

5.7. Tabelas auxiliares da NFS-e

O sistema da NFS-e se utiliza de tabelas auxiliares para os códigos de municípios e UF, obtidos a partir do IBGE, e de países, obtidos a partir do BACEN.

5.7.1. Tabela de código de municípios e UF - IBGE

Os campos de códigos de municípios devem ser informados com a utilização da tabela de códigos de Município mantida pelo IBGE disponível em ftp://geofp.ibge.gov.br/organizacao_territorial/municipios_criados_e_instalados/

A seguinte codificação adotada pelo IBGE deverá ser utilizada para representar o código da UF:

Região Norte	Região Nordeste	Região Sudeste	Região Sul	Região Centro-Oeste
11-Rondônia 12-Acre 13-Amazonas 14-Roraima 15-Pará 16-Amapá 17-Tocantins	21-Maranhão 22-Piauí 23-Ceará 24-Rio Grande do Norte 25-Paraíba 26-Pernambuco 27-Alagoas 28-Sergipe 29-Bahia	31-Minas Gerais 32-Espírito Santo 33-Rio de Janeiro 35-São Paulo	41-Paraná 42-Santa Catarina 43-Rio Grande do Sul	50-Mato Grosso do Sul 51-Mato Grosso 52-Goiás 53-Distrito Federal

O código de município é composto de 7 dígitos numéricos, com as duas primeiras representando a UF. Os códigos de município das capitais dos estados são:

Município	código	Estado	código
Aracaju	2800308	Sergipe	28
Belém	1501402	Pará	15
Belo Horizonte	3106200	Minas Gerais	31
Boa Vista	1400100	Roraima	14
Brasília	5300108	Distrito Federal	53
Campo Grande	5002704	Mato Grosso do Sul	50
Cuiabá	5103403	Mato Grosso	51
Curitiba	4106902	Paraná	41
Florianópolis	4205407	Santa Catarina	42

MANUAL DE CONECTIVIDADE DA NFS-e Versão 1.6.5

Deve ser informado o código 9999999 e o nome do município “EXTERIOR” para as operações que envolvam localidades do exterior.

Quando a operação envolver regiões administrativas (por exemplo, cidades-satélites do DF), deve ser considerado o município sede como localidade da operação.

5.7.2. Tabela de código de país - BACEN

Para o preenchimento dos campos de códigos de países deve ser utilizada a tabela de países do Banco Central do Brasil - BACEN, disponível em <http://www.bcb.gov.br/Rex/Ftp/paises.txt>

Exemplo de codificação:

País	código	País	código	País	código
Brasil	1058	Espanha	2453	Estados Unidos	2496
Argentina	0639	França	2755	China, República Popular,	1600
Chile	1589	Itália	3867	Coréia, República da,	1902
Paraguai	5860	Portugal	6076	Formosa	1619
Uruguai	8451	Reino Unido	6289	Japão	3999

5.8. Inutilização de Numeração de NFS-e

O Fisco municipal de São Borja determina que a emissão das Notas Fiscais de Serviços eletrônicas deve manter a sequência da numeração e a ordem cronológica das mesmas. Para tanto, caso haja alguma irregularidade em qualquer nota do lote, são definidas regras no processamento de lotes de NFS-e para que se respeite esta determinação e não se tranque ou prejudique o faturamento das empresas.

O número da nota que for rejeitada no processamento do lote deverá ser reutilizado dentro da mesma data de emissão e, preferencialmente, dentro do mesmo dia do lote original.

Caso este número não seja mais possível reutilizar, o contribuinte deverá usar o serviço web de inutilização de numeração (descrito na Seção 3.2.9).

5.8.1. Regras para reutilização de numeração rejeitada

As regras de reutilização de número, que foi rejeitado durante um processamento de lote de NFS-e, são:

1. O número não pode já ter sido inutilizado através da chamada do serviço web de inutilização de numeração;
2. Não pode existir nota fiscal com data de emissão superior a data de emissão da nota que está reutilizando o número;
3. Não pode existir nota fiscal com número maior que o número reutilizado e cuja data de emissão seja menor que a data de emissão da nota que está reutilizando o número.

Seguem exemplos de situações que ilustram o processo de controle sequencial de numeração:

Cenário 1:

- a- Lote com notas 1, 2, 3
- b- Crítica da nota 3 rejeitada
- c- Notas 1 e 2 aprovadas
- d- Lote no dia seguinte com notas 3, 4, 5
- e- Notas aprovadas 3, 4, 5 (pois a nota rejeitada 3 era a última do dia anterior)

Análise: neste cenário, o contribuinte poderia utilizar a numeração "3", rejeitada hipoteticamente no dia anterior, pois ela é a última nota do dia. Nesta caso, sendo reutilizada a numeração no dia posterior à rejeição, a ordem cronológica não é quebrada.

MANUAL DE CONECTIVIDADE DA NFS-e Versão 1.6.5

Cenário 2:

- a- Lote com notas 1, 2, 3 com data de emissão 01/09/2013
- b- Crítica da nota 2 rejeitada
- c- Notas 1 e 3 aprovadas
- d- Lote no dia seguinte com notas 2, 4, 5, 6 emissão 02/09/2013
- e- Notas aprovadas 4, 5, 6
- f- Nota 2 rejeitada por estar fora da ordem cronológica.

Análise: neste cenário, o contribuinte não conseguiria mais utilizar a numeração "2", visto que já foram emitidas notas com data de emissão posterior e, por conseguinte, a numeração "2" não se encaixaria mais na ordem cronológica. Neste caso, o contribuinte deve inutilizar a numeração "2" via serviço Web, com XML assinado.

5.8.2. Uso do serviço Web para inutilização de numeração

O uso do serviço Web de inutilização de numeração dá-se através de arquivo XML assinado digitalmente, tal como o lote de NFS-e, contendo o(s) número(s) e sua(s) respectiva(s) série(s) a ser(em) inutilizado(s). As regras de inutilização de numeração a serem observadas são:

1. Não pode existir nota fiscal validada e emitida com o número e série a ser inutilizado;
2. Não pode haver inutilização anterior com o mesmo número e série;
3. A série do número a ser inutilizado deve estar autorizada ao prestador;
4. O lote de número(s) e série(s) será processado na sua totalidade. Caso haja um ou mais erros, nenhum número do lote será inutilizado;
5. A assinatura digital deve ser feita através de certificado válido do prestador a exemplo da NFS-e.

Para a chamada do serviço web, deve-se utilizar o XML com o layout descrito na Seção 3.2.9, ilustrado pelo seguinte exemplo:

```
<?xml version="1.0" encoding="UTF-8"?>
<solicitacaoInutilizacao versao="1.0">
<numeroSolicitacao>1</numeroSolicitacao>
<cnnpjContribuinte>12345678901234</cnnpjContribuinte>
<dataSolicitacao>2013-09-03</dataSolicitacao>
<horaSolicitacao>12:00</horaSolicitacao>
<numerosInutilizados>
<inutilizar numero="123456789" serie="S1"/>
<inutilizar numero="123456790" serie="S1"/>
```

MANUAL DE CONECTIVIDADE DA NFS-e Versão 1.6.5

```
<inutilizar numero="123456791" serie="S1"/>
</numerosInutilizados>
<Signature></Signature>
</solicitacaoInutilizacao>
```

O retorno do serviço Web, com o(s) protocolo(s) de inutilização ou crítica(s), utiliza o layout descrito na Seção 3.2.10, conforme ilustrado no exemplo a seguir:

```
<?xml version="1.0" encoding="UTF-8"?>
<retornoSolicitacaoInutilizacao>
  <numeroSolicitacao>1</numeroSolicitacao>
  <cnpjContribuinte>12345678901234</cnpjContribuinte>
  <dataRetornoSolicitacao>2013-09-03</dataRetornoSolicitacao>
  <horaRetornoSolicitacao>12:00</horaRetornoSolicitacao>
  <mensagem>Inutilizações processadas com sucesso</mensagem>
  <protocolosInutilizacao>
    <inutilizado numero="123456789" serie="S1">000000001</inutilizado>
    <inutilizado numero="123456790" serie="S1">000000002</inutilizado>
    <inutilizado numero="123456791" serie="S1">000000003</inutilizado>
  </protocolosInutilizacao>
  <Signature></Signature>
</retornoSolicitacaoInutilizacao>
```

Caso ocorra algum problema no processamento da solicitação de inutilização de numeração, o retorno do serviço Web, com o(s) protocolo(s) de inutilização ou crítica(s) é obtido como resposta à chamada do serviço, em conformidade com o layout descrito na Seção 3.2.10. O exemplo a seguir ilustra este tipo de retorno com problema no processamento:

```
<?xml version="1.0" encoding="UTF-8"?>
<retornoSolicitacaoInutilizacao>
  <numeroSolicitacao>1</numeroSolicitacao>
  <cnpjContribuinte>12345678901234</cnpjContribuinte>
  <dataRetornoSolicitacao>2013-09-03</dataRetornoSolicitacao>
  <horaRetornoSolicitacao>11:37</horaRetornoSolicitacao>
  <mensagem>Número não inutilizado pois há erros no lote. Número [123456816]; Série [T]</mensagem>
  <mensagem>Número já é uma nota fiscal válida emitida em [09/09/2013]. Número [123456817]; Série [T]</mensagem>
```

MANUAL DE CONECTIVIDADE DA NFS-e Versão 1.6.5

<mensagem>Número não inutilizado pois há erros no lote. Número [123456818]; Série [T]</mensagem>
<Signature> ... </Signature>
</retornoSolicitacaoInutilizacao>

**MANUAL DE CONECTIVIDADE DA
NFS-e Versão 1.6.5**

6. Codificação das mensagens de erro e de aviso

Cód.	Descrição	Explicação
0203	Contribuinte não habilitado para emissão da NFS-e	Contribuinte não autorizado a emitir NFS-e.
0204	Contribuinte com IM informada não está autorizado a emitir NFS-e no mês competência relativo à data de emissão	O Contribuinte com inscrição municipal informada na tag <IM> de <prest> não está autorizado a emitir NFS-e com a data de emissão, especificada na tag <dEmi> de <Id>.
0207	CNPJ do prestador inválido	O CNPJ do prestador de serviços, indicado na tag <CNPJ> dentro de <envioLote>, está inválido. Este CNPJ deve ter 14 dígitos, possuir somente números, sem pontos nem traços.
0208	CNPJ do tomador inválido	O CNPJ do tomador indicado na tag <CNPJ> dentro de <TomS>, está inválido. Este CNPJ deve ter 14 dígitos e possuir somente números, sem pontos nem traços.
0209	CPF do tomador inválido	O CPF do tomador indicado na tag <CPF>, dentro de <TomS>, está inválido. Este CPF deve ter 11 dígitos e possuir somente números, sem pontos nem traços.
0212	Data de emissão posterior à data de transmissão do lote	Não são aceitas notas fiscais com data de emissão posterior à data de transmissão do lote.
1101	Erro de parser	O arquivo enviado não é um arquivo XML válido, ou possui algum problema que impede que o arquivo seja lido. Exemplo: <cNFS-e>658321491 <mod>98</mod> <serie>S</serie> Neste exemplo, foi colocada uma tag <cNFS-e> e não foi colocada a tag </cNFS-e> correspondente.
1102	Erro ao processar arquivo XML	Similar ao erro 1101, mas se tratando de problemas mais genéricos no arquivo submetido, como, por exemplo, um arquivo de um tipo diferente de .xml
1103	Erro de I/O ao ler arquivo xml	Houve um problema interno no servidor que impediu que o arquivo fosse lido. O lote deverá ser resubmetido.
1104	Erro Geral processando arquivo xml	Houve um problema interno no servidor que impediu o processamento do lote. O lote deverá ser resubmetido.
1105	Tag inválida	O arquivo XML não está no formato exigido pelo sistema, ou seja, há uma tag com descrição não correspondente ao schema.
1106	TAG root NFS-e não encontrada	O arquivo XML não está no formato exigido pelo sistema. Cada nota fiscal deve iniciar com a tag <NFS-e>.
1107	Código numérico aleatório da chave de acesso inválido	Campo "Código numérico aleatório" da nota fiscal, especificado pela tag <cNFS-e>, dentro de <Id>, deve possuir apenas números.

**MANUAL DE CONECTIVIDADE DA
NFS-e Versão 1.6.5**

1108	Número da nota fiscal inválido. Este campo precisa ser numérico.	O número da nota fiscal, indicado na tag <nNFS-e> dentro de <Id> de <infNFSe>, deve conter apenas dígitos entre 0 e 9, sem pontuação, nem espaços.
1109	Data de emissão inválida	A data de emissão da nota fiscal, indicada na tag <dEmi> dentro de <Id> de <infNFSe>, deve estar no formato AAAA-MM-DD, incluindo os hífen.
1111	Tipo de documento fiscal inválido	O campo “tipo de documento”, indicado na tag <tpNF> dentro de <Id>, deve ser um numérico. No caso de São Borja, o valor deve ser sempre 1 para indicar nota de saída.
1113	Chave de acesso inválida	A única parte da chave de acesso, indicada na tag <refNF> dentro de <Id> de <infNFSe>, que aceita letras é a série da nota, nos caracteres 19, 20 e 21. Todas as demais posições da chave têm de ser numéricas.
1114	Chave de acesso com menos de 39 dígitos	A chave de acesso, indicada na tag <refNF> dentro de <Id> de <infNFSe>, deve ter obrigatoriamente 39 caracteres.
1115	Tipo de documento fora da faixa (0 ou 1)	O campo tipo de documento, indicado na tag <tpNF> dentro de <Id> de <infNFSe>, deve ser 0 ou 1. No caso de São Borja, o valor deve ser sempre 1 para indicar nota de saída.
1116	Formato de impressão incorreto (deve ser informado 1)	O campo formato de impressão, indicado na tag <tpImp> dentro de <Id> de <infNFSe>, deve ser 1. No caso de São Borja, o valor deve ser sempre 1 para indicar formato retrato.
1117	Formato de impressão inválido	O campo formato de impressão, indicado na tag <tpImp> dentro de <Id> de <infNFSe>, deve ter 1 (um) dígito.
1118	Forma de emissão fora da faixa (N ou C)	Forma de emissão, indicado na tag <tpEmis> dentro de <Id> de <infNFSe>, deve ser N ou C.
1121	Hora de emissão inválida	Campo hora da emissão, indicado na tag <hEmi> dentro de <Id> de <infNFSe>, não contém um valor válido para hora. Ver formato de hora, na tabela de tipos de dados do Manual de Conectividade.
1123	Código do município do prestador inválido	O código do município, indicado na tag <cMun> dentro de <end>, não foi encontrado na tabela de códigos de municípios do cadastro do IBGE.
1124	CEP do prestador inválido	O CEP, indicado na tag <CEP> dentro de <end>, deve conter somente números
1125	Código do país do prestador inválido	Código do país indicado na tag <cPais> dentro de <end>, deve conter somente números e pertencer à tabela países do Banco Central.
1126	CNPJ informado juntamente com CPF	O tomador da nota fiscal não pode ter indicados CNPJ e CPF concomitantemente, indicados nas tags <CNPJ> e <CPF> dentro de <TomS>. Informar apenas um dos dois campos.
1129	Código do município do tomador inválido	O código do município, indicado na tag <cMun> dentro de <ender>, deve pertencer a tabela de códigos de municípios do IBGE.
1130	CEP do tomador inválido	O CEP do tomador, indicado na tag <CEP> dentro de <ender>, deve conter somente números.

**MANUAL DE CONECTIVIDADE DA
NFS-e Versão 1.6.5**

1131	Código do país do tomador inválido	Código do país, indicado na tag <cPais> dentro de <ender>, deve conter somente números e pertencer à tabela de países do BACEN.
1132	Quantidade do item inválida	O campo “quantidade” do item, indicado na tag <qTrib> dentro de <serv>, deve ser um valor numérico usando ponto “.” como separador decimal.
1133	Valor do serviço do item inválido	O campo “valor do serviço do item”, indicado na tag <vServ> dentro de <serv>, deve ser um valor numérico usando ponto “.” como separador decimal.
1134	Valor do desconto incondicional inválido	O campo “desconto incondicional” do item, indicado na tag <vDesc> dentro de <serv>, deve ser um valor numérico usando ponto “.” como separador decimal.
1135	Base cálculo do ISSQN inválido	O campo “Base de calculo do ISSQN” do item, indicado na tag <vBCISS> dentro de <serv>, deve ser um valor numérico usando ponto “.” como separador decimal.
1136	Alíquota do ISSQN inválida	O campo “alíquota do ISSQN” do item, indicado na tag <pISS> dentro de <serv>, deve ser um valor numérico usando ponto “.” como separador decimal
1137	Valor do ISSQN inválido	O campo “valor do ISSQN” do item, indicado na tag <vISS> dentro de <serv>, deve ser um valor numérico usando ponto “.” como separador decimal.
1138	Percentual de retenção do IR inválido	O campo “percentual retenção IR”, indicado na tag <pRetIR> dentro de <serv>, deve ser um valor numérico usando ponto “.” como separador decimal.
1139	Valor de retenção do IR inválido	O campo “valor retenção IR”, indicado na tag <vRetIR> dentro de <serv>, deve ser um valor numérico usando ponto “.” como separador decimal.
1140	Percentual de retenção do PIS/PASEP inválido	O campo “percentual retencao PIS/PASEP”, indicado na tag <pRetPISPASEP> dentro de <serv>, deve ser um valor numérico usando ponto “.” como separador decimal.
1141	Valor de retenção do PIS-PASEP inválido	O campo “valor de Retenção PIS/PASEP”, indicado na tag <vRetPISPASEP> dentro de <serv>, deve ser um valor numérico usando ponto “.” como separador decimal.
1142	Percentual de retenção do COFINS inválido	O campo “percentual retenção COFINS”, indicado na tag <pRetCOFINS> dentro de <serv>, deve ser um valor numérico usando ponto “.” como separador decimal.
1143	Valor de retenção do COFINS inválido	O campo “Valor retenção COFINS”, indicado na tag <vRetCOFINS> dentro de <serv>, deve ser um valor numérico usando ponto “.” como separador decimal.
1144	Percentual de retenção do CSLL inválido	O campo “percentual retenção CSLL”, indicado na tag <pRetCSLL> dentro de <serv>, deve ser um valor numérico usando ponto “.” como separador decimal.
1145	Valor de retenção do CSLL inválido	O campo “Valor retenção CSLL”, indicado na tag <vRetCSLL> dentro de <serv>, deve ser um valor numérico usando ponto “.” como separador decimal.

**MANUAL DE CONECTIVIDADE DA
NFS-e Versão 1.6.5**

1148	Valor da redução da base de cálculo do ISSQN retido inválido	O campo “Valor da redução de base de cálculo para ISSQN retido” do item, indicado na tag <vRedBCST> dentro de <ISSST>, deve ser um valor numérico usando ponto “.” como separador decimal.
1149	Valor da base de cálculo do ISSQN retido inválido	O campo “Valor da base de cálculo do ISSQN retido” do item, indicado na tag <vBCST> dentro de <ISSST>, deve ser um valor numérico usando ponto “.” como separador decimal.
1150	Alíquota do ISSQN retido inválido	O campo “Alíquota do ISSQN retido” do item, indicado na tag <pISSST> dentro de <ISSST>, deve ser um valor numérico usando ponto “.” como separador decimal.
1151	Valor do ISSQN retido inválido	O campo “Valor do ISSQN retido” do item, indicado na tag <vISSST> dentro de <ISSST>, deve ser um valor numérico usando ponto “.” como separador decimal.
1152	Total da base de cálculo do ISSQN próprio inválido	O campo “Valor total da base de cálculo do ISSQN”, indicado na tag <vBCISS> dentro da tag <ISS> de <total>, deve ser um valor numérico usando ponto “.” como separador decimal.
1153	Total do ISSQN próprio inválido	O campo “Valor do ISSQN inválido”, indicado na tag <vISS> dentro da tag <ISS> de <total>, deve ser um valor numérico usando ponto “.” como separador decimal.
1154	Total da base de cálculo do retido inválido	O campo “Base de cálculo ISSQN retido”, indicado na tag <vBCSTISS> dentro da tag <ISS> de <total>, deve ser um valor numérico usando ponto “.” como separador decimal.
1155	Total do ISSQN retido inválido	O campo “Valor total ISSQN retido”, indicado na tag <vSTISS> dentro da tag <ISS> de <total>, deve ser um valor numérico usando ponto “.” como separador decimal.
1157	Total do desconto incondicional dos itens da nota fiscal inválido	O campo “Valor total de desconto”, indicado na tag <vDesc> de <total>, deve ser um valor numérico usando ponto “.” como separador decimal.
1158	Valor total da nota fiscal inválido (valor total dos itens de serviços da nota, considerando “valor unitário x quantidade – desconto incondicional = valor do item de serviço”)	O campo “Valor total da nota”, indicado na tag <vtNF> de <total>, deve ser um valor numérico usando ponto “.” como separador decimal.
1159	Nota fiscal já foi emitida	Já existe uma nota fiscal validada com este número, indicado na tag <nNFS-e> dentro de <Id>.
1160	Erro Interno: Não foi possível gravar informações na base de dados da Prefeitura	Ocorreu um erro no processamento do lote. O lote deve ser enviado novamente, pois pode ter sido um problema intermitente. Caso persista o erro, abrir chamado no SAC da Prefeitura (menu Atendimento no Portal do Contribuinte), que o problema será encaminhado para a área técnica da equipe do sistema NFS-e.
1161	TAG </NFS-e> não encontrada	Formato do XML inválido. Existe uma tag <NFS-e> dentro de outra tag ou não foi fechada a tag anterior com </NFS-e>

**MANUAL DE CONECTIVIDADE DA
NFS-e Versão 1.6.5**

1168	Valor da fatura inválido	Campo valor da fatura, indicado na tag <vFat> de <fat>, dentro de <faturas> de <infNFSe>, deve conter somente números usando ponto “.” como separador decimal.
1171	Data vencimento na fatura inválida	Campo vencimento da fatura, indicado na tag <dVenc> de <fat>, deve estar no formato “AAAA-MM-DD”
1174	Data de emissão fora do período permitido	Não é possível emitir notas fiscais com data de um período para o qual já tenha sido emitido guia de arrecadação parcial ou totalizadora.
1175	Campo “cancelada” deve conter somente S ou N	O campo “nota cancelada” indicado na tag <cancelada> dentro de <Id> de <infNFSe>, deve conter “S” ou “N”.
1177	O CNPJ do prestador não confere com o CNPJ do remetente do lote. Assinatura do lote inválida.	O remetente do lote, identificado pela tag <CNPJ> dentro de <envioLote>, deve ser também o prestador de serviço identificado pela assinatura digital utilizada no lote.
1178	Valor unitário do serviço inválido.	O campo “Valor unitário do serviço” do item, indicado na tag <vUnit> de <serv>, deve ser um valor numérico usando ponto “.” como separador decimal.
1179	Total líquido nota fiscal inválido	O campo “Valor líquido total da nota”, indicado na tag <vtLiq> de <total>, deve ser um valor numérico usando ponto “.” como separador decimal.
1181	Item Rejeitado: Nota fiscal “número” rejeitada. Por favor, verifique a lista de motivos.	Esta mensagem precede qualquer outra mensagem com erro, que tenha feito com que a NFS-e tenha sido rejeitada.
1183	Alíquota de retenção do INSS inválida	O campo “Alíquota de retenção do INSS”, indicado na tag <pRetINSS> de <serv>, deve ser um valor numérico usando ponto “.” como separador decimal.
1184	Valor de retenção do INSS inválido	O campo “Valor de retenção do INSS”, indicado na tag <vRetINSS> de <serv>, deve ser um valor numérico usando ponto “.” como separador decimal.
1185	Valor total de retenção do INSS inválido	O campo “Valor total de retenção do INSS”, indicado na tag <vRetINSS> dentro da tag <Ret> de <total>, deve ser um valor numérico usando ponto “.” como separador decimal.
1187	Data de cancelamento inválida	A data, indicada na tag <dataCanc> dentro de <Id> de <infNFSe>, deve estar no formato AAAA-MM-DD
1188	Número do RPS inválido	O número informado do RPS não é válido.
1190	RPS já existe no sistema	O RPS submetido já existe com este número e série.
1191	Alíquota de retenção do IR inválida	O campo “Alíquota de retenção do IR”, indicado na tag <pRetIR> de <serv>, deve ser um valor numérico usando ponto “.” como separador decimal.
1192	Valor de retenção do IR inválido	O campo “Valor de retenção do IR”, indicado na tag <vRetIR> de <serv>, deve ser um valor numérico usando ponto “.” como separador decimal.

**MANUAL DE CONECTIVIDADE DA
NFS-e Versão 1.6.5**

1193	Alíquota de retenção de COFINS inválida	O campo “Alíquota de retenção de COFINS”, indicado na tag <pRetCOFINS> de <serv>, deve ser um valor numérico usando ponto “.” como separador decimal.
1194	Valor de retenção de COFINS inválido	O campo “Valor de retenção de COFINS”, indicado na tag <vRetCOFINS> de <serv>, deve ser um valor numérico usando ponto “.” como separador decimal.
1195	Alíquota de retenção de CSLL inválida	O campo “Alíquota de retenção de CSLL”, indicado na tag <pRetCSLL> de <serv>, deve ser um valor numérico usando ponto “.” como separador decimal.
1196	Valor de retenção de CSLL inválido	O campo “Valor de retenção de CSLL”, indicado na tag <vRetCSLL> de <serv>, deve ser um valor numérico usando ponto “.” como separador decimal.
1197	Alíquota de retenção do PIS/PASEP inválida	O campo “Alíquota de retenção de PIS/PASEP”, indicado na tag <pRetPISPASEP> de <serv>, deve ser um valor numérico usando ponto “.” como separador decimal.
1198	Valor de retenção do PIS/PASEP inválido	O campo “Valor de retenção do PIS-PASEP”, indicado na tag <vRetPISPASEP> de <serv>, deve ser um valor numérico usando ponto “.” como separador decimal.
1200	Valor de redução da base de cálculo inválida	O campo “Valor de redução da base de cálculo”, indicado na tag <vRed> de <serv>, deve ser um valor numérico usando ponto “.” como separador decimal.
1201	Data de emissão do RPS Papel inválida ou não informada	O campo “Data de emissão do RPS papel”, indicado na tag <dataEmissaoRpsPapel> dentro de <Id> em <infNFSe>, está inválido ou vazio.
1203	Série do RPS em Papel inválida. Deve conter uma letra e um número	O campo “Série do RPS papel”, indicado na tag <serierps> dentro de <Id> em <infNFSe>, está inválido. Deve conter uma letra e um número.
1212	Assinatura inválida	A assinatura digital na tag <Signature> do arquivo está: - Diferente da estrutura do <i>schema</i> demonstrado na sessão 2.3.3; - O Arquivo sofreu algum tipo de modificação após assinatura, sendo assim o <i>hash</i> do arquivo assinado não é o mesmo <i>hash</i> do arquivo atual. Assim depois de assinado, deve ser evitada qualquer operação no arquivo que possa causar alguma alteração nele.
1249	Não foi possível cancelar o lote de NFS-e	A requisição de cancelamento de lote não foi permitida, devido o lote já estar em processamento ou já ter sido processado.

**MANUAL DE CONECTIVIDADE DA
NFS-e Versão 1.6.5**

1281	Assinatura inválida: {mensagem do problema encontrado}	Onde {mensagem do problema encontrado} pode ser: a) "Nenhum certificado encontrado" - Caso o certificado não tenha chave privada; b) "Certificado expirado: " - Caso o certificado tenha expirado; c) "Certificado ainda não válido " - Caso o certificado ainda não tenha validade; d) "Certificado revogado"; e) "Certificadora raiz não é ICP-Brasil" - Caso o certificado não seja raiz ICP-Brasil f) "Certificado da cadeia não encontrado no JKS" - Cadeia certificadora não localizada nos certificados confiáveis g) "Não encontrado certificado do emissor" - Caso o emissor do certificado não seja confiável.
1309	Campo série não informado	É obrigatório que a série seja informada na tag <serie> dentro de <Id> de <infNFSe>.
1310	Série não autorizada para este prestador	A série, indicada na tag <serie> dentro de <Id> de <infNFSe> da nota fiscal não está autorizada pelo Município para o contribuinte.
1311	O Local da prestação dos serviços deve ser o mesmo do Local da tributação	Os conteúdos das tags <xCidadeObra> e <xUFObra> dentro da tag <dadosDaObra> devem corresponder ao informado pela tag <localTributacao> dentro da tag <serv>.
1312	Não é possível incluir na mesma NFS-e itens com tributação em diferentes municípios	Os serviços indicados pelas tags <cServ> dentro de <serv> não podem ser incluídos na mesma NFS-e por serem tributados em municípios distintos.
3450	Atividade não autorizada para este contribuinte	O código de atividade utilizado no item da nota, indicado na tag <cServ> de <serv>, não está autorizado para o contribuinte. É possível consultar a lista de códigos autorizados para a(s) empresa(s) através do sistema no menu [Meu Cadastro].
3452	Atividade com alíquota incorreta	A alíquota, indicada na tag <pISS> de <serv>, informada para o item do serviço está incorreta.
3453	Erro ao salvar NFS-e	Ocorreu um erro interno ao salvar a nota fiscal. O lote deve ser resubmetido, pois pode tratar-se de um problema intermitente. Caso o erro persista, registrar chamado SAC (menu Atendimento do Portal do Contribuinte), que a equipe técnica do sistema NFS-e será acionada.
3454	Tipo de frete inválido	O campo Tipo de frete, indicado na tag <vTipoFreteTrans> de <transportadora>, deve conter apenas números.
3455	Data de emissão não informada	Deve ser obrigatoriamente informada a data de emissão da nota através da tag <dEmi> dentro de <Id> de <infNFSe>.
3456	Data de emissão da nota está fora do período permitido	Somente podem ser emitidas notas no período permitido pelo Município, isto é, até o dia (5) de cada mês, se o fato gerador ocorreu no mês imediatamente anterior.
3458	O prestador não pode emitir notas para si próprio	O prestador não está autorizado a emitir notas tendo o seu próprio CNPJ como tomador.

**MANUAL DE CONECTIVIDADE DA
NFS-e Versão 1.6.5**

3459	Descrição da atividade não informada	Deve ser informada a descrição da atividade no item de serviço através da tag <xServ> de <serv>.
3460	Atividade não permite substituição tributária	A atividade informada, através da tag <cServ> de <serv>, não permite que seja utilizada substituição tributária para o item.
3461	Contribuinte não autorizado a emitir NFS-e neste período	O prestador, indicado na tag <CNPJ> de <prest>, não está autorizado pelo Município a emitir NFS-e no período informado.
3462	CNPJ do Prestador não informado	O CNPJ do prestador é obrigatório e deve sempre ser informado através da tag <CNPJ> de <prest>.
3463	Item de serviço não informado	Toda nota deve ter pelo menos um item de serviço, ou seja, deve existir pelo menos uma tag <det> dentro de <infNFSe>.
3464	CNPJ/CPF do Tomador não informado	É obrigatório informar o tomador, através da tag <CNPJ> ou <CPF> de <TomS>.
3465	Local de tributação não informado	O local de tributação é obrigatório e deve ser sempre informado através da tag <localTributacao> dentro de <serv>.
3466	Nome do tomador não informado	Deve ser informado também o nome do tomador através da tag <xNome> de <TomS>, caso o CNPJ ou CPF dele tenha sido informado.
3469	UF do tomador não informado	A UF de tomador é obrigatória (caso tenha sido informado o CNPJ ou CPF do tomador), devendo ser indicada através da tag <UF> dentro de <ender> de <TomS>.
3471	Cidade do tomador não informado	A cidade do endereço do tomador é obrigatória (caso tenha sido informado o CNPJ ou CPF do tomador), devendo ser indicada através das tags <cMun> e <xMun> dentro de <ender> de <TomS>.
3472	Lei veda substituição tributária para Pessoa Física	Não é permitido emitir nota fiscal com substituição tributária quando o tomador é pessoa física.
3473	Valor de redução da base de cálculo da construção civil inválido	O campo, indicado na tag <vRedBCCivil> de <total>, deve ser um valor numérico usando ponto "." com separador decimal.
3474	Atividade vinculada a esta nota fiscal não permite Empreitada Global	A atividade indicada através da tag <cServ> em <serv> não permite que a nota seja de Empreitada Global.
3475	O tomador desta nota é substituto tributário, deve obrigatoriamente reter o imposto em todos os itens da nota	Todos os itens da nota devem ser com substituição tributária por conta do tipo de tomador que foi indicado na nota.
3476	NFS-e com Redução na Base de Cálculo de Construção Civil não pode possuir mais que um item de serviço	Quando uma nota possui redução da base de cálculo da construção civil somente pode ser incluído um item de serviço na nota.
3478	NFS-e com Redução na Base de Cálculo de Construção Civil ultrapassou o valor máximo permitido	O valor indicado na nota, através da tag <vRedBCCivil> de <total>, está acima do valor máximo permitido, conforme legislação vigente.

**MANUAL DE CONECTIVIDADE DA
NFS-e Versão 1.6.5**

3479	Valor líquido da nota fiscal não pode ser negativo	O valor total líquido da nota, indicado na tag <vtLiq> de <total>, deve ser um número positivo.
3480	Valor total da fatura deve ser maior que zero	O valor da fatura, indicado na tag <vtLiqFaturas> dentro de <total> de <infNFSe>, deve ser um número positivo.
3481	Valor total da nota fiscal não pode ser negativo	O valor total da nota, indicado na tag <vtNF> de <total>, deve ser um número positivo.
3482	Valor do item deve ser maior que zero	O valor do item de serviço, indicado na tag <vServ> de <serv>, deve ser um número maior que zero.
3483	Valor total da nota deve ser maior que zero	O valor total da nota, indicado na tag <vtNF> de <total>, deve ser um número maior que zero.
3484	Alíquotas dos itens devem variar entre 0% a 5%	As alíquotas dos itens de serviço, indicadas usando tag <pISS> de <serv>, devem estar entre 0% e 5%.
3485	Alíquotas dos itens devem variar entre 2% a 5%	As alíquotas dos itens de serviço, indicadas usando tag <pISS> de <serv>, devem estar entre 2% e 5%.
3486	Alíquotas dos itens devem ser zeradas, devido à situação excepcional vinculada ao contribuinte	As alíquotas dos itens de serviço, indicadas usando tag <pISS> de <serv>, devem estar zeradas.
3487	Item com situação excepcional vinculada. Nota não gera ISSQN a recolher	Como o item de serviço indicado na nota através da tag <det> de <infNFSe> tem uma situação excepcional vinculada, não é gerado ISS a recolher.
3488	O valor da fatura deve ser maior que zero	Os valores das faturas, indicadas usando tag <vFat> dentro de <fat> de <faturas>, devem ser maiores que zero.
3490	A NFS-e não pode conter itens com situações tributárias distintas	Em uma mesma nota não podem ser indicados itens de serviço, através de tag <det> de <infNFSe>, que tenham situação tributárias distintas (estimativa, imunidade, isenção, exigibilidade suspensa, recolhimento por profissionais)
3491	O valor da redução da base de cálculo do item ultrapassou o limite permitido	O valor da redução da base de cálculo do item de serviço, indicada através da tag <vRed> de <serv>, ultrapassou o limite permitido para o item.
3492	Não é permitido atribuir redução na base de cálculo para esse item de serviço	A atividade, indicada na tag <cServ> de <serv>, não permite redução de sua base de cálculo.
3493	Data de emissão da Nota Fiscal está fora do período autorizado pelo Município	A data de emissão, indicada na tag <dEmi> dentro de <Id> de <infNFSe>, está fora do período autorizado para este prestador.
3494	Numeração da Nota Fiscal bloqueada pelo Município	O número da NFS-e, indicado na tag <nNFS-e> dentro de <Id> de <infNFSe>, está fora do intervalo de numeração autorizado.
3495	Não é permitido emitir notas com data futura	A data de emissão, indicada na tag <dEmi> dentro de <Id> de <infNFSe>, é posterior à data atual.

**MANUAL DE CONECTIVIDADE DA
NFS-e Versão 1.6.5**

3496	Inscrição municipal do prestador não confere com a informação constante no Cadastro Econômico do Município.	A inscrição municipal, indicada na tag <IM> dentro de <prest> de <infNFS-e>, não confere com a informação constante no Cadastro Econômico do Município.
3497	Hora da emissão não informada	A hora de emissão, indicada na tag <hEmi> dentro de <Id> de <infNFS-e>, não foi informada.
3498	Razão social do prestador não informada	A razão social do prestador é obrigatória, e deve ser indicada na tag <xNome> dentro de <prest> de <infNFS-e>
3499	Logradouro do prestador não informado	O logradouro do prestador é obrigatório e deve ser indicado na tag <xLgr> dentro de <end>, que faz parte de <prest> de <infNFS-e>.
3500	CEP do prestador não informado	O CEP do prestador é obrigatório e deve ser indicado na tag <CEP> dentro de <end>, que faz parte de <prest> de <infNFS-e>.
3503	Município do prestador não informado	O município do prestador é obrigatório, e deve ser indicado nas tags <cMun> e <xMun> dentro de <end>, que faz parte de <prest> de <infNFS-e>.
3504	UF do prestador não informada	A UF do prestador é obrigatória, e deve ser indicada na tag <UF> dentro de <end>, que faz parte de <prest> de <infNFS-e>
3505	País do tomador não informado	O país do tomador é obrigatório, e deve ser, indicado nas tags <cPais> e <xPais> dentro de <ender>, que faz parte de <TomS> de <infNFS-e>. Se o país do tomador for diferente de Brasil, a tag <CNPJ> deve vir com valor 0000000000000000 ou a tag <CPF> com valor 000000000000.
3506	Número no endereço do tomador inválido	O número no endereço do tomador, indicado na tag <Nro> dentro de <ender>, que faz parte de <TomS> de <infNFS-e>, não é válido.
3507	CEP do tomador inválido	O CEP do tomador, indicado na tag <CEP> dentro de <ender>, que faz parte de <TomS> de <infNFS-e>, não é válido.
3508	Número no endereço do prestador inválido	O número no endereço do prestador, indicado na tag <Nro> dentro de <end>, que faz parte de <prest> de <infNFS-e>, não é válido.
3510	Número da ART inválido	O número da ART da obra, indicado na tag <numeroArt> dentro de <Id> de <infNFS-e>, não é válido.
3511	Número da CEI inválido	O número da CEI da obra, indicado na tag <numeroCeI> dentro de <Id> de <infNFS-e>, não é válido.
3512	Número da Matrícula no registro de imóveis inválido	O número da matrícula da obra, indicada na tag <numeroMatri> dentro de <Id> de <infNFS-e>, não é válida.
3513	Número no endereço do local da obra inválido	O número no endereço do local da obra, indicado na tag <vNumeroObra> dentro de <dadosDaObra> de <infNFS-e>, não é válido.
3514	CEP do local da obra inválido	O CEP do local da obra, indicado na tag <vCepObra> dentro de <dadosDaObra> de <infNFS-e>, não é válido.

**MANUAL DE CONECTIVIDADE DA
NFS-e Versão 1.6.5**

3515	Local de tributação para o(s) item(ns) de serviço(s) indicado(s) nesta NFS-e é o município da sede do prestador	O item de serviço, informado nas tags <serv> dentro de <det> de <infNFSe>, deve ter como local de tributação (tag <localTributacao> dentro de <serv>), o município da sede do prestador.
3516	UF do local da obra não é válida	A UF do local da obra, indicada na tag <vUfObra> dentro de <dadosDaObra> de <infNFSe>, não é válida.
3517	Cidade do Local da Obra não é válida ou não pertence ao Estado informado.	A cidade do local da obra, indicada na tag <vCidadeObra> dentro de <dadosDaObra> de <infNFSe>, não é válida ou não pertence ao Estado informado.
3518	UF do tomador não é válida	A UF do tomador, indicada na tag <UF> dentro de <ender>, que faz parte de <TomS> de <infNFSe>, não é válida.
3519	Cidade do tomador não é válida ou não pertence ao Estado informado.	A cidade do tomador, indicada nas tags <cMun> e <xMun> dentro de <ender>, que faz parte de <TomS> de <infNFSe>, não é válida ou não pertence ao Estado informado.
3520	UF da transportadora não é válida	A UF da transportadora, indicada na tag <xUfTrans> dentro de <transportadora> de <infNFSe>, não é válida.
3521	Cidade da transportadora não é válida ou não pertence ao Estado informado	A Cidade da transportadora, indicada na tag <xMunTrans> dentro de <transportadora> de <infNFSe>, não é válida ou não pertence ao Estado informado.
3523	Campo “Valor Serviço” (valor unitário x quantidade – desconto) do item está incorreto	O valor do item de serviço, indicado na tag <vServ> dentro de <serv> que fica dentro da tag <det> de <infNFSe>, está incorreto.
3524	Base de cálculo do ISSQN do item (valor unitário x quantidade – desconto incondicional – redução de base de cálculo da construção civil – demais reduções) está incorreta	O valor da base de cálculo do item de serviço, indicado na tag <vBCISS> dentro de <serv> que fica dentro da tag <det> de <infNFSe>, está incorreto.
3525	Valor ISSQN do item (Base de cálculo do ISSQN x alíquota) está incorreto	O valor do ISSQN do item de serviço, indicado na tag <vISS> dentro de <serv> que fica dentro da tag <det> de <infNFSe>, está incorreto.
3526	Valor da retenção do IR do item (base de cálculo IR x alíquota) está incorreto	O valor da retenção do IR, indicado na tag <vRetIR> dentro de <serv> que fica dentro da tag <det> de <infNFSe>, está incorreto.
3527	Valor de Retenção de IR superior ao valor total do item	O valor da retenção de IR, indicado na tag <vRetIR> dentro de <serv> que fica dentro da tag <det> de <infNFSe>, está com um valor superior ao valor total de serviços do item.
3529	Valor da base de cálculo da retenção IR inválido	O valor da base de cálculo para retenção de IR, indicado na tag <vBCRetIR> dentro de <serv> que fica dentro da tag <det> de <infNFSe>, é inválido.
3530	Valor da base de cálculo da retenção CSLL inválido	O valor da base de cálculo para retenção de CSLL, indicado na tag <vBCCSLL> dentro de <serv> que fica dentro da tag <det> de <infNFSe>, é inválido.

**MANUAL DE CONECTIVIDADE DA
NFS-e Versão 1.6.5**

3531	Valor da base de cálculo da retenção PIS/PASEP inválido	O valor da base de cálculo para retenção de PIS-PASEP, indicado na tag <vBCPISPASEP> dentro de <serv> que fica dentro da tag <det> de <infNFSe>, é inválido.
3532	Valor da base de cálculo da retenção INSS inválido	O valor da base de cálculo para retenção de INSS, indicado na tag <vBCINSS> dentro de <serv> que fica dentro da tag <det> de <infNFSe> é inválido.
3533	Valor da base de cálculo da retenção COFINS inválido	O valor da base de cálculo para retenção de COFINS, indicado na tag <vBCCOFINS> dentro de <serv> na tag <det> de <infNFSe>, é inválido.
3534	Valor da retenção de PIS/PASEP do item está incorreto (base de cálculo PIS/PASEP x alíquota)	O valor da retenção de PIS/PASEP, indicado na tag <vRetPISPASEP> dentro de <serv> que fica dentro da tag <det> de <infNFSe>, está incorreto.
3535	Valor da retenção de PIS/PASEP superior ao valor total do item	O valor da retenção de PIS-PASEP, indicado na tag <vRetPISPASEP> dentro de <serv> que fica dentro da tag <det> de <infNFSe>, está com um valor superior ao valor total de serviços do item.
3537	Valor da retenção de COFINS (base de cálculo COFINS x alíquota) está incorreto	O valor da retenção de COFINS, indicado na tag <vRetCOFINS> dentro de <serv> que fica dentro da tag <det> de <infNFSe>, está incorreto.
3538	Valor da retenção de COFINS superior ao valor total do item	O valor da retenção de COFINS, indicado na tag <vRetCOFINS> dentro de <serv> que fica dentro da tag <det> de <infNFSe>, está com um valor superior ao valor total do item.
3540	Valor da retenção de INSS do item (base de cálculo INSS x alíquota) está incorreto	O valor da retenção de INSS, indicado na tag <vRetINSS> dentro de <serv> que fica dentro da tag <det> de <infNFSe>, está incorreto.
3541	Valor da retenção de INSS superior ao valor total do item	O valor da retenção de INSS, indicado na tag <vRetINSS> dentro de <serv> que fica dentro da tag <det> de <infNFSe>, está com valor superior ao valor total do item.
3543	Valor da retenção de CSLL do item (base de cálculo CSLL x alíquota) está incorreto	O valor da retenção de CSLL, indicado na tag <vRetCSLL> dentro de <serv> que fica dentro da tag <det> de <infNFSe>, está incorreto.
3544	Valor da retenção da CSLL superior ao valor total do item	O valor da retenção de CSLL, indicado na tag <vRetCSLL> dentro de <serv> que fica dentro da tag <det> de <infNFSe>, está com um valor superior ao valor total do item.
3546	Valor total da retenção do IR não corresponde à soma das respectivas retenções dos itens	O valor total da retenção de IR, indicado na tag <vRetIR> dentro de <Ret> que fica dentro da tag <total> de <infNFSe>, está incorreto.
3547	Valor total de retenção PIS/PASEP não corresponde à soma das respectivas retenções dos itens	O valor total da retenção de PIS/PASEP, indicado na tag <vRetPISPASEP> dentro de <Ret> que fica dentro da tag <total> de <infNFSe>, está incorreto.
3548	Valor total de retenção da COFINS não corresponde à soma das respectivas retenções dos itens	O valor total da retenção de COFINS, indicado na tag <vRetCOFINS> dentro de <Ret> que fica dentro da tag <total> de <infNFSe>, está incorreto.

**MANUAL DE CONECTIVIDADE DA
NFS-e Versão 1.6.5**

3549	Valor total de retenção CSLL não corresponde à soma das respectivas retenções dos itens	O valor total da retenção de CSLL, indicado na tag <vRetCSLL> dentro de <Ret> que fica dentro da tag <total> de <infNFSe>, está incorreto.
3550	Valor total de retenção do INSS não corresponde à soma das respectivas retenções nos itens	O valor total da retenção de INSS, indicado na tag <vRetINSS> dentro de <Ret> que fica dentro da tag <total> de <infNFSe>, está incorreto.
3551	Valor de retenção do IR informado no(s) item(ns) de serviço e não informado nas totalizações	Valor de retenção do IR não informado nas totalizações (tag <vRetIR> dentro de <Ret> que fica dentro da tag <total> de <infNFSe>).
3552	Valor de retenção do PIS/PASEP informado no(s) item(ns) de serviço e não informado nas totalizações	Valor de retenção do PIS-PASEP não informado nas totalizações (tag <vRetPISPASEP> dentro de <Ret> que fica dentro da tag <total> de <infNFSe>).
3553	Valor de retenção da COFINS informado no(s) item(ns) de serviço e não informado nas totalizações	Valor de retenção da COFINS não informado nas totalizações (tag <vRetCOFINS> dentro de <Ret> que fica dentro da tag <total> de <infNFSe>).
3554	Valor de retenção da CSLL informado no(s) item(ns) de serviço e não informado nas totalizações	Valor de retenção de CSLL não informado nas totalizações (<vRetCSLL> dentro de <Ret> que fica dentro da tag <total> de <infNFSe>).
3555	Valor de retenção do INSS informado no(s) item(ns) de serviço e não informado nas totalizações	Valor de retenção do INSS não informado nas totalizações (tag <vRetINSS> dentro de <Ret> que fica dentro da tag <total> de <infNFSe>).
3556	O campo “Valor do ISSQN próprio (R\$)” não corresponde à soma dos valores informado nos itens.	O valor total de ISSQN, informado na tag <vISS> dentro de <ISS>, que fica dentro de <total> de <infNFSe>, não corresponde ao somatório dos valores informados nos itens de serviço nas tags <det> da nota.
3557	O campo “Valor do ISSQN Retido (R\$)” não corresponde à soma dos valores informados nos itens.	O valor total de ISSQN retido, informado na tag <vSTISS> dentro de <ISS>, que fica dentro de <total> de <infNFSe>, não corresponde ao somatório dos valores informados nos itens de serviço nas tags <det> da nota.
3558	Valor total de ISSQN não confere com as informações constantes na redução na base de cálculo da construção civil	O valor total de ISSQN, informado na tag <vISS> dentro de <ISS>, que fica dentro de <total> de <infNFSe>, não está correto em se considerando os valores informados na redução da base de cálculo da construção civil indicada na tag <vRedBCCivil> dentro de <total> de <infNFSe>.
3559	A soma dos valores de serviço por item (valor unitário x quantidade – desconto incondicional) está incorreta	O campo valor total da NFS-e, informado na tag <vServ> dentro de <total> de <infNFSe>, não corresponde ao somatório dos valores informados nos itens de serviço.
3560	Valor líquido da nota não está correto	O valor líquido da NFS-e, informado na tag <vLiq> dentro de <total> de <infNFSe>, está incorreto

**MANUAL DE CONECTIVIDADE DA
NFS-e Versão 1.6.5**

3561	Erro na sequência numérica da NFS-e	O número da NFS-e, indicado na tag <nNFS-e> dentro de <Id> de <infNFS-e>, deve ser sequencial e crescente.
3562	Não é possível emitir uma NFS-e cancelada	A situação da nota, indicada na tag <cancelada> dentro de <Id> de <infNFS-e>, está com 'S' e a nota ainda não foi emitida. Esta tag serve apenas para indicar se uma nota se encontra cancelada, quando se solicita o arquivo XML dela.
3563	O arquivo XML submetido excede o limite de 50 NFS-e por lote.	A quantidade máxima permitida é de 50 notas por lote.
3564	Sequência de numeração do RPS está inválida.	O número informado do RPS não obedece a numeração sequencial crescente.
3566	Cidade do prestador não confere com o dado constante no Cadastro Econômico do Município	A cidade do prestador, indicada nas tags <cMun> e <xMun> dentro de <end>, que fica dentro da tag <prest> da <infNFSe>, não confere com a cidade constante no Cadastro Econômico do Município. Será sempre São Borja.
3567	UF do prestador não confere com o dado constante no Cadastro Econômico do Município	A UF do prestador, indicado na tag <UF> dentro de <end>, que fica dentro da tag <prest> da <infNFSe>, não confere com a UF constante no Cadastro Econômico do Município.
3568	Valor total das faturas não confere com o valor líquido da nota.	O valor total das faturas, correspondente ao somatório dos valores indicados pelas tags <vFat> dentro de <fat> que fica dentro de <faturas> em <infNFSe>, não coincide com o valor líquido total da nota indicado na tag <vtLiq> de <total> dentro de <infNFSe>.
3569	Não é permitido substituição tributária para tomadores de serviço do exterior.	Se as tags <cPais> e <xPais>, dentro da tag <ender> de <TomS> que fica dentro de <infNFSe>, indicarem um país diferente do Brasil, os serviços indicados pela tag <Serv> não podem ter substituição tributária.
3571	Código do Município do Prestador está incorreto.	O código do IBGE do município do prestador indicado na tag <cMun> dentro da tag <end> de <prest> que fica dentro de <infNFSe> está incorreto.
3572	Código do Município do Tomador está incorreto	O código do IBGE do município do tomador indicado na tag <cMun> dentro da tag <ender> de <TomS> está incorreto.
3574	Código do Município do Tomador não foi informado	O código do IBGE do município do tomador indicado na tag <cMun> dentro da tag <ender> de <TomS> não foi informado ou deve estar faltando esta tag <cMun> na NFSe submetida. Esta validação somente é aplicada para tomadores que não tenham CPF informado.
3575	Tipo de emissão não pode ser contingência	O valor da tag <tpEmis> dentro de <Id> da <infNFSe> deve ser obrigatoriamente igual a 'N' para uma NFS-e emitida online via Portal da Prefeitura ou via serviço Web.
3576	Tipo de emissão deve ser de contingência	O valor da tag <tpEmis> dentro de <Id> de <infNFSe> deve ser obrigatoriamente igual a 'C' para uma NFS-e emitida através do uso do RPS.
3577	Código do País do Prestador está incorreto	O código do BACEN do país do prestador indicado na tag <cPais> dentro da tag <end> de <emit> está incorreto.

**MANUAL DE CONECTIVIDADE DA
NFS-e Versão 1.6.5**

3578	Código do País do Tomador está incorreto	O código do BACEN do país do tomador indicado na tag <cPais> dentro da tag <ender> de <TomS> está incorreto.
3579	O campo UF deve ser informado com 'EX' para tomadores do exterior	A UF do tomador, indicada na tag <UF> dentro de <ender>, que faz parte de <TomS> de <infNFSe>, deve ter o valor fixo 'EX' para tomadores que sejam do exterior.
3580	O campo UF deve ser informado com 'EX' para o local da obra no exterior	A UF do local da obra, indicada na tag <vUfObra> dentro de <dadosDaObra> de <infNFSe>, deve ter o valor fixo 'EX' para locais no exterior.
3581	Data de vencimento da fatura não pode ser anterior a data da emissão da NFS-e.	A data de vencimento indicada pela tag <dVenc> da tag <fat>, que fica dentro da tag <faturas> de <infNFSe> não pode ser anterior a data de emissão da NFSe.
3582	Não é possível registrar o mesmo número para faturas distintas	O número da fatura indicado pela tag <nFat> da tag <fat>, que fica dentro da tag <faturas> de <infNFSe> não pode ser repetido em uma mesma NFSe.
3583	Base de cálculo total não confere com as informações passadas na redução na base de cálculo da construção civil	O valor indicado pela tag <vBCISS> (no caso de imposto próprio) ou pela tag <vBCSTISS> (no caso de imposto retido) dentro da tag <ISS> de <total>, que fica dentro de <infNFSe>, não corresponde aos valores informados na redução da base de cálculo da construção civil indicada na tag <vRedBCCivil> dentro de <total> de <infNFSe>.
3586	Código da UF do Prestador está inválido	O código da UF do município do prestador indicado pelo dois primeiros algarismos do valor na tag <cMun> dentro da tag <end> de <prest> que fica dentro de <infNFSe> não é um código válido.
3587	Código do Município do Prestador está incorreto	O código da UF município do prestador indicado pelos dois primeiros algarismos do valor na tag <cMun> dentro da tag <end> de <prest> que fica dentro de <infNFSe> não corresponde à UF do município indicado pelos demais cinco algarismos da tag <cMun>.
3588	Código da UF do Tomador está inválido.	O código da UF do município do tomador indicado pelo dois primeiros algarismos do valor na tag <cMun> dentro da tag <ender> de <TomS> que fica dentro de <infNFSe> não é um código válido.
3589	Código do Município do Tomador está incorreto	O código da UF município do tomador indicado pelos dois primeiros algarismos do valor na tag <cMun> dentro da tag <ender> de <TomS> que fica dentro de <infNFSe> não corresponde à UF do município indicado pelos demais cinco algarismos da tag <cMun>.
3590	Motivo de cancelamento incorreto	A tag <motCanc>, dentro de <Id> de <infNFSe>, deve ser numérica com valor 1 ou 2.
3591	Placa de veículo inválida para a transportadora	A tag <xPlacaTrans>, dentro de <transportadora> de <infNFSe>, deve respeitar o modelo definido pelo tipo TplacaVeic mostrado na Seção 2.2.1. deste Manual.
3592	O valor total líquido da fatura deve ser igual a soma dos valores das faturas	O valor da tag <vtLiqFaturas> deve ser igual a soma de todos os valores das tags <vFat> que estão dentro de <fat> de <faturas>.

**MANUAL DE CONECTIVIDADE DA
NFS-e Versão 1.6.5**

3593	O código do município do local de tributação é inválido	O código de município informado na tag <infAdicLT> não foi encontrado na tabela do IBGE.
3594	O município do local de tributação informado nos serviços não confere com o município informado para as informações adicionais	O código de município informado na tag <infAdicLT> deveria ser igual ao código de município informado na tag <localTributacao>.
3595	O código de município do local de tributação informado no serviço é inválido	O código do município informado na tag <localTributacao> não foi encontrado na tabela do IBGE.
3596	O modelo da NFS-e informado está incorreto	O valor da tag <mod> dentro de <Id> de <infNFSe> deve ser 98.
3597	A indicação do canhoto está incorreta	O valor da tag <canhoto> dentro de <Id> de <infNFSe> deve ser numérico e pode ser 0, 1 ou 2.
3598	Forma da NFS-e informada está incorreta	O valor da tag <formaEmi> dentro de <Id> de <infNFSe> deve ser numérico e pode ser 1, 2, 3 ou 4.
3599	Ambiente de emissão informado está incorreto	O valor da tag <ambienteEmi> dentro de <Id> de <infNFSe> deve ser numérico e pode ser 1 ou 2.
3600	Telefone 1 do prestador está incorreto	O formato do telefone na tag <fone>, dentro de <prest> de <infNFSe>, deve respeitar o formato indicado na tabela da Seção 2.2
3601	Telefone 2 do prestador está incorreto	O formato do telefone na tag <fone2>, dentro de <prest> de <infNFSe>, deve respeitar o formato indicado na tabela da Seção 2.2.
3602	Telefone 1 do tomador está incorreto	O formato do telefone na tag <fone>, dentro de <TomS> de <infNFSe>, deve respeitar o formato indicado na tabela da Seção 2.2.
3603	Telefone 2 do tomador está incorreto	O formato do telefone na tag <fone2>, dentro de <TomS> de <infNFSe>, deve respeitar o formato indicado na tabela da Seção 2.2.
3604	Inscrição municipal de contribuinte eventual está incorreta	O valor da tag <IME>, dentro de <TomS> de <infNFSe>, deve ser numérico,
3605	Regime tributário não confere com o cadastro do contribuinte	O regime tributário informado na tag <regimeTrib>, dentro de <prest> de <infNFSe>, não é o mesmo que está no cadastro do contribuinte.
3606	O Regime tributário está incorreto	O valor da tag <regimeTrib>, dentro de <prest> de <infNFSe>, deve ser numérico e pode ser 1, 2 ou 3.
3607	Dados do Obra informados estão incompletos	Quando informado os dados da obra na tag <dadosDaObra>, dentro de <infNFSe>, são obrigatórios informar logradouro, cidade, estado e país (tanto o código quanto a descrição).
3608	CNPJ/CPF da transportadora incorreto	O valor da tag <xCpfCnpjTrans> não é um CNPJ ou CPF válido.

**MANUAL DE CONECTIVIDADE DA
NFS-e Versão 1.6.5**

3609	Nos dados da transportadora deve constar pelo menos o nome dela	Pelo menos o valor da tag <xNomeTrans>, dentro da tag <transportadora> de <infNFS-e> deve ser informado.
3610	O código do município da transportadora está incorreto	O valor da tag <cMunTrans>, dentro de <transportadora> de <infNFS-e>, não consta na tabela do IBGE.
3611	O código do País da transportadora está incorreto	O valor da tag <cPaisTrans>, dentro de <transportadora> de <infNFS-e>, não consta na tabela do BACEN.
3613	A unidade do serviço deve ser informada	O valor da tag <uTrib>, dentro de <serv> de <det> em <infNFS-e>, deve ser informado,
3614	Base de cálculo, alíquota e valor ISS devem ser informados	Caso não seja um contribuinte optante do Simples Nacional, é obrigatório informar as tags <vBCISS>, <pISS> e <vISS>.
3615	Lei veda retenção federal para tomador pessoa física	Caso o tomador seja pessoa física, a nota fiscal não pode possuir retenções federais.
3616	Versão do XML da NFS-e não suportada	A versão do formato XML indicada pelo atributo <versao> de <infNFS-e> não é suportada pelo sistema NFS-e.
3617	Número do item da fatura é obrigatório	O valor da tag <nItem>, dentro de <fat> de <faturas>, deve ser informado.
3618	Lei veda substituição tributária para tomadores do exterior	Caso o tomador seja do exterior, nenhum dos itens de serviço da nota fiscal pode possuir substituição tributária.
3619	Não é possível cancelar esta nota fiscal devido a mesma já estar cancelada	Não é possível cancelar esta nota fiscal devido a mesma já estar cancelada.
3620	Não é possível cancelar esta nota fiscal por conta de se ter ultrapassado o período permitido	Não é possível cancelar esta nota fiscal por conta de se ter ultrapassado o período permitido.
3621	Não é possível cancelar esta NFS-e devido haver uma guia de arrecadação atrelada a ela	Não é possível cancelar esta NFS-e devido haver uma guia de arrecadação atrelada a ela. O cancelamento pode ser realizado no portal, depois de se ter excluída a guia de arrecadação, no caso de a guia ainda não ter sido paga.
3622	O motivo do cancelamento deve ser informado.	O valor da tag <motCanc>, dentro de <id> de <infNFS-e>, deve ser informado.
3623	Situação cadastral do prestador de serviços perante o Município impede a emissão de NFS-e	Situação cadastral do prestador de serviços perante o Município impede a emissão de NFS-e.
3624	O campo Empreitada Global está incorreto	O valor da tag <empreitadaGlobal>, dentro de <Id> de <infNFS-e>, deve ser "S" ou "N".
3625	O campo de verificação para tributação no exterior está incorreto	O valor da tag <localVerifResServ> dentro da tag <serv> de <det> deve possuir 1 ou 2.
3626	A Lei Complementar informada no serviço está incorreta	O valor da tag <cLCServ>, dentro da tag <serv> de <det> em <infNFS-e>, está incorreta.

**MANUAL DE CONECTIVIDADE DA
NFS-e Versão 1.6.5**

3628	O local de verificação do resultado da prestação de serviço no exterior está divergente entre o indicado no serviço e para as informações adicionais	O valor indicado na tag <localVerifResServ>, dentro da tag <serv> de <det> de <infNFSe>, está inconsistente com o valor da tag <infAdicES> dentro da tag <infNFSe>.
3629	O número do item da fatura está incorreto	O valor da tag <nItem>, dentro de <fat> da tag <faturas> em <infNFSe>, está incorreto.
3630	A forma de emissão informada não confere com a forma utilizada efetivamente utilizada na emissão da NFS-e	O valor da tag <formaEmi>, dentro de <infNFSe>, está inconsistente com a forma efetivamente utilizada para submissão da NFS-e.
3631	O ambiente de emissão informado não confere com o ambiente efetivamente utilizado para a emissão da NFS-e	O valor da tag <ambienteEmi>, dentro de <infNFSe>, está inconsistente com o ambiente efetivamente utilizado para a submissão da NFS-e.
3632	O local de tributação dos itens de serviço devem ser os mesmos	O valor da tag <localTributacao>, dentro da tag <serv> de <det> de <infNFSe>, devem ser o mesmo para todos os serviços em uma mesma NFS-e.
3633	O local de tributação a ser exibido nas informações adicionais não foi informado.	O valor da tag <infAdicLT>, dentro de <infNFSe>, deve ser informado.
3634	A redução da base de cálculo para construção civil não pode ser informada devido a NFS-e não ser de Empreitada Global	A redução da base de cálculo para construção civil não pode ser informada nesta NFS-e, pois a tag <empreitadaGlobal>, dentro de <infNFSe> está com valor "2".
3635	O valor total de base de cálculo do imposto próprio não confere com as bases de cálculos informadas nos itens	O valor indicado na tag <vBCISS> de <ISS> dentro da tag <total> de <infNFSe> está diferente da soma dos valores informados nas tags <vBCISS> de <serv> dentro da tag <det> de <infNFSe>.
3636	O valor total de base de cálculo do imposto retido não confere com as bases de cálculos informadas nos itens	O valor indicado na tag <vBCSTISS> de <ISS> dentro da tag <total> de <infNFSe> está diferente da soma dos valores informados nas tags <vBCST> de <ISSST> dentro da tag <det> de <infNFSe>.
3639	A NFS-e não pode ter itens com local de verificação do resultado do serviço no Exterior e outros itens com local de verificação do resultado do serviço no Brasil	Em uma mesma NFS-e não pode existir um item de serviço com a tag <localVerifResServ> com valor igual a 1 (no Brasil) e outro item de serviço com esta tag com valor 2 (Exterior).
3640	Alíquota deve ser zerada quando o local de verificação do resultado do serviço for no exterior	Caso a tag <localVerifResServ> tenha valor 2 (Exterior), o valor da tag <pISS> de <serv> dentro da tag <det> de <infNFSe> deve ter valor zero.

**MANUAL DE CONECTIVIDADE DA
NFS-e Versão 1.6.5**

3641	A NFS-e pode ter itens de serviço com local de verificação de resultado do serviço no exterior apenas quando o tomador é do exterior	O país do endereço do tomador de serviço, indicado nas tags <cPais> e <xPais> dentro de <ender> de <TomS>, deve ser um país diferente de Brasil para que se possa indicar itens de serviço com verificação de resultado do serviço no exterior.
3642	O local de tributação não deve ser informado para uma NFS-e com item de serviço com local de verificação do resultado do serviço no exterior	A tag <localTributacao> dentro da tag <serv> de <det> em <infNFSe> e <infAdicLT> não deve ser informada para NFS-e que tenha um item de serviço com tag <localVerifResServ> tendo valor igual a 2, indicando serviço com local de verificação de resultado do serviço no exterior.
3643	A NFS-e não pode possuir item(ns) com alíquotas distintas	A alíquota dos serviços em uma mesma NFS-e, indicada na tag <pISS> dentro de <serv> de <det> em <infNFSe> não podem ter valores diferentes.
3644	A tag <dhTrans> deve conter o formato AAAA-MM-DD HH:MM:SS	A data de transmissão indicada na tag <dhTrans> deve obedecer o formato indicado.
3645	Inscrição municipal do tomador é inválida	A inscrição municipal do tomador, indicada na tag <IM> dentro de <TomS> de <infNFSe> está com um valor inválido.
3646	Inscrição estadual do tomador é inválida	A inscrição estadual do tomador, indicada na tag <IE> dentro de <TomS> de <infNFSe> está com um valor inválido.
3647	Situação cadastral do prestador de serviços perante o Município impede o cancelamento de NFS-e	O prestador deve entrar em contato com o Fisco do Município, pois está bloqueada para ele a possibilidade de cancelamento de NFS-e.
3678	Tipo de vencimento da fatura inválido	A tag <tipoVencFat>, dentro da tag <fat> de <faturas>, deve ter um dos seguintes valores: "1" para indicar Data Certa, "2" para indicar Apresentação, "3" para indicar à vista e "4" para Outros.
3679	O campo data de vencimento é obrigatório quando o tipo de vencimento é 'Data certa'	Caso a tag <tipoVencFat>, dentro da tag <fat> de <faturas>, tenha o valor 1, a tag <dVenc>, dentro da tag <fat> de <faturas>, deve ser obrigatoriamente informada.
3680	O campo descrição é obrigatório quando o tipo de vencimento é 'Outros'	Caso a tag <tipoVencFat>, dentro da tag <fat> de <faturas>, tenha o valor 4, a tag <descTipoVencFat>, dentro da tag <fat> de <faturas>, deve ser obrigatoriamente informada.
3681	Alíquotas dos itens devem ser zeradas, devido o contribuinte ser Optante pelo Simples Nacional	O valor da tag <pISS> dentro da tag <serv> de <det> devem ser zero, caso o contribuinte seja optante do Simples Nacional.
3682	Número da nota fiscal já está inutilizado	O número da nota fiscal, indicado na tag <nFSE-e> dentro da tag <Id> de <infNFSe>, corresponde a uma nota que já foi inutilizada.
3683	Número de nota fiscal não pode ser utilizada com esta emissão. Já existem notas com data superior a esta	O número da nota fiscal, indicado na tag <nFSE-e> dentro da tag <Id> de <infNFSe>, não pode mais ser utilizado, devendo ser inutilizado até o encerramento do mês competência correspondente, pois já existem notas válidas com data de emissão superior ao da data de emissão da nota fiscal que não foi validada e que assim precisa ser inutilizada.

**MANUAL DE CONECTIVIDADE DA
NFS-e Versão 1.6.5**

3684	Número de nota fiscal não pode ser utilizada com esta emissão. Já existe nota com número maior e data menor que esta	O número da nota fiscal, indicado na tag <nFSE-e> dentro da tag <Id> de <infNFSe>, não pode mais ser utilizado, devendo ser inutilizado até o encerramento do mês competência correspondente, pois já existem notas válidas com número maior do que o desta nota fiscal, que assim precisa ser inutilizada.
3685	Item da nota fiscal com base de cálculo de imposto próprio, sendo o item de substituição tributária	Dentro da tag <serv> de <det> foi incluída incorretamente uma tag <vBCISS>. Por se tratar de nota fiscal com itens de serviço de imposto retido (possui tag <ISSST> dentro da tag <det>), não deveria ter sido incluída tag <vBCISS> no item de serviço.
3686	Não é permitido ter base de cálculo de imposto próprio e imposto retido na totalização da mesma nota	Dentro da tag <ISS> da tag <total> devem constar apenas as tags para indicação de imposto próprio (<vBCISS> e <vISS>) ou de imposto retido (<vBCSTISS> e <vSTISS>).
3687	Não é permitido informar a base de cálculo de imposto próprio para contribuintes Optantes pelo Simples Nacional	Os contribuintes optantes do Simples Nacional não devem informar a tag <vBCISS> dentro da tag <serv> de cada item de serviço ou se informar deve ser com valor zero.
3696	O campo 'Local da Obra' é obrigatório para este tipo de serviço	O serviço informado exige que seja incluída a tag <dadosDaObra> com todas as informações obrigatórias sobre o local da obra.

**MANUAL DE CONECTIVIDADE DA
NFS-e Versão 1.6.5**

7. Glossário

Termo	Conceito
ABRASF	Associação Brasileira de Secretários e Dirigentes de Finanças dos Municípios das Capitais – ABRASF tem o intuito de aperfeiçoar a gestão financeira e tributária dos municípios, desenvolvendo atividades de pesquisa, estudos e projetos voltados para o seguimento.
ART	Anotação de Responsabilidade Técnica
Assinatura Digital	Código de criptografia (chave privada) anexado ou logicamente associado a uma mensagem eletrônica que permite de forma única e exclusiva a comprovação da autoria de um determinado conjunto de dados de computador (um arquivo, um e-mail ou uma transação). A assinatura digital comprova que a pessoa criou ou concorda com um documento assinado digitalmente, como a assinatura de próprio punho comprova a autoria de um documento escrito. A verificação da origem do dado é feita com a chave pública do remetente.
BACEN (BD ou BCB)	Banco Central do Brasil (BC ou BACEN e, mais atualmente, BCB) é autarquia federal integrante do Sistema Financeiro Nacional, sendo vinculado ao Ministério da Fazenda do Brasil.
Cadastro de Pessoas Físicas - CPF	Registro de cidadãos brasileiros ou estrangeiros legais e armazena informações pessoais do contribuinte no sistema da Receita Federal do Brasil.
Cadastro Econômico	É o banco de dados que contém as informações e registros dos contribuintes do ISSQN do Município de São Borja.
Cadastro Nacional de Pessoa Jurídica - CNPJ	Compreende as informações cadastrais das entidades de interesse das administrações tributárias da União, dos Estados, do Distrito Federal e dos Municípios. A administração do CNPJ compete à Receita Federal do Brasil.
CEI	Cadastro Específico do INSS
Certificação Digital	É a atividade de reconhecimento em meio eletrônico, que se caracteriza pelo estabelecimento de uma relação única, exclusiva e intransferível entre uma chave de criptografia, inserida em um Certificado Digital; uma pessoa física, jurídica, máquina ou aplicação e a Autoridade Certificadora.
Certificado Digital	(1) É um documento contendo dados de identificação da pessoa ou instituição que deseja, por meio deste, comprovar, perante terceiros, a sua própria identidade. Serve igualmente para conferir a identidade de terceiros. (2) É um conjunto de dados de computador, gerados em observância à Recomendação Internacional ITU-T X.509, que se destina a registrar, de forma única, exclusiva e intransferível, a relação existente entre uma chave de criptografia, uma pessoa física, jurídica, máquina ou aplicação e a Autoridade Certificadora. O Certificado Digital pode ser armazenado em um software ou em um hardware.
Declaração Mensal de Serviços Eletrônica - DMS-e	Sistema destinado ao preenchimento e transmissão de dados relativos aos serviços prestados e tomados; à apuração do ISS a recolher e à geração das respectivas guias de recolhimento.
Declaração Mensal de Serviços - DMS	Obrigação tributária de natureza acessória, que tem por objetivo a apresentação de informações pelas empresas prestadoras e tomadoras de serviços, que estão no campo de incidência do ISSQN.
ERP	Sistemas Integrados de Gestão Empresarial (SIGE ou SIG), em inglês Enterprise Resource Planning

MANUAL DE CONECTIVIDADE DA

NFS-e Versão 1.6.5

	(ERP), são sistemas de informação que integram todos os dados e processos de uma organização em um único sistema. A integração pode ser vista sob a perspectiva funcional (sistemas de: finanças, contabilidade, recursos humanos, fabricação, marketing, vendas, compras, etc.) e sob a perspectiva sistêmica (sistema de processamento de transações, sistemas de informações gerenciais, sistemas de apoio a decisão, etc.). Os ERP's, em termos gerais, são plataformas de software desenvolvidos para integrar os diversos departamentos de uma empresa, possibilitando a automação e armazenamento de todas as informações de negócios.
Hash	É o resultado da ação de algoritmos que fazem o mapeamento de uma sequência de bits de tamanho arbitrário para uma sequência de bits de tamanho fixo menor - conhecido como resultado hash - de forma que seja muito difícil encontrar duas mensagens produzindo o mesmo resultado hash (resistência à colisão), e que o processo reverso também não seja realizável (dado um hash, não é possível recuperar a mensagem que o gerou).
HTTPS	HTTPS (HyperText Transfer Protocol Secure), é uma implementação do protocolo HTTP sobre uma camada SSL ou do TLS. Essa camada adicional permite que os dados sejam transmitidos através de uma conexão criptografada e que se verifique a autenticidade do servidor e do cliente, por meio de certificados digitais. O protocolo HTTPS é normalmente utilizado quando se deseja evitar que a informação transmitida entre o cliente e o servidor seja visualizada por terceiros, como por exemplo no caso de compras on-line. Nas URLs dos sítios o início ficaria 'https://'.
IBGE	Instituto Brasileiro de Geografia e Estatística - IBGE é uma fundação pública da administração federal brasileira, criado em 1934 e instalado em 1936 com o nome de Instituto Nacional de Estatística. O nome atual data de 1938. O IBGE tem atribuições ligadas às geociências e estatísticas sociais, demográficas e econômicas, o que inclui realizar censos e organizar as informações obtidas nesses censos, para suprir órgãos das esferas governamentais federal, estadual e municipal, e para outras instituições e o público em geral.
ICP-Brasil	Infraestrutura de Chaves Públicas Brasileira - ICP-Brasil, instituída a partir da medida provisória 2.200/2001, composta de entidades públicas e privadas, homologadas pela comissão de certificados digitais, que podem ser utilizadas para a conferência de assinaturas digitais, conferindo-lhes validade jurídica. É um conjunto de técnicas, arquitetura, organização, práticas e procedimentos, implementados pelas organizações governamentais e privadas brasileiras que suportam, em conjunto, a implementação e a operação de um sistema de certificação, com o objetivo de estabelecer os fundamentos técnicos e metodológicos de um sistema de certificação digital, baseado em criptografia de chave pública, garantir a autenticidade, a integridade e a validade jurídica de documentos em forma eletrônica, das aplicações de suporte e das aplicações habilitadas que utilizem certificados digitais, bem como a realização de transações eletrônicas seguras.
Inscrição Estadual - IE	Código numérico identificador de cada pessoa física ou jurídica utilizado pelas secretarias de fazenda e de finanças estaduais do Brasil. Código numérico identificador de pessoa física ou jurídica, utilizado pelas secretarias de fazenda e de finanças estaduais do Brasil.
Inscrição Municipal - IM	Código numérico identificador de pessoa física ou jurídica, utilizado pelas secretarias municipais de fazenda e de finanças do Brasil.
ISSQN	Imposto Sobre Serviços de Qualquer Natureza – ISSQN é o imposto de competência dos Municípios e do Distrito Federal, por força da CF, art 156, III, que tem como fato gerador a prestação dos serviços constantes da lista anexa à Lei Complementar 116/2003.
Imunidade	Ocorre quando a regra constitucional impede a incidência da regra jurídica de tributação.
Isenção	É a dispensa do pagamento do tributo, concedido de forma geral ou específica, por força de Lei. A lei isentiva poderá estipular prazo e condições para sua concessão.
Lote de RPS	Quantidade de RPS (veja “Recibo Provisório de Serviços”) que será enviada conjuntamente à Administração Tributária Municipal para validação, processamento e geração das respectivas NFS-e (veja “Nota Fiscal de Serviços Eletrônica”).

MANUAL DE CONECTIVIDADE DA

NFS-e Versão 1.6.5

Não incidência	Serviços não previstos em lei complementar que autorize sua tributação.
Nota Fiscal de Serviços Eletrônica - NFS-e	É um documento de existência exclusivamente digital, gerado e armazenado eletronicamente pela Administração Tributária Municipal ou por outra entidade conveniada, para documentar as operações de prestação de serviços.
Portal do Contribuinte	Portal de acesso do contribuinte para os serviços de emissão, transmissão por lote e consulta de NFS-e.
Prestador de Serviços (ou apenas Prestador)	Aquele que desenvolve a atividade de prestar serviço de modo permanente ou temporário.
PRF	Recolhimento do ISS com base no número de profissionais. (Art. 62 § 2o da Lei Complementar no 12/1994 na redação dada pela Lei Complementar no 217/2003) .
Processo Assíncrono	Um processo assíncrono será executado em um momento posterior ao recebimento da requisição pelo responsável em processá-la. Um processo assíncrono não necessita que o transmissor e o receptor da requisição estejam conectados durante todo o processo. O sistema que irá processar a requisição pode escolher o melhor momento para execução da atividade, sem exceder os recursos disponíveis (conexão, processador, memória) e sem colocar em risco os serviços concorrentes do servidor.
Processo Síncrono	Um processo síncrono será executado no momento do envio da requisição, esse tipo de processo exige uma conexão ativa durante o envio da requisição, processamento e recebimento da resposta. Por exemplo, ao enviar uma requisição de consulta de uma nota fiscal a um serviço síncrono, o processamento se dará assim que a requisição for recebida e a resposta será retornada assim que a nota tiver sido localizada na base de dados. Dependendo da velocidade da conexão e dos recursos disponíveis no servidor (memória, processador), esta resposta poderá ser imediata ou durar alguns segundos.
Recibo Provisório de Serviços - RPS	É o documento fornecido pelo contribuinte ao tomador do serviço com os dados de uma prestação que deverão ser informados ou transmitidos posteriormente ao Administração Tributária Municipal quando não for possível a geração imediata da respectiva NFS-e.
SEFAZ/RS	Trata-se da Secretaria da Fazenda do Rio Grande do Sul, que tem sua sede em Porto Alegre, mas está presente em todo o Estado atuando através de suas repartições. Sua estrutura básica está disposta no Decreto 47.590 de 2010, que também define suas áreas de competência.
Serviço não tributado	Prestação de serviço cuja incidência de ISSQN não está prevista em lei municipal.
Serviço tributado	É o serviço tributável previsto em lei municipal que crie para o contribuinte a obrigação tributária de recolher o ISSQN.
Serviço tributável	Serviços previstos em lei complementar , cujo direito de tributar compete aos Municípios.
Simples Nacional (SN)	Regime único de arrecadação de impostos e contribuições federais, estaduais e municipais, instituído pela Lei Complementar 123/2006.
SOAP	SOAP (acrônimo do inglês Simple Object Access Protocol) é um protocolo para intercâmbio de mensagens entre programas de computador. Geralmente servidores SOAP são implementados utilizando-se servidores HTTP pré-existentes, embora isto não seja uma restrição para funcionamento do protocolo. As mensagens SOAP são documentos XML que aderem a uma especificação fornecida pelo órgão W3C.
SSL	É a sigla de Secure Socket Layer, trata-se de um protocolo criptográfico que agrega segurança de comunicação na Internet para serviços como e-mail (SMTP), navegação por páginas (HTTP) e outros tipos de transferência de dados. SSL provê a privacidade e a integridade de dados entre duas aplicações que se comuniquem pela Internet. Isto ocorre através da autenticação das partes

MANUAL DE CONECTIVIDADE DA

NFS-e Versão 1.6.5

	envolvidas e da cifra dos dados transmitidos entre as partes.
Tomador de serviços	O destinatário do serviço prestado.
UDDI	Sigla de Universal Description Discovery and Integration, é um serviço de diretório onde se pode registrar (publicar) e buscar (descobrir) por serviços Web. Trata-se de uma tecnologia independente de plataforma para descrever e integrar os serviços de negócios usando a internet. A comunicação é realizada através do SOAP e as interfaces serviços web são descritas por WSDL.
UTF-8	Unicode Transformation Format de 8 bits, é um tipo de codificação Unicode de comprimento variável (entre um e quatro bytes), que pode representar qualquer carácter universal padrão do Unicode, sendo também compatível com o padrão ASCII.
W3C	World Wide Web Consortium é um consórcio de empresas de tecnologia, fundado para levar a Web ao seu potencial máximo, por meio do desenvolvimento de protocolos comuns e fóruns abertos que promovem sua evolução e asseguram a sua interoperabilidade. O W3C desenvolve tecnologias denominadas “padrões da web” para a criação e interpretação dos conteúdos para a Web. Sítios da Web desenvolvidos segundo esses padrões podem ser acessados e visualizados por qualquer pessoa ou tecnologia, independente de hardware ou software utilizados, de maneira rápida e compatível com os novos padrões e tecnologias que possam surgir com a evolução da internet.
Web service	Web service é uma solução utilizada na integração de sistemas e na comunicação entre aplicações diferentes. Com esta tecnologia é possível que novas aplicações possam interagir com aquelas que já existem e que sistemas desenvolvidos em plataformas diferentes sejam compatíveis.
WS-I	Web Services Interoperability é um consórcio de empresas fundado em fevereiro de 2002, que reúne mais de 100 empresas, com o objetivo de assegurar a interoperabilidade entre os equipamentos em sistemas baseados em serviços Web.
WSDL	É a sigla de (Web Service Description Language), padrão baseado em XML para descrever o serviço, que traz os métodos do web service. Funciona como uma espécie de Type Library do Web Service, além de ser usado para a validação das chamadas dos métodos.
XML	XML (Extensible Markup Language) é uma recomendação da W3C para gerar linguagens de marcação para necessidades especiais. Seu propósito principal é a facilidade de compartilhamento de informações através da Internet.
XSD	Sigla de XML Schema Definition, é uma linguagem baseada no formato XML para definição de regras de validação (“esquemas”) em documentos no formato XML.



www.infisc.com.br

Julio de Castilhos, 2579 - salas 507 e 512

Taquara - CEP 95600-080

Fones: 51 3541 8054 | 3542 1395

contato@infisc.com.br